Я. Л. БАРСКОВЪ.

ПАМЯТНИКИ

ПЕРВЫХЪ ЛѢТЪ

РУССКАГО СТАРООБРЯДЧЕСТВА.

Съ одиннадцатью таблицами снимковъ.

С.-ПЕТЕРБУРГЪ.
Типографія М. А. Александрова (Надеждинская, 43).
1912.

Оттискъ изъ XXIV тома Лѣтописи занятій
Императорской Археографической Коммиссіи.

ОГЛАВЛЕНІЕ.

СТРАН.

Предисловіе . . . . . VII.

I.

1. 2. Похвала святѣйшему патріарху Никону и объ антихристѣ . 1

3. Посланіе архимандрита Иверскаго монастыря Филоѳея къ архимандриту Чудова монастыря Іоакиму 5

4а.—б. Извѣтъ дьякона Гавріила и (современный) переводъ . . . 7

5. Письмо митрополита газскаго Паисія Лигарида къ домнѣ Роксандрѣ въ Константинополь 10

6. Списокъ съ челобитной Соловецкаго монастыря 12

7. 8. Отписки А. Хитрово въ Москву изъ Сумского острога . . . 27

9. Допросъ соловецкаго мятежника Антипа Иванова и докладъ о пустынникахъ Пименѣ и Григоріи 28

10. Допросъ соловецкаго бѣльца Григорія Чернаго 31

11. Списокъ съ грамотки протопопа Аввакума къ царю Алексѣю Михаиловичу (изъ Пустозерска) 32

12. Письмо протопопа Аввакума къ боярынѣ Ѳ. П. Морозовой (о примиреніи боярыни съ его дѣтьми и юродивымъ Ѳедоромъ) 33

13. Письмо боярыни Ѳ. П. Морозовой къ протопопу Аввакуму (отрывокъ) 35

14. Письмо боярыни Ѳ. П. Морозовой къ женѣ и дѣтямъ протопопа Аввакума 35

15. Письмо боярыни Ѳ. П. Морозовой къ протопопу Аввакуму (объ его дѣтяхъ и Ѳедорѣ юродивомъ) 38

16. Письмо протопопа Аввакума къ боярынѣ Ѳ. П. Морозовой (отрывокъ) 39

17. Письмо попа Акиндина Иванова къ протопопу Аввакуму . 40

18. Письмо протопопа Аввакума къ его семьѣ (о грамоткахъ въ Москву) 40

СТРАН.

19. Письмо боярыни Ѳ. П. Морозовой къ протопопу Аввакуму (объ ея сынѣ Иванѣ Глѣбовичѣ) 41
20. Письмо протопопа Аввакума къ боярынѣ Ѳ. П. Морозовой (и къ ея сестрѣ кн. Е. П. Урусовой) 42
21. Письмо (Родіона Грекова) къ протопопу Аввакуму 43
22. Письмо протопопа Аввакума къ семьѣ (о сношеніяхъ съ Москвой и Соловками) 44
23. Челобитная протопопа Аввакума царю Алексѣю Михаиловичу (изъ Пустозерска) 45
24. Отрывокъ изъ дѣла о раскольникахъ, находившихся въ домѣ боярыни Ѳ. П. Морозовой 51
25. Отрывокъ изъ дѣла о письмахъ протопопа Аввакума и старца Авраамія 52
26. Сказка попа Лазаря о духовномъ дѣлѣ святѣйшаго патріарха Іоасафа 53
27. Письмо дьякона Ѳедора къ семьѣ протопопа Аввакума . . 67
28. Письмо инока Авраамія къ его другу 70
29. 30. Челобитныя Е. И. Леонтьевой царю и патріарху. 71
31. Письмо Е. И. Леонтьевой къ иноку Авраамію (о молитвѣ за упокой души ея родителя). 74
32. Письмо А. И. Леонтьева къ матери и сестрѣ. 75
33. Письмо Е. И. Леонтьевой къ иноку Авраамію (съ изъявленіемъ ея душевной преданности „святому и честному отцу“) . 76
34. Письмо Ѳ. И. Леонтьева къ Е. И. Леонтьевой 77
35. Письмо старицы Афанасіи къ Е. И. Леонтьевой. 78
36. 37. Извѣтъ старца Серапіона царю Алексѣю Михаиловичу на вязниковскихъ пустынниковъ 78
38. 39. 40. Челобитныя новгородскаго митрополита Іоакима царю Алексѣю Михаиловичу [1) о высылкѣ въ Москву бывшаго архим. Корнилія и свящ. Сильвестра, 2) о сборѣ по полтинѣ съ двора, 3) съ изъявленіемъ благодарности за именинный пирогъ] 85
41. Извѣщеніе царю Алексѣю Михаиловичу о военныхъ дѣйствіяхъ кн. Г. Г. Ромодановскаго и гетмана Самойловича (на Украйнѣ) 88

II.

I. Письмо патріарха Никона къ царю Алексѣю Михаиловичу (о соборномъ приговорѣ вселенскихъ патріарховъ). 93

СТРАН.

II. Отписка князя С. Шайсупова о письмѣ патріарха Никона къ царю Алексѣю Михаиловичу 104
III. Письмо патріарха Никона къ царю Алексѣю Михаиловичу (съ принесеніемъ повинной и съ жалобами на приставовъ) 105
IV. Допросъ соловецкаго чернеца Савина 116
V. Допросъ Павла Григорьева Чеуса, сапожника въ Соловецкомъ монастырѣ 117
VI. Допросъ соловецкаго чернеца Ѳедора 119
VII. Допросъ Ивана Сергѣева, трудника Соловецкаго монастыря 119
VIII. Допросъ соловецкаго служки Аѳанасія Семенова. . . 120
IX. Сказка соловецкихъ служекъ и трудниковъ 121
X. Указъ стряпчему И. Волохову о старцахъ Матвѣѣ и Ѳеодулѣ. 122
XI. Отписка И. Волохова царю Алексѣю Михаиловичу . . 123
XII. Сказка стрѣльца Григорія Прудова 129
XIII. Извѣтъ соловецкихъ старцевъ, выѣхавшихъ въ Сумской острогъ 130
XIV. Допросъ и очная ставка соловецкаго старца Кирилла. 131
XV. Извѣтъ попа Василья Семенова 132
XVI. XVII. Допросъ старца Лаврентія изъ усолья Неноксы и чернаго попа Исаіи въ Сумскомъ острогѣ 133
XVIII. XIX. Допросъ попа Ѳеофилакта Рознухина и посадскаго Прокофья Кокотова. 135
XX. XXI. Челобитная соловецкаго чернеца Матвѣя и очная ставка старца Іоиля въ Сумскомъ острогѣ 135
XXII. Письмо соловецкаго архимандрита Іосифа къ строителю Иринарху въ Москву 138
XXIII. Докладъ, приговоръ и указъ по дѣлу подьячаго Ивана Захарьева 143
XXIV. Указы о ссылкѣ въ Пустозерскъ 146
XXV. Сказанія о д. Ѳедорѣ и о. Трифиліи 154
XXVI. Посланіе страдальца Христова Авраамія къ христолюбцу нѣкоему, свидѣтельство о послѣднемъ времени. 157
XXVII. Житіе протопопа Аввакума 163
XXVIII. Житіе инока Епифанія 229
Примѣчанія 263
Списокъ сокращеній 395
Указатель 399
Опечатки.

ПРЕДИСЛОВІЕ.

Памятники, помѣщенные въ первомъ отдѣлѣ этой книги (№№ 1—41, стр. 1—89), найдены среди бумагъ, лежавшихъ болѣе ста лѣтъ въ кладовыхъ зданія, занимаемаго нынѣ Петербургскимъ университетомъ. Зданіе это начато постройкой при императорѣ Петрѣ Великомъ (1724 г.) и закончено при императрицѣ Аннѣ (1736 г.). Здѣсь помѣщались Сенатъ и коллегіи съ ихъ архивами. При императрицѣ Екатеринѣ II Сенатъ былъ переведенъ на противоположный берегъ Невы, въ домъ графа Бестужева-Рюмина близъ храма св. Исаакія (1763 г.); при императорѣ Николаѣ I онъ возвратился въ корпусъ коллегій, а на мѣстѣ Бестужевскаго дома начато постройкой нынѣшнее зданіе Сената и Синода (1829 г.), законченное въ 1834 г.

Къ 1829 году относится и учрежденіе Государственнаго архива. Ему предшествовала напряженная разборка архивныхъ матеріаловъ: изъ архива Коллегіи иностранныхъ дѣлъ отобраны были въ «секретный фондъ» бумаги, касающіяся Императорской Фамиліи, и политическіе документы, «тайнѣ подлежащіе» (1829 г.); затѣмъ особая коммиссія (1830 г.) приступила къ разборкѣ бумагъ Государственнаго архива старыхъ дѣлъ, находившагося въ вѣдѣніи Сената, а также архива С.-Петербургскихъ департаментовъ Сената; значительная часть этихъ матеріаловъ вошла въ учрежденный тогда же при Министерствѣ Ино-

странныхъ Дѣлъ Второй Главный архивъ (1832 г.); сюда поступили и драгоцѣнные историческіе матеріалы изъ комнатъ Зимняго дворца, и дѣла давно упраздненныхъ учрежденій, каковы, напримѣръ, Тайный приказъ или Тайная канцелярія. Жалкій видъ имѣли документы, извлеченные изъ кладовыхъ зданія коллегій. «Сіи бумаги приняты мною въ присутствіи Вашего Превосходительства,—писалъ Д. В. Полѣновъ сенатору Маврину въ октябрѣ 1832 года:— Вы сами изволили видѣть, въ какомъ онѣ положеніи. Сложенныя въ сундуки и кули безъ всякаго порядка и безъ описей, онѣ требуютъ тщательнаго и продолжительнаго разбора сперва по годамъ, а потомъ по содержанію ихъ. Послѣ сего должно будетъ приступить къ составленію описей тѣмъ изъ нихъ, которыя уцѣлѣли отъ истлѣнія, ибо многія до того сгнили, что невозможно будетъ узнать даже и содержанія ихъ. Но чтобы привести сію работу къ скорѣйшему окончанію и съ большей удобностью, я осмѣливаюсь испрашивать позволенія перевезти всѣ сіи сундуки и кули въ комнаты, отведенныя въ домѣ Министерства Иностранныхъ Дѣлъ для секретнаго архива, управленію моему ввѣреннаго». Просьба Полѣнова была удовлетворена. Въ 1834 году Государственный архивъ старыхъ дѣлъ былъ окончательно разобранъ и упраздненъ, бумаги его были распредѣлены по другимъ архивамъ, а вмѣсто Второго Главнаго архива былъ учрежденъ Государственный архивъ. Подъ управленіемъ Полѣнова и его преемниковъ продолжалась до послѣдняго времени разборка ветхихъ документовъ; ее засталъ и нынѣшній директоръ архива С. М. Горяиновъ.

8 марта 1900 года соизволилъ удостоить Государственный архивъ своимъ посѣщеніемъ Государь Императоръ.

Его Императорскому Величеству угодно было

ознакомиться и съ тѣми ветхими дѣлами, которыя жестоко пострадали отъ наводненія 1824 года и, можетъ быть, еще болѣе отъ продолжительнаго храненія въ зданіи коллегій. Дѣла здѣсь хранились, но не сохранялись: они представляли собою или вороха легкой трухи, или увѣсистыя глыбы, распадавшіяся на мелкія части при попыткѣ отдѣлить плотно прилегавшіе одинъ къ другому листы и столбцы. Въ минувшемъ году кропотливую работу по расчлененію и раскладкѣ полуистлѣвшихъ бумагъ и мелкихъ клочковъ подвелъ къ концу одинъ изъ дѣлопроизводителей архива, г. Цитовичъ. Приступивъ затѣмъ къ описи документовъ по карточной системѣ, онъ встрѣтился съ группой докладовъ и челобитныхъ на имя царя Алексѣя Михайловича и обратился ко мнѣ за разъясненіемъ. Въ первую минуту трудно было повѣрить, что передъ нами рѣдкостные автографы XVII вѣка, частью уже извѣстные въ наукѣ по спискамъ, но большей частью вновь открытые. Въ виду того, что они представляютъ значительный интересъ для русской исторической науки, Г. Министръ Иностранныхъ Дѣлъ разрѣшилъ мнѣ напечатать ихъ въ Лѣтописи занятій Императорской Археографической Коммиссіи.

Всѣ эти документы ранѣе находились въ одномъ портяномъ мѣшкѣ, 26 сантиметровъ глубиною и 16 сантиметровъ шириною; ихъ слѣдуетъ отнести къ дѣламъ Тайнаго приказа; на многихъ имѣются помѣты цифрами или значками на поляхъ; большею частію они были «подклеены», какъ это обычно дѣлалось въ старину; мѣстами отдѣльныя строки подчеркнуты, очевидно, посторонней, а не авторской рукою. Въ «записныхъ книгахъ приказа Тайныхъ дѣлъ» упоминается мѣшокъ, подобный найденному въ Государственномъ архивѣ: «Іюня въ 6 день (1667 г.), по

указу великаго государя, писма Соловецкаго архимарита Варѳоломѣя ис передней въ большомъ мешкѣ, а другіе въ маленькомъ ис приказу Тайныхъ дѣлъ... отнесены къ патріарху Іоасаѳу» [1]). Мѣшокъ находился въ одномъ изъ 5 ящиковъ сѣраго картона съ надписью: «бумаги, вынутыя изъ кулей», и лежалъ на днѣ, подъ грудой мелкой бумажной трухи; она была уничтожена за нѣсколько лѣтъ до того, какъ начата систематическая опись найденныхъ въ мѣшкѣ матеріаловъ; отчего онъ оказался на днѣ картоннаго ящика, заполненнаго бумажнымъ соромъ, не извѣстно. На мѣшкѣ есть помѣта чернилами: «70», но что она означаетъ, сказать трудно; помѣта сдѣлана арабскими цифрами и, повидимому, въ позднее время [2]). Бумаги вынуты были изъ мѣшка болѣе 10 лѣтъ назадъ и разложены въ новомъ картонѣ безъ опредѣленнаго порядка; печатаются онѣ съ соблюденіемъ нѣкоторой внутренней связи и частію въ хронологической послѣдовательности. Не входя въ научную оцѣнку памятниковъ, я поставилъ своей задачей точное ихъ воспроизведеніе [3]).

Чтобы установить хронологію или взаимную связь памятниковъ, понадобились справки въ печатныхъ изданіяхъ и въ рукописныхъ матеріалахъ [4]). Многіе изъ докумен-

---

[1]) *Русская Историческая Библіотека*, т. XXI, Спб., 1907, ст. 1316.

[2]) Помѣта „въ 70-ю“, арабскими цифрами, имѣется также на документѣ № 25, стр. 52—53.

[3]) Правописаніе подлинниковъ сохраняется вездѣ; мною разставлены лишь знаки препинанія, раскрыты титла и примѣнены современныя правила относительно буквы *и*. При сличеніи начисто отпечатанныхъ листовъ съ подлинниками, обнаружились досадныя ошибки и опечатки; нѣкоторыя изъ нихъ обусловлены крайней ветхостью документовъ; списокъ погрѣшностей приложенъ въ концѣ книги.

[4]) Желая дать въ руки изслѣдователя готовыя и точныя справки, я предпочиталъ выписки глухимъ ссылкамъ на листы рукописей или на страницы печатныхъ изданій; съ тою же цѣлью я избѣгалъ, по возмож-

товъ, которыми я воспользовался для этой цѣли, еще не извѣстны въ печати, иные напечатаны не полностью или съ значительными отступленіями отъ подлиннаго текста [1]). Въ отдѣлѣ «приложеній» помѣщены нѣкоторые изъ этихъ матеріаловъ (№№ I—XXVIII, стр. 93—262); въ «примѣчаніяхъ» сосредоточены библіографическія и хронологическія справки по тому и другому отдѣлу (къ №№ 1—41 на стр. 265—338, къ №№ I—XXVIII на стр. 338—393); впрочемъ, не появлявшіеся въ печати матеріалы введены мѣстами и въ «примѣчанія» (стр. 290, 310—313, 328—336, 392—393).

Въ особую группу можно выдѣлить такіе документы, какъ «Извѣтъ» дьякона Гавріила (№ 4), «Посланіе» архимандрита Филоѳея (№ 3), «челобитныя» митрополита Іоакима (№№ 38—40), «Извѣтъ» о военныхъ дѣйствіяхъ на Украйнѣ (№ 41) — всѣ они помѣщены изъ-за внѣшней связи съ остальнымъ матеріаломъ; впрочемъ, по нимъ-то и можно заключить съ увѣренностью, что остальные докумен-

---

ности, передачи подлинныхъ текстовъ „своими словами"; иногда во избѣжаніе перекрестныхъ ссылокъ, я повторялъ краткія замѣтки въ двѣ-три строки. Если трудно было указать точную дату, я выставлялъ приблизительную, заключая ее въ скобки; первая цифра означаетъ „не ранѣе" такого-то года, вторая—„не позже". Памятники нуждаются въ глубокой и многосторонней обработкѣ—ей не мѣсто ни въ „примѣчаніяхъ", ни въ „предисловіи" и, что всего важнѣе, для нея требуются такія знанія по исторіи церкви, какими я не обладаю. Поэтому я не даю справокъ ни къ текстамъ св. Писанія, ни къ цитатамъ изъ твореній св. Отцовъ; я не касаюсь также ученій о двуперстіи, аллилуіи, антихристѣ, вообще церковныхъ вопросовъ и споровъ: если кое-гдѣ затронуты подобныя темы, то исключительно съ цѣлію установить даты или выяснить взаимоотношеніе документовъ.

[1]) Такъ, напримѣръ, письма Никона (№№ I и III) напечатаны С. М. Соловьевымъ, первое—въ „пересказѣ", второе—въ „извлеченіи"; „житія" Аввакума и Епифанія (№№ XXVII—XXVIII) напечатаны А. К. Бороздинымъ, но не вполнѣ исправно: искажены многія слова и цѣлыя предложенія.

ты, находившіеся въ одномъ съ ними «мѣшкѣ», принадлежатъ къ числу «приказныхъ дѣлъ» и были извѣстны «властямъ».

Нѣкоторые памятники, напримѣръ, Соловецкая челобитная (№ 6), «Посланіе» протопопа Аввакума царю изъ Пустозерска (№ 23), «Сказка» попа Лазаря патріарху (№ 26), письма патріарха Никона царю изъ Ѳерапонтова монастыря (съ отпиской кн. Шайсупова, №№ I—III) и «житія» протопопа Аввакума и старца Епифанія (№№ XXVII—XXVIII), давно вошли въ научный оборотъ: характеристика ихъ въ предисловіи мнѣ представляется излишней.

Группа документовъ, касающихся вооруженнаго возстанія въ Соловецкомъ монастырѣ (№№ 7—10, IV—XXIII), — частію уже использованныхъ наукою, — содержитъ новыя извѣстія объ осадѣ монастыря Волоховымъ, а «Отписка» послѣдняго (№ XI) ясно указываетъ, что челобитная 22 сентября 1667 года была извѣстна правительству, если не въ подлинникѣ, то въ спискѣ.

«Похвала» патріарху Никону съ возраженіемъ на нее (№ 1 — 2), списокъ раскольниковъ въ домѣ Морозовой (№ 24), отрывокъ изъ дѣла о письмахъ протопопа Аввакума (№ 25), сказанія о дьяконѣ Ѳедорѣ, отцѣ Трифиліи, матери Меланіи, старцѣ Епифаніи (№ XXV и стр. 310—313, 392—393), указы о пустозерской ссылкѣ (№ XXIV, частію уже использованные наукой)—всѣ эти документы, по своей пестротѣ и отрывочности, не поддаются краткой характеристикѣ въ предисловіи; замѣчу только, что «Похвала» связана, повидимому, съ попыткой патріарха Никона вернуть себѣ власть въ 1664 году; два дальнѣйшіе документа относятся ко времени взятія подъ стражу Морозовой и Авраамія; «сказанія» отчетливо выясняютъ,

какъ далеко шла въ своемъ «паѳосѣ» старообрядческая легенда, слагавшаяся при жизни и по смерти «страдальцевъ» за «правую вѣру»; «указы» даютъ цѣнный хронологическій комментарій къ «житіямъ» Аввакума и Епифанія.

Изъ памятниковъ, которые впервые становятся доступными изслѣдователямъ, наибольшаго вниманія заслуживаютъ, мнѣ думается, письма. Русская историческая наука располагаетъ для изученія XVII вѣка необъятнымъ матеріаломъ, рукописнымъ и печатнымъ; но это матеріалъ по преимуществу дѣловой, актовый или книжный: письма, въ особенности — частныя, встрѣчаются въ немъ, какъ жемчугъ въ морѣ, весьма рѣдко. Историкъ сопоставитъ, вѣроятно, между собою посланія царю патріарха Никона и протопопа Аввакума (№№ I и III, 11 и 23), или письма Ѳ. П. Морозовой къ протопопу Аввакуму и—Е. И. Леонтьевой къ иноку Авраамію (№№ 15 и 19, 31 и 33). «Пустозерскіе узники» писали на Мезень, имѣя, въ виду широкій кругъ читателей, зная, что ихъ «счиненія» будутъ «ревнители древляго благочестія» списывать «письмомъ добрымъ» и распространять въ Москвѣ, въ Поморьѣ и на Дону; а братья Е. И. Леонтьевой писали только ей одной — это рѣдкіе образцы переписки въ интимномъ дворянскомъ кругу XVII вѣка [1]). Большая часть писемъ, помѣщенныхъ въ этой книгѣ, сохранилась въ автографахъ: это значитъ, что письма Ѳ. П. Морозовой (правда, не всѣ ея рукою) или Е. И. Леонтьевой—и нѣкоторыя другія—не со-

---

[1]) Печать „интимности“ лежитъ и на письмѣ Паисія Лигарида въ Константинополь (№ 5); но это письмо — „перлъ“ особаго рода: чѣмъ тревожился и какую интригу велъ самозванный митрополитъ, когда ждали въ Москву восточныхъ патріарховъ, ясно было только „разумнѣйшей“ его сообщницѣ.

чинены по шаблону приказными писцами или церковными начетчиками, но являются вполнѣ оригинальными произведеніями, хранятъ въ себѣ признаки «живой» русской рѣчи. Наконецъ, они значительно расширяютъ извѣстный въ наукѣ кругъ лицъ, раздѣлявшихъ мысли и чувства протопопа Аввакума «съ братіею», и ярко освѣщаютъ оживленныя сношенія «пустозерскихъ узниковъ» съ ихъ «учениками» и «ученицами». А чего стоитъ какой-нибудь «портной Оска» въ качествѣ посредника между домами княгини Волконской и думнаго дворянина Леонтьева! Вообще эта челобитная [1]) «Дуньки» Леонтьевой (№ 29 — 30), пытавшейся укрыться отъ обвиненія въ расколѣ за «портного Оску»—яркая картинка столичныхъ нравовъ XVII вѣка.

Исключительное значеніе имѣетъ письмо дьякона Ѳедора на Мезень (№ 27): вопервыхъ, оно даетъ возможность распутать хронологическій узелъ, завязавшійся около второй «казни» въ Пустозерскѣ; далѣе—оно содержитъ драгоцѣнныя свѣдѣнія о такихъ памятникахъ, какъ «сказки» попа Лазаря, бо̀льшее «Посланіе» протопопа Аввакума изъ Пустозерска и «Книга-отвѣтъ» [2]) самого дьякона Ѳедора; въ немъ заключаются весьма интересныя извѣстія о сношеніяхъ между Пустозерскомъ, Мезенью, Москвою и Соловками; оно указываетъ, наконецъ, на проповѣдь пустынника Михаила,—въ глуши «суздальскихъ предѣловъ», еще до «никоновыхъ новинъ»,—о воцареніи «рожка антихристова».

Наиболѣе цѣнными памятниками, послѣ писемъ, явля-

---

[1]) Говорю о ней въ единственномъ числѣ потому, что челобитная патріарху ничѣмъ по существу не отличается отъ челобитной царю, кромѣ замѣны одного титула другимъ.

[2]) Въ виду того, что это сочиненіе до послѣдняго времени остается не напечатаннымъ, Императорская Археографическая Коммисія предполагаетъ помѣстить его въ одномъ изъ своихъ изданій.

ются «Извѣтъ» старца Серапіона (№ 36—37) и «Посланіе» инока Авраамія (№ XXVI): первый содержитъ новыя извѣстія объ «ученикахъ» и «ученицахъ» Капитона, «нырявшихъ» по лѣсамъ и болотамъ, «за Клязьмою рѣкою», съ проповѣдью «ни въ древнихъ еретикахъ не слыханнаго» ученія о царѣ и церкви; во второмъ обозначается замѣтная грань и даже нѣкоторая вражда между ближайшими послѣдователями двухъ «великихъ отцовъ» старообрядчества—Капитона и Аввакума.

Въ примѣчаніяхъ къ «Извѣту» помѣщены отрывки обширнаго дѣла о «капитонахъ». Все это дѣло состоитъ изъ множества перепутанныхъ и полусгнившихъ столбцовъ и клочковъ—иные въ двѣ-три строки и даже мельче; приводя ихъ въ порядокъ, я выписывалъ отрывки, которые могутъ, мнѣ кажется, заинтересовать историка. Благодаря имъ, напримѣръ, подтверждаются извѣстія «Винограда Россійскаго» о допросѣ и казни «отцовъ вязниковскихъ» Вавилы и Леонида [1]); ясно намѣчается обширная территорія, по которой распространялось ученіе Капитона; отчетливо выступаетъ связь между самоуморенiемъ и самосожженіемъ; становятся извѣстными случаи «самоубійственныхъ смертей» въ 1665 году,—ранѣе, чѣмъ это полагали до сихъ поръ.

---

[1]) „Всекрасный Вавила,—по сказанію „Винограда Россійскаго",—бяше рода иноземческа, вѣры люторскія,... вся художественныя науки прошедъ,... въ славнѣй Парижстѣй академіи учився довольна лѣта, языки же многими—греческимъ, латинскимъ, еврейскимъ, нѣмецкими всѣми, напослѣдокъ и славенскимъ добрѣ и всеизряднѣ вѣдый глаголати"... Онъ появился въ Россіи при царѣ Михаилѣ Ѳедоровичѣ, лѣтъ за 30 до казни перешелъ въ православіе (около 1636 года),... „отъ свѣтскаго бываетъ инокъ, отъ мірожителя пустынножитель... терпѣнія всекрасный адамантъ показася"... Его наставниками были Капитонъ и Прохоръ, а „сподвижниками и спостниками" Іаковъ и Леонидъ—всѣ эти имена занесены въ первую статью старообрядческаго „Синодика". Въ „дѣлѣ о капитонахъ" не встрѣтилось указаній на иноземное происхожденіе и „академическое" образованіе „всепредивнаго отца" Вавилы.

Такъ, новые памятники и ранѣе извѣстные въ наукѣ матеріалы о «капитонахъ» позволяютъ думать, что въ пустыняхъ и кельяхъ «Поволжья» и «Поморья» еще въ первой половинѣ XVII вѣка возникло и окрѣпло религіозное движеніе, которое легло въ основу дальнѣйшей борьбы «за правую вѣру» и «старый обрядъ».

Къ памятникамъ приложено 11 таблицъ снимковъ.

Въ указатель внесены имена личныя и названія географическія, встрѣчающіяся во всѣхъ отдѣлахъ книги, кромѣ «Предисловія».

Принося глубокую благодарность всѣмъ, кто оказалъ мнѣ помощь въ работѣ надъ рукописнымъ и печатнымъ матеріаломъ, считаю долгомъ выразить искреннюю признательность редактору «Лѣтописи занятій Императорской Археографической Коммисіи», Василію Григорьевичу Дружинину, любезно предоставившему въ мое распоряженіе свое собраніе книгъ и рукописей, Ивану Аѳанасьевичу Бычкову, Владимиру Ивановичу Саитову, Алексѣю Александровичу Шахматову, Николаю Николаевичу Трубицыну, и въ особенности—Императорской Археографической Коммисіи, включившей книгу въ свои изданія.

Я. Барсковъ.

4 апрѣля 1912 г.

1—2. Похвала святѣйшему патріарху Никону и объ антихристѣ.

1.

|| Днесь свѣтло красуется, паче же и веселится великая и пре- л. 2.
славная мати церквамъ, Божіе жилище, соборная и апостольская
церковь: явно паки пріятъ своего пресвятаго престола право- 5
славія, паче же глаголю свѣтило, сіятельно солнце, иже освѣти не
кважнею, но само внутрь сіяя, первыя своя лучи простирая. По-
неже убо солнце, егда восходитъ, посредѣ міра, и свѣтлѣется
паче утра и вечера; егда же отходитъ || на западныя страны, и об.
учи своя с собою относитъ; нощи же наставши, звѣздное мно- 10
жество является, имъ же нѣсть числа; но и отъ множества ихъ
свѣтлость нимала является. Аще и вся вкупѣ звѣзды собравъ
въ круглость, яко солнцу сотворити, но свѣтлость такова не
вится; аще круглость и болши солнца будетъ, свѣтлость же не-
годія, и сами бо звѣзды, воздушнымъ вѣтромъ колеблемы, тря- 15
утся. Солнце же, и на западе пребывающи, || просвѣщаетъ, и море л. 3.
лучами своими освѣщаетъ, и паки, яко конника, зарю утренюю
является; помрачаетъ убо звѣздное трясущееся сіяніе, не могутъ
ю противу солнечной свѣтлости сіяти; и егда взыдетъ паче на
высоту, сіятельнейши отдаетъ, и всего міра лучами своего сіянія 20
освѣщаетъ; и сѣмена, сѣемая на нивахъ, отъ зимныя студени со-
грѣваетъ и возрастати сотворяетъ. Орай же, видѣвъ ниву про-
ябшу и стебліе || возрастьшо, и цвѣтъ прищибающійся, и класы об.
возрѣвающеся, радуется, благодаря Творца Господа Бога, и видѣ
на нивѣ плѣвы уже жатьвѣ, оставляетъ изрядны своя одежды 25
в дому, и затворенъ домъ, затворитъ и отходитъ на ниву со-
брати плоды и, собравъ, пришедъ в домъ свой, облечется в
первыя своя одежды, и радуяся о собраніи плодовъ, яко в со-
кровишное хранилище положити. Убо тако великій, достохваль-

л. 4. ный, преизящшій, пресвятѣйщій архі||ерей Божіею милостію, трудолюбный Никонъ патріархъ сотвори, яко к западу отъ великія церкви отойде край вселенныя, в Поморіе, да и тамо сущихъ благочестія своего ученія, яко лучами, просвѣтити. Сіе же и сотвори:
5 пустыннолюбныхъ иноковъ посѣтилъ, честными ихъ сограділъ, братію се множествовати утвердилъ, православныхъ христіянъ, в край моря живущихъ, яко лучами, ученія своего просвѣтилъ. И
об. паки, яко заря, отъ полуношныя страны || к востоку восхождаше и являшеся на высотѣ благочестія; яко солнце взимашеся отъ
10 востока уже и к полуднію являшеся свѣтлѣе утренняго, глаголю убо, яко к самой матере церквамъ, соборныя и апостольскія церкви, и творятъ ю соодолѣтися, самъ ставъ посредѣ высочайшаго мѣста, яко солнце посредѣ небеси. Гдѣ убо звѣздное трясущееся сіяніе: не вси ли помрачены, яко ни единой явится?
л. 5. Гдѣ убо нынѣ глаголющи, яко неугоде намъ есть Никонъ, || иже поноситъ намъ и обличаетъ намъ грѣхи беззаконія нашего? Не вси ли трясущееся, яко звѣзды отъ вѣтра, сіи отъ своего худоумія, паче же отъ избраннаго, яко, видѣвше его, смятошася и ужасошася о преславномъ спасеніи его. Егда бо солнце закрыто бы-
20 ваетъ облакомъ, тогда и день помрачаетъ. Тако и сіи мудрецы без просвѣтителя помрачени, и нынѣ, ово сходящеся, ово расходящеся, сами к себѣ глаголюще: сей бѣ, его же имѣхомъ во свя-
об. тыхъ, и житіемъ || неистовнымъ оглаголахомъ, и конецъ безчестенъ отходъ видѣхомъ; нынѣ же преславне зримъ, яко сего же
25 гіи [1]) во святыхъ. И пріиде, яко оный мужъ в домъ свой, и никто же ему внитти возбрани, и облечеся в первую свою одежду, никто же воспрети; тако и великій архіерей трудолюбный Никонъ пріиде из дому Богоматере и вниде во святая,—никто же возбрани; облечеся во украшенія великаго святаго сана, первыя
л. 6. одежды архіерейства,—никто же воспрети: || не чюжая бо пріяти, но Богомъ порученная ему взять. И возрадовася о собраніи плодовъ—видѣвъ православныхъ с радостію собирающеся, и святыне и хвалу возвращаются, и благословеніе пріемлющихъ, яко собраны плоды, в сокровишное хранилище положи, ученія своего
35 благочестія в сердца вѣрныхъ насади и добропріятныхъ всѣхъ

---

[1]) *Такъ въ подлинникѣ*: сегоже гіи.

услади. Днесь радуется Христова церковь, яко великое солнце не скважнею вниде, но внутрь само сія, и всю [1]) возвѣщая, || и чадъ об.
своихъ архіерей Никонъ любовію просвѣщаетъ, яко великая свѣща, великій свѣтъ являетъ. Тако любейщій архіерей отъ всѣхъ насъ любовь свою не оставляетъ во вѣка, аминь [2]). 5

2.

Отъ пресвятыя церкви, небеси подобныя, со апостольскаго л. 7.
престола край вселенныя ангеломъ изгнанный, двоевидный и многовидный врагъ, положивый уста своя на небо, паки брови свои возводитъ на апостольское зданіе. И пишетъ к неутвер- 10
женнымъ душамъ, скравъщи у нихъ скипетръ Небеснаго Царя, непобѣдимую побѣду. Нарицаетъ себя, яко де солнце посредѣ небеси. Тако же и азъ—великое солнце, иже тмѣ наслѣдникъ и сынъ пагубе. || А не освященномъ соборѣ, юже собирались его об.
ученицы, глаголетъ: «множество звѣздъ въ круглости солнечной 15
свѣтлости сіяти». По истинне бо противу ево прелести не освященніи его ученицы зрѣти не могутъ. Рекше—безъ святаго Духа діяволскій умъ притупити не могутъ. Ихъ же мнитъ овчаобразный волъкъ своихъ ученикъ «звѣздное трясущееся сіяніе»—лестьчимъ духомъ колеблемъ. Себя же онъ глаголетъ «сіяніе солнеч- 20
наго свѣтлости», понеже въ немъ || темномудрый духъ дѣйствуетъ; л. 8.
а яже глаголетъ: «не чюжая де бо воспрія, но Богомъ порученое», кій Богъ вручи ему? Еда вси апостоли, еда святый Духъ ознаменова? Яве есть, яко пришествіе его по дѣйству сатанину. Сей же всѣмъ святымъ врагъ, помрачитель вселенную, адовъ песъ. Не 25
по божественнымъ правиломъ, безъ знаменія святаго Духа пастырскій жезлъ удержитъ, точію возлюбленъ утвердивши имя свое на земныхъ, яко же злѣ возведенный великимъ княземъ || Георгіемъ Макаріе безумный или яко же Митяй, возлюбленикъ великаго князя Дмитрея Ивановича Донскаго. Но обаче они, Макаріе 30
безумный и Митяй, рекомый Михайло, архимандритъ Спаса Новаго, препрости бяху. Точію самовластіемъ недугомъ одержими, а сей

---

[1]) *Такъ въ подлинникѣ*: всю.

[2]) *Далѣе—пробѣлъ до конца страницы.*

*

же не тако, но явнымъ врагъ, ему же клятвы уста его полна,
и горести и льсти подъ языкомъ его. И на себя отъ любящихъ
л. 9. Бога ненависть имѣетъ, на него же положена неисцѣлная || вѣч-
ная проклятія отъ иже до третіяго небеси восхищеннаго избран-
5 наго сосуда, апостола Павла, и отъ святыхъ вселенскихъ седми
соборъ. А яже возлюбивый его не чюетъ нынѣ въ своей душѣ
прелести, яко омрачи его, мысленнаго яви льщенія; егда же по-
стави его въ мѣсто Христа, тогда на обличеніе знамя и гнѣвъ
Божій совниде въ державу его, многоболѣзненнымъ жезломъ сми-
10 ряя. Пагубно сія же рекохъ, да не предасися врагу антихристу,
об. не принимай печать звѣрино, || не здавай с рукъ скипетръ Не-
беснаго Царя, непобѣдимую побѣду. Не пріемли тѣло звѣриново
вмѣста Христа.

Тѣло [1]) лживаго звѣря, иже льстя. Облечеся волкъ сый во
15 овчюю кожу. И сотвори тѣло звѣрино, имуще язвы смертныя.

Како [1]) убо возможно человѣка убіеннаго убити многаж-
ды, во образъ льститъ ангельскихъ чиновъ [2]). Даде девять
л. 10. язвъ [3]). ||

Невозможно [1]) есть врагу на своемъ тѣле Ісусово и Христа
20 имени его вообразити. Но льстя привидѣніемъ, рекше обманомъ,
діяволъ звѣрь, хотя къ себѣ всѣхъ привлещи, глаголетъ учени-
комъ своимъ: творите тѣло [4]) его, исполняйте службу его, живу-
щимъ на земли, прибѣгающимъ во главу дому, сіирѣчь въ цер-
ковь, се есть его же служба и покланяніе тѣлу. Яко волкъ то
25 оболченъ есть во овчюю кожу, сего ради не познано будетъ тѣло
об. то [5]). || Лукаваго имя множество язвъ смертныхъ, се есть всегу-
бительная его смертная язва. И кто пріиметъ, чая животъ, будетъ

---

[1]) *Въ словахъ*: Тѣло, Како, Невозможно *заглавныя буквы — киноварью.*

[2]) *Слова* Како... чиновъ *относятся къ символическому кругу; въ кругъ вписанъ квадратъ, а въ него—крестъ съ надписью, по угламъ креста*—н и к а, *по угламъ квадрата и по срединѣ каждой стороны—буква* в.

[3]) *Эти слова относятся къ символическому кругу съ 9-ю точками внутри его.*

[4]) *Такъ въ подлинникѣ*: тѣло.

[5]) *Слова* Яко волкъ... тѣло то *относятся къ символическому кругу съ 9-ю точками внутри его.*

язва ему, яко ея восхотѣ, и обладаетъ имъ, той да піетъ ю, яко истинная. А иже ея кто не пріемлетъ, убіенъ будетъ. Аще же кто пріиметъ ту язву смертную, той смертію да умретъ, и мученъ будетъ предъ агнцомъ истиннымъ Христомъ во вѣки вѣкомъ. А убіенный же отъ него ради не пріиманія яз||вы, той будетъ л. 11.
со агнцемъ Христомъ царствовати во вѣки вѣкомъ, равную честь пріемля со Иванномъ Крестителемъ [1]).

велияръ	волкъ облеченъ	имуще язвы	
звѣрино	во овчюю кожу	смертныя [2]) ||	об.
велеимъ	вельзоулъ	печать же	печать же
печать	иноко		
его	разсыпа	никіта	никітичъ
іннкитосъ	пословенски		никіта [3])

І. Н. Й. К. Й. Т. О. С. Ъ

и всего 666 [4]). 15

3. Посланіе архимандрита Иверскаго монастыря Филоѳея къ архимандриту Чудова монастыря Іоакиму.

Въ благодати святаго Духа избранному господину отцу Іоа- л. 1.
киму архимандриту, всечестному господину и благодателю, намъ милостивому, о Господѣ радоватися. 20

Разстояніе не малое мѣста и прочая препятія не попущаютъ намъ къ всечестному лицу твоего благосердія и милости-

---

[1]) *Далѣе 4 круга, въ каждомъ пять точекъ и надпись: въ 1-мъ*—знамя звѣрино, *во 2-мъ*—печать его, *въ 3-мъ*—печать же его, *въ 4-мъ*—инока [*описка вм.* инако] разсыпная печать же его.

[2]) *Эти двѣ строки относятся къ символическому кругу, въ который вписанъ квадратъ, а въ него крестъ; по угламъ и по срединѣ каждой стороны квадрата маленькій кружокъ.*

[3]) *Слова* Велеимъ—никітичъ *относятся къ мелкимъ значкамъ, похожимъ на восьмерку; надъ словами* іннкитосъ пословенски—*мелкія надстрочныя буквы, и именно: надъ 3-й буквой*—а, *надъ 5-й*—и, *надъ 11-й*—ф, *надъ 15-й*—м.

[4]) *Послѣднія двѣ строки—киноварью; такъ же всѣ круги, кресты и значки, кромѣ точекъ и текста въ кругахъ.*

вой ласце преподобія твоего, господина и благодателя нашего м[илостиваго], начертаніемъ писанія добраго здравія ти посѣщати и, о немъ слышаще, радости исполнятися. Нынѣ же господина отца Северіана въ тамошнюю страну отпустивше, повѣщаемъ симъ
5 худымъ писаніемъ доброе здравіе всечестности твоей, господина отца и благодателя, намъ милостиваго, усердно желающе отъ Вышняго десницы Христа Спасителя благословеніемъ обдарену и добримъ здравіемъ долгоденьственно укрѣпляему въ духовныхъ подвизѣхъ и добродетелехъ высочайшихъ свѣтлѣйше про-
10 сіявати, а въ ползу всѣмъ на многая лѣта въ церкви святѣй предстательствовати, яко зрящимъ по Бозѣ исправленія твоя прославляти Отца ихъ на небесѣхъ, идѣже съ всѣми Богу угодившими и твоему преподобію вѣчно ликовати отъ сердца желаемъ. Якоже прежде любвѣ Христомъ Спасителемъ завѣщанной обильнѣ
15 всегда отъ преподобія твоего, господина и благодателя нашего, воспріемлюще, наслажахомъся, тако и нынѣ въ непреложной благодати и милости преподобія твоего уповающе, нижайше просяще, прилѣжно молимъ, да и въ прочая времена тоя же благодати и милости своея насъ, недостойныхъ молитвенниковъ сво-
20 ихъ, да сподобляеши и ходатайствомъ своимъ да заступаеши, яко сиримъ отецъ и страннымъ защититель, и нынѣ отпущенному отцу Северіану отъ насъ благодать свою отеческую показуя обычно, да извѣстиши и совѣтуеши ему намъ полезная, и о своемъ добромъ здравіи и благополучномъ пребываніи насъ худѣйшихъ
25 извѣстныхъ сотворивъ, яко древній податель милостивый, да утѣшиши своимъ писаніемъ. Мы же отъ твоего преподобія, господина и благодателя нашего милостиваго, благодать воспріемлюще, Христа Спасителя, неложнаго и извѣстнаго мздовоздателя, молитствовати должны, да и въ прочая, твое преподобіе во благодати своей
30 святей цѣла сохранивъ, душеполезная исправляти да поспѣшитъ. Его же Божественному смотренію и благодати пречестность твою, господина и благодателя нашего милостиваго, и свою худость вручаемъ. Начертася въ святей обители Иверстей, иже на Святѣ езерѣ. Лѣта отъ воплощенія Бога Слова 665, мѣсяца іюня 13 числа.
35 Преподобію твоему, господину отцу и благодателю, намъ милостивому, всѣхъ благъ о Христѣ и спасенія усердно желающіи молитвенницы присніи архимандритъ Филоѳей.

[На оборотѣ 2-го листа].

Въ благодати пресвятаго Духа избранному, всечестному господину, его милости, господину отцу Іоакиму, Божіею милостію архимандриту великолѣпныя святыя обители Чудова монастыря, въ преимѣнитомъ царствующемъ градѣ Москвѣ, господину отцу и благодателю, намъ зѣло милостивому, честнѣ вручити подобаетъ.

[Приписано на оборотѣ 2-го листа другою рукою].

Паисъя [1]), митрополита Гасскова, с писемъ переводъ по гречески и Никонова грамота.

4а. Извѣтъ дьякона Гавріила.

† πρότον όποῦ ελιτούργισεν εἰς τό γιάσϊ καὶ τόν ἐποίραν εις τιν φιλιαν ὀταν ελιτουργισεν εις του πουρνόσκι τό μοναστήρι και ετζει αφου εσικοθι απο τήν φιλιαν ἐποῖγεν και ἐποῖασεν τό πεδι ὀποῦ εἶχεν τον αντονι τό μετιλινόπουλον και εποιμπεβέ το ἀπάνο ὀποῦ το πόμπεβε εποίγαν υ πραγματευτάδες και εὖγαλαν το από τά χέρια του και αυτος εφιγεν απεκι και επηγεν εις το ρασκοβο καί σαν εκινίσαμεν από το ρασκοβο· ἡρταμεν εις τη νύζινα και εκι εκαμεν τοις παναγι⟨ας⟩ το δεκαπεντ⟨ε⟩ αυ⟨γου⟩στω και σαν ευγήκαμεν απο τη νηζινα ἐκατήπησεν και εσπασεν του κιριακι το ⟨κ⟩εφαλι και τον ταλματζι το κεφαλι με τον μπαλτα και ετζι εγιρισαμεν οποισο παλην εις τη νυζινα· και σαν εποιγαμεν εἰς τη νήζινα επηρε το κοπελι τον κιρ⟨ι⟩ακι και επηγεν και τον εβαλεν εις του βουβοντα μια νυκτα το ταχη παλην σαν ηδεν βουβοντας πος δεν φτεγι ευγαλεν τον και εκινισαμεν δια την ποτιφλια ετζη ηρτεν και ο ταλματζης δανιηλ επειτα εκινισαμεν εδο ης την μοσχοβηαν και σα⟨ν⟩ ηρταμεν εις την καλουχα αμα οις εναν καστρο

[1]) *Въ подлинникѣ описка:* Пасиъя.

οπου ηνε βοιβοδας απο εκινο ερχουνταν δηο χριστιανί ετουτος οσάν
τους ϊδεν εκραξεν τους αφορμι να τους ευλογισι και σαν ηρταν
εποιασεν τους πος υνε κλεφτες και τους εδηρεν οστε οπου εσπασεν
κεφαλεα τους και τα χεριια ετζακισεν επητα δεμενους τους ιφερεν
5 εις τον βοηβοντου καστρον· και εκι ευρεθισαν μαρτιρες πος ηνε
καλι ανθροπη ετζη και ο βοηβοντας τους αφησεν και δηα τι ο
βοηβοντας τους αφισεν τους ανθροπους εκινους εθιμοθι καταπάνο
του και εβρισεν την πίστην του τον νόμο⟨ν⟩ του και αφορισεν τον
αυτόν και τόν βασιλεα τους κολογαμιμενους τους εκραζεν και
10 γουρουνια τους εκραζεν τη νικτα εκηνι οπου κιμιθικαμεν εκί
εποιασεν το πεδοι τον ρομανον να το γαμισι και εκινος δια να μι
στερξη τον εσπασε το βρακα του ετζη απεκι ἠρταταμεν [1]) εις την
καλουχα και εκι οπου ἠρταμεν εις την καλοῦχα ελεγεν ο μιτρο-
πολοιτις τον δανιηλ ότι το πεδι ετουτο ο ρομανος αν δέν απομινι
15 εδο οις τοιν καλουχα εγο δεν παγενο μεσα οις τιν στολιτζα και
 об. ετζι απομινε το πεδι οις || οις [2]) τιν καλουχα κε ημις εκινεισαμεν
εδο εις την μοσκοβηαν κε σαν ηρταμεν εις τιν μοσκοβιαν με δοιο
τρις ημερες εσιφονισεν με τον αγαθαγγελον και τον υφερνε τα
πεδια και αυτος τα γαμουσεν και ανιμερα του αγιου διμιτριου
20 εκληστηκεν με γιανακη μεσα ης το κελιον του και εως της ε̄ ορες
τεις [3]) νικτος ετρογαν και ἐποιναν κρεας κε ορνιθες κε τον εγα-
μουσε ολην την νικτα εποιναν και τουτουνι και αλο [4]) την κιρια-
κιν οπου εχηροτονισαν τον επησκοπον ολιν τοιν ημεραν ετρογαν
κιαπαπηα και ορνιθες και το βραδη ηρτεν ο λιγαριδης και τον
25 εποιασεν απο τα γενια να της [5]) τα κοψη και εγο δια να γλεπο
αυτα που καμνι δεν εθελεισα να υμε μαζι του

---

[1]) *Слѣдовало бы:* ἠρταμεν.

[2]) *Второе* οις *начинаетъ собою оборотную сторону листка.*

[3]) *Буквы* εις *надписаны надъ затертыми* ης.

[4]) *Конечное* ο *написано, кажется, по затертымъ буквамъ: не было-ли первоначально* αλοτε?

[5]) *Слѣдовало бы:* του.

4б. Переводъ съ извѣта дьякона Гавріила.

† Первое идѣже литургисалъ въ Ясахъ, имали ево на пиръ ст. 1
по литургіи въ Пурноскомъ монастыре, и тако восталъ, ис го-
стей пріехавъ, ухватилъ малово, которово онъ у себя имѣлъ,
Антонія Метилинопулина, и спадеся с нимъ, а на верху, какъ 5
пался, пришли торговцы и отъяли отъ рукъ ево, и онъ митропо-
литъ ушелъ оттуду. И пріидохомъ въ Расковъ и, какъ выѣхали изъ
Раскова, пріехали въ Нижней, и тамо пребыхомъ в день Успенія
Пресвятыя Богородицы, августа 15 числа. И, какъ выехали из
Нижнево, и онъ разсѣкъ у толмача главу, и у Кирьяка, у малово 10
своево, топоркомъ. И тако возвратихомся назадъ в Нижней. И,
какъ пріидохомъ въ Нижней, взялъ малово Кирьяка и отдалъ
воеводе на нощь держать, а по утру паки, какъ увидѣлъ воевода,
что онъ не повиненъ, и ево отпустилъ. И поидохомъ до Путимля
и потомъ пріиде к нему толмачъ Данилъ. И по сихъ поидохомъ 15
до Москвы, и какъ пріидохомъ, не доежжая Колуги, во единъ
отъ градовъ, идѣже воевода, и отъ того города шли два кре-
стьянина, и тотъ митрополитъ, какъ ихъ увидѣлъ, приманилъ къ
себѣ для благословенія; и онѣ к нему пришли, чая пріяти отъ
него благословеніе, а онъ ихъ ухватилъ, бутто онѣ воры, ихъ 20
увѣчилъ и билъ, и главы ихъ крушилъ, до крови разбилъ топор-
комъ, и тако ихъ, связавъ, отвелъ к воеводе в городъ; и тамо
в городе обрѣлися на нихъ знатцы, что онѣ добрые люди, и вое-
вода ихъ отпустилъ, || и за то митрополитъ воеводу бранилъ, и ст. 2.
вѣру ево, и законъ, и ево проклиналъ, и царя ихъ, и называлъ 25
студодѣями, и свиньями; и нощи тоя, идѣже стахомъ тамо, ухва-
тилъ малово Ромашку для студодѣянія, и онъ ему не дался, и онъ
у нево митрополитъ и портки розодралъ. И по сихъ пріидохомъ
в Колугу, и говорилъ митрополитъ Данилу толмачу: аще сей
малой не останетца Ромашко здѣ в Колугѣ, я не поѣду внутрь 30
до столицы. И тотъ малой оставленъ въ Колуге, а мы поидохомъ
к Москве. И, какъ пріидохомъ к Москвѣ, минухомъ дни два иль
три, зговорились митрополитъ со Агаѳаггеломъ дьякономъ, и онъ
к нему малово привелъ, и онъ с нимъ с малымъ студодѣялъ,
и на завтрее святаго Димитрія заперся съ Ивашкомъ в кѣліе, и 35

до пятаго часа нощи ели и пили мясо и куры, и потомъ с нимъ Ивашкомъ студодѣялъ во всю нощь, и табакъ пили. И въ оную недѣлю, егда было поставленіе епископу, во весь день ели жареные мясные штуки и куры, и того вечера пріехалъ к нему
5 Лигаридъ, и онъ ево ухватилъ одною рукою за браду, а в другой рукѣ держалъ ножъ, хотѣлъ у него обрѣзать браду; и я, увидѣлъ у нево такое злое дѣло, не восхотѣлъ быть у нево

[На оборотѣ 1-го столбца].

'εγο διακος γαβριὴλ αυτα υδα αυτα μαροτιρο κε υ τι νεο
10 ωρισμο σας,

[Внизу 2-го столбца].

το χερι μου

[На оборотѣ 2-го столбца].

κε εβαλα [1]).

15 **5. Письмо митрополита газскаго Паисія Лигарида къ домнѣ Роксандрѣ въ Константинополь.**

л. 1. † Εὐσεβεστάτη, ἐνδοξοτάτη, ἐκλαμπροτάτη, καὶ λογιωτάτη, ἐμὴ δὲ σεβασμιωτάτη μῆτερ κυρία κυρία Ῥοξάνδρα.

Τὴν σὴν ἐκλαμπροτάτην ἐνδοξότητα εὔχομαι ὁλοψύχως, καὶ
20 εὐλογῶ πανοικὶ, δεόμενος κυρίῳ τῷ θεῷ τοῦ ὑγιαίνειν, κατὰ τὸν διπλοῦν ἄνθρωπον, ἐν πάσῃ εὐθυμίᾳ καὶ περιχαρείᾳ.

Τὰ τίμια, καὶ τριπόθητα γράμματα ἐπερίλαβον, καὶ τὴν ὑπόθεσιν ἅπασαν, κατ' ἔφεσιν συστᾶσαν, ἐδέχθηκα, [ ]α καὶ ἐγὼ, διὰ μέσον τοῦ γραμματοκομιστοῦ τὰ δέοντα, περὶ τῶν σῶν κειμηλίων,
25 μὲ καλὴν ὑπόσχεσιν, καὶ δεξίωσιν, ἤκουσα ὅμως κάποια δυσάρεστα.

---

[1]) *Поправки къ русскому тексту и переводъ подписи Гавріила—ниже, въ примѣчаніяхъ.*

διὰ τὸν ἡγούμενον, καὶ σφόδρα ἠνιάθην τῷ πνεύματι, πῶς ἀείποτε δὲν παύει ὁ πονηρὸς, νὰ ἐνοχλῇ τὸ⟨ν⟩ ἡγούμενον· καὶ ἐὰν εἶναι τίποτες ἀλλαξοφεγγαρία, κάμνει χρεία νὰ γένῃ καμιὰ διόρθωσις, καὶ ἀποκατάστασις, εἰς τὸ πρότερον, ὅτι δὲν μοῦ φαίνεται πλέον ἀρκετὸν, τὸ πρῶτον θέλημα, καὶ ἡ προτερινὴ ἄδεια, διὰ μέσον τοῦ παμφιλτάτου ἡμῶν διδασκάλου, καὶ χαρτοφύλακος, εἰ δὲ τὰ πάντα εἰσὶν ἐν γαλήνῃ, ὅπερ εἴθε καὶ γένοιτο, πάλιν ἀς γένῃ ἀνάμνησις, ἀνακαίνισις ὡς ἐν συντόμῳ, διὰ μειζοτέραν πίστωσιν, καὶ τῶν ἐναντίων μας ἔλεγχον. εἶχα προγράψει, διὰ κάποιον συνάλλαγμα, δὲν ἰξεύρω ἂν στέργῃ, ὅμως ἀς ἔχω εἴδησιν, διὰ φωτισμὸν, καὶ κυβέρνησιν ἐδικήν μου, ὁ Αὐγουστῖνος ὁ ἀνεψιός μου, ἐπῆγεν εἰς τὴν Χίον, καὶ ἂν μάθῃ καὶ ἔλθῃ αὐτοῦ εἰς τὴν βασιλεύουσαν, δέομαι, νὰ τὸν κράξῃ καὶ νὰ τοῦ συντύχῃ, καὶ ἂν ἔχῃ κανένα γράμμα νὰ τοῦ τὸ δώσῃ εἰς τα χέρια του νὰ μου τὸ φέρῃ, ὅτι τὸ αἰ[ ] καὶ δὲν γίνεται· διὰ τὸν Μελέτιον, δὲν ἔμαθα καταλεπτῶς ποῦ εὑρίσκεται, μόνον πῶς εὐγήκεν ἀπὸ τὸ Μησῆρι, τίποτες ἄλλο δὲν ἤκουσα, καὶ εἰς τοῦτο εἶμαι περίλυπος ἕως θανάτου διὰ τὸ ἀποβησόμενον, ὅτι καὶ οἱ δρόμοι εἶναι μακρυνοὶ, καὶ χαλεποὶ, καὶ κύριος οἶδε, τί τέξεται ἡ ἐπιοῦσα. τὸ[ν ἐνδοξ] ὡτατον ἐν ἰατροφιλοσόφοις κύριον Ἀλέξανδρον, ἐκ μέσης καρδίας ἀσπάζομαι, καὶ ὑπερφιλῶ, νὰ ἔχω ἀπὸ τὰ πάνσοφα χέρια του γράμμα λατινιστὶ, ἐγκεχαραγμένον, διὰ νὰ ἐμπορῶ νὰ τὸ παῤῥησιάζω, ἐκεῖ ὅπου κάμνει χρέια, μάλιστα καὶ εἰς τὸν μέγαν, ἀπὸ τὸ μέρος σας, ἀς σχεδιάσῃ τὰ χρεώδη, ὡς ἐν συντόμῳ, μετὰ ἐλέους εἰσβολῆς, καὶ ἴσως ὁ ἀκοίμητος ὀφθαλμὸς νὰ ἰδῇ, καὶ νὰ κάμῃ τὰ ὅσα παρ' ἡμῖν ἀνέφικτα φαίνονται. τῇ σοφῇ, καὶ συνετωτάτῃ ἀρκοῦσιν ὀλίγα, καὶ ἂν γράφω, καὶ δὲν γράφω, τὰ πάντα, ὅσα εἶναι ὠφέλιμα πρὸς ἐμὲ, δὲν θέλει λείψει νὰ τὰ ἀποτελειώσῃ, περιχαρῶς, ὅτι μὲ ἀγαπᾷ, ἐξ ὅλης ψυχῆς, καὶ διανοίας.

ἔῤῥωσο ψυχῇ τε καὶ σώματι, τριπόθητε μῆτερ, καὶ ὑγίαινε, εἰς ἔτη πολλὰ, πρὸς ἡμετέραν στερέωσιν, καὶ τῆς κηδεμονίας ἀντίληψιν, καὶ περίληψιν ᾳχξ' ἰανουαρίῳ κγ'.

Τῆς σῆς εὐσεβεστάτης ἐκλαμπρότητος εὐχέτης, καὶ σὸς διὰ πάντα

Ὁ ταπεινὸς μητροπολίτης Γάζης Παΐσιος ὁ καὶ Λιγαρείδης.

[На оборотѣ 2-го листа].

5 Τῇ ἐκλαμπροτάτῃ, εὐσεβεστάτῃ, ἐνδοξοτάτῃ, λογιωτάτῃ κυρί(ᾳ κυ)ρίᾳ δόμνῃ Ῥοξάνδρᾳ. περιχαρῶς ὑγειῶς καὶ δεξιῶς ἐγχειρισθείη εἰς Κωνσταντινούπολιν [1]).

6. Списокъ съ челобитной Соловецкаго монастыря.

ст. 1. Благовѣрному и благочестивому, и в православіи пресвѣтло
10 сіяющему, от Небеснаго Царя во царехъ помазанному всея вселенныя, великому государю нашему, царю и великому князю Алексѣю Михаиловичю, всеа Великія и Малыя и Бѣлыя Росіи самодержцу, бьютъ челомъ нищіи и твои государевы богомольцы— Соловецкого монастыря келарь старецъ Азарей, да казначѣй ста-
15 рецъ Геронтей, и священницы, и дьяконы, и соборные чернцы, и вся рядовая братья, и слупки, и трудники всѣ.

По преданію, государь, Никона, бывшаго патріарха, и по новоизложеннымъ ево книгамъ проповѣдываютъ намъ ныне ево новые ученицы новую незнаемую вѣру по своему плотцкому му-
20 дрованію, а не по апостольскому и святыхъ отецъ преданію, ея же вѣры не точію мы, но и прадеды, и отцы наши до настатія Никонова патріаршества и до сего дни и времени и слухомъ не слыхали. А в коемъ православіи прародители твои государевы скончалися и многіи святіи отцы и чюдотворцы наши Зосима
25 и Саватѣй, и Германъ, и Филипъ митрополитъ угодили Богу, и ту истинную нашу православную вѣру они похулили, и весь церковный чинъ и уставы нарушили, и книги всѣ перепечатали на свой разумъ богопротивно и развращенно.

А что, государь, ихъ непотребство и развращеніе в тѣхъ но-

---

[1]) *Переводъ—ниже, въ примѣчаніяхъ.*

выхъ книгахъ объявилося, и тѣ ихъ книги сами ихъ [1]) мимо
насъ обличаютъ в лицо, яко в книге, глаголемой Скрыжи, листъ
766, Дамаскинъ иподьяконъ в Слове своемъ в недѣлю третьюю
святого поста, повелеваютъ намъ, православнымъ христіяномъ,
ходити по тотарски и бес крестовъ, и пишетъ сице: «кая добро- 5
дѣтель есть носить крестъ на раме своемъ»? А святіи апостоли,
государь, и святіи отцы крестъ намъ на себѣ носити повелева-
ютъ и сами носили. Яко же рече апостолъ: «мнѣ же да не будетъ
хвалитися, но токмо о крестѣ Господне»; и пророкомъ Исаіемъ
Господь Богъ вѣрныемъ своимъ обетова: «и пріидутъ, и узрять 10
славу Мою, и оставлю на нихъ знаменіе»; такоже и великій Аѳана-
сій [2]) в толкованіи 59-го псалма пишетъ: вѣрнымъ, рече, людемъ,
иже нарицаютца христіяне, дано есть носити [и] имѣти крестъ
Христовъ; и Василій Великій глаголетъ, яко венецъ Царя нашего
Христа крестъ на себѣ носили, и святый Ефрѣмъ в Слове еже 15
о страшномъ судѣ пишетъ, яко святыи крестъ на себѣ носили,
и паки в Слове пишетъ о покаяніи—оружіе носити во дни и в
нощи, и ничто же безъ него не творити; святая же Макрида,
сестра Василія Великаго, крестъ на себѣ носила, и свидѣтель-
ствуетъ житіе ея; и святый же великомученикъ Орестъ крестъ 20
на себѣ носилъ, и о семъ писано в мученіи его; такоже и в жи-
тіи Иванна Милостиваго пишетъ, яко нѣкто бяше мірянинъ За-
харія нищелюбивый, не имѣяше просящему у него на пути чесо
дати и, снемъ съ себя крестъ сребрянъ, даде нищему. И от сего
яве, государь, яко в прежнія лѣта в грекахъ не точію мирстіи, 25
но иноцы. И намъ носити возбраняютъ, и хотятъ насъ таковыя
благодати Божіи и непобѣдимаго на враги оружія лишенныхъ
сотворити. Аще ли, государь, мы сіе оружіе Небеснаго Царя по-
вержемъ отъ себе и ходити начнемъ бес крестовъ, якоже ныне и
греки ходятъ, его же не даждь намъ Боже и помыслити, то явно, 30
государь, преданы будемъ в руце діяволу и конечную радость
врагу сотворимъ, и дерзновеніе ему на себе подадимъ, понеже
и сами онѣ проклятіи бѣсове о себѣ свидѣтельствоваху, || яко же ст. 2.
пишетъ во отеческихъ книгахъ и в книге печатной Кормчей,

---

[1]) *Въ подлинникѣ*: самихъ *в.и.* сами ихъ.
[2]) *Въ подлинникѣ*: Анастасій *в.и.* Аѳанасій.

листъ 625-й, егда воспросивше нѣкоему святу мужу, которыхъ, рече, вещей боитеся отъ всѣхъ, бѣси же рѣша ему: по истинне имате три вещи, вельми противляющися намъ—едину отъ нихъ ясте, и другую же на шеи вашей обешаете [1]), еже есть крестъ Христовъ, в третіе же мыетеся. И того ради, государь, и вси святіи и единомысленно крестъ Христовъ правовѣрнымъ всегда носити на себѣ повелеваютъ, понеже велія тайна в семъ знаменіи и святыя и неразделимыя Троицы, Отца, и Сына, и святаго Духа, прославляетца; и симъ знаменіемъ благочестивыя отъ невѣрныхъ раздѣляемся. И той Дамаскинъ иподьяконъ по наученію діяволю написалъ в греческой своей книге на погибель душамъ нашимъ, и велятъ ходити, аки тотаромъ бес крестовъ, и в томъ ему судитъ Господь.

Да онъ же Дамаскинъ, не убояся страха Божія, отрыгнувъ отъ злаго сокровища сердца своего, в томъ же Слове именовалъ безгрѣшнаго Сына Божія, Господа нашего Исуса Христа, грѣшнымъ, будто Онъ, Спаситель нашъ, распятца за нѣкое погрѣшеніе, а не за наше мірское спасеніе, и пишетъ в той Скрыжи, листъ 766-й, сице: «тако да имате смерть вашу, яко же Онъ, иже имать распинатися за нѣкое погрешеніе, на раме своемъ, и ходитъ, трепеща и ожидая смерти».

К сему жъ, государь, иныя непотребныя статьи напечатали, яко же в книге 4-й Иванна Дамаскина, глаголемыя Небеса, новогожъ выходу, Епифаніева переводу кіевленина, во главѣ 27-й, листъ [ ], положено,—страшно и писанію предати,—проповѣдуютъ Сына Божія еще в плоть не пришедша, но впредь пришествовати его сказуютъ, и напечатали сице вся, но исповѣдуютъ Сына Божія и Бога во плоти пришествовати; антихристъ есть, а не яко же апостолъ Іоаннъ Богословъ в посланіи своемъ, 73-мъ зачалѣ, «в плоть пришедшаго» глаголетъ, а не «пришествовати».

Такоже, государь, и воскресенія Сына Божія во многихъ мѣстехъ в новыхъ своихъ книгахъ не проповѣдываютъ, в Служебникахъ на литоргіи и в Треодяхъ в великую суботу въ тропарѣ, еже «Благообразный Іосифъ», и в тропарѣ «Мироносицамъ женамъ», и в кондакѣ «Иже бездну затворивый», и в светильне

---

[1]) *Въ подлинникѣ*: обещаете *вм.* обешаете.

воскресномъ трет[іемъ] воскресеніе Сына Божія отставлено же, невѣдомо—для чего.

Да онѣ же, государь, напечатали в новомъ Потребнике, листъ 42-й, в молитве на крещеніе человѣкомъ, повелеваютъ молитися духу лукавому: сего же ихъ умышленія не даждь Господи [1]) Боже намъ помыслити. А в церковномъ, государь, священіи, в томъ же Потребнике, листъ 73-й, напечатали не по преданію же святыхъ отецъ, повелеваютъ свещати мыломъ [2]), и то, государь, в церкве Божіи не освященіе, но паче оскверненіе, понеже въ мыле [2]) всякая нечистота и скверность. || А над умершими, вмѣсто помазанія святаго масла, велятъ посыпати пепеломъ, его же срамъ есть не точію тако творити, но и глаголати. ст. 3.

И Господу нашему Исусу Христу спасенное Его имя, нареченно[е] отъ Бога святымъ ангеломъ, переменили же и самый истинный и животворящій крестъ Христовъ о[тъ] трехъ древъ, от певга, и кедра, и кипариса сотворенный, отставили и возненавидели его, непотребна сотворили и возлюбили крыжъ латынскій, и во всемъ почитаютъ его паче истиннаго и Божественнаго креста Христова, о[тъ] трехъ древъ сотвореннаго. А святыи пророцы о томъ тричастномъ крестѣ Христове за много лѣтъ до Христова вочеловѣченія пророчествоваша и, яко от трехъ древъ сотворенну ему быти, глаголаша, яко же велегласный пророкъ Исаія о немъ во главѣ 60-й пишетъ сице: «слава Ливанова к тебѣ пріидетъ, с певгомъ, и кедромъ, и кипарисомъ, прославити имя святое Мое», и протчая; такоже святый Иванъ Дамаскинъ, хваляся, вопіетъ: «о, треблаженное древо, на немъ же распятца Христосъ, Царь Господь»; и во Охтае, государь, третьяго гласа в среду и в пятокъ сѣд[аленъ] на утрени: «и на кипарисе, и певге, и кедре вознеслыйся еси ангелъ Божій»; тако-жъ и во многосложномъ своемъ посланіи Германъ патріархъ, листъ 2-й, пишетъ сице: «яко честный и животворящій крестъ о[тъ] трехъ древъ—кипариса, и певга, и кедра, в тридневную смерть Господа Исуса содѣланъ бысть»; по сихъ же и преподобный Григорій Си-

---

[1]) *Въ подлинникѣ*: Государь *вм.* Господи.

[2]) *Въ подлинникѣ*: масломъ [*и далѣе*: масле] *вм.* мыломъ [*и далѣе вм.* мыле].

наитъ в крестномъ каноне творенія своего во многихъ мѣстехъ воспоминаетъ точію о истинномъ тричастномъ крестѣ Господни, и пишетъ сице: «крестъ трисоставне и свѣстне [1]), крестъ треблаженный и тріобоюдный мечь, трилюбезное знаменіе, непостижимый
5 к Троице крестъ трисоставный, и Троицы бо носитъ трисоставный образъ». Тако, государь, и вси святіи пишутъ, и почитаютъ той истинный тричастный крестъ Христовъ, а не крыжъ двоечастный, и о немъ же никто-жъ во святыхъ воспомяну ни во единомъ слове, еже бы предпочтенну быти паче истиннаго креста
10 Господня. А и прародители твои государевы, благовѣрные цари и великіе князи в Руской земли, крыжемъ чести отнюдь не воздавали-жъ, яко же во исторіи пишетъ, еже бысть отъ созданія міра в лѣто 6981, егда-жъ пріиде ис Царя-града царевна Софія в царьствующій градъ Москву к великому князю Ивану Ва-
15 сильевичю, и с нею пришелъ из Риму посолъ Антоній лягасто [2]) и несъ передъ собою крыжъ, великій князь и преосвященный
ст. 4. Филипъ, митрополитъ московскій и всеа Русіи, и весь освя||щенный соборъ, и царскій синклитъ, и всѣ московстіи народи с тѣмъ крыжемъ ни близь царствующаго града Москвы пріити не по-
20 пустили сего ради, яко не будетъ нами православными латынская вѣра почитаема, понеже бо писано бо есть, яко возлюбивъ и похваливъ чюжую вѣру, той своей вѣре поругался есть. Тако-жъ, государь, и вселенстій учитель Іоаннъ Златоустъ в воскресенскомъ толковомъ Евангеліи, в недѣлю 3-ю святаго поста, той
25 латынскій крыжъ за истинный Крестъ Христовъ не почитаетъ же, но образъ и сѣнь его нарицаетъ, и аще, государь, той крыжъ се божественное писаніе объ немъ свидѣтельствуетъ, яко образъ и сѣнь креста, а не самый истинный и животворящій крестъ Господень, то кая потреба ныне намъ, отставя истинную закон-
30 ную сѣнь гонима, латынскія мудрьствовати, еже крыжъ почитати, а истинный крестъ Христовъ презирати? И аще бы, по апостолу, первый законъ непороченъ былъ, не бы второму [3]) искалося мѣсто.

---

[1]) *Такъ въ подлинникѣ*: свѣстне.
[2]) *Такъ въ подлинникѣ*: лягасто.
[3]) *Въ подлинникѣ*: втомъ *вм.* второму.

Да в тѣхъ же, государь, новыхъ книгахъ напечатано по того же Дамаскину преданію, велено намъ, христіяномъ, щепотію тремя персты креститися, а яже мы изначала пріяхомъ, по апостольскому и святыхъ отецъ преданію, и по свидѣтельству преподобного Петра Дамаскина и святого Ѳеодорита, и блаженнаго Максима, и по соборному уложенію Макарія, митрополита московскаго и всея Русіи, и всего священнаго собора, ныне новые вѣры учители двемя персты креститися намъ возбраняютъ, а не крестящихся щепотію проклинаютъ, и тѣмъ точію всуе себе труждаютъ и грѣхъ на свою главу собираютъ, понеже бо писано бо есть: аще святитель проклинаетъ не по воли Божіи, сіирѣчь не по священнымъ правиломъ, не послѣдуетъ имъ Божіе, и не покаряющіися, аще и проклинаеми отъ нихъ, но отъ Бога великимъ хваламъ достойни суть. А что при благовѣрномъ царѣ и великомъ князе Иване Васильевиче всеа Русіи преосвященный Макарій митрополитъ, по апостольскому преданію, на богодухновенномъ своемъ соборе уложилъ—не крестящихся двемя персты вѣчному проклятію предати, и они тому царскому уложенію || и ст. 5. священному собору, паче же Христову апостольскому преданію не повинуютца, да и намъ тако же повиноватися не велятъ, и полагаютъ то соборное посланіе проклятое ни за что, и тѣмъ своимъ неповиновеніемъ учинили себя под вѣчнымъ проклятіемъ, да и насъ грѣшныхъ ведутъ ныне с собою под тоже проклятіе, а не повинующихся, государь, ихъ странному ученію и не пріемлюще новые ихъ вѣры они, Никоновы ученицы, мучатъ всякими томленіями и ругаютъца руганіемъ. А святіи апостоли, государь, и святіи отцы в прежніе лѣта таковаго ругательства и безчеловѣчества над богоотступниками отнюдь не творили, но аще кто впадетъ в нѣкое прегрешеніе, и онѣ исправляли таковыхъ духомъ кротости и любовію, и терпѣніемъ, послѣдствуя кроткому пастырю своему и учителю Христу, понеже Онъ, Спаситель Христосъ Богъ нашъ, начальникъ и совершитель нашея православныя христіянскіе вѣры, Самъ училъ пречистыми Своими усты божественнымъ Своимъ и спасеннымъ заповедемъ не гордостію и не мученіемъ, и не руганіемъ, яко же они творятъ, но Самъ вся претерпѣ нашего ради спасенія. А нынешнія государь, на конецъ послѣдняго вѣка новые вѣры проповѣдницы

зело не милосерды, горды и не благоприступны, и нетерпеливи: аще и едино слово явитца имъ не угодно, и они хотятъ за то и душу с тѣломъ разлучить и смерти предать, и воистинну блаженъ той, его же сподобитъ Господь отъ таковыхъ нынѣшнихъ
5 учителей до смерти пострадати, и вѣруемъ божественному писанію, яко тіи паче прежнихъ великихъ мучениковъ у Бога обрящутца. О семъ бо и мы молимъ человѣколюбіе Божіе, яко да и насъ сподобитъ отъ нихъ пострадати и по немалу в будущемъ вѣце за своя согрешенія получити.

10 Да в тѣхъ же, государь, новыхъ книгахъ велено говорити по трижды «аллилуія», а в четвертые — «слава Тебѣ, Боже». И мы, богомольцы твои, троити та божественныя «аллилуія» отнюдь не смѣемъ, бояся того же гнѣву Божія и Пречистыя Богородицы, иже бысть явне знаменіе за утроеніе той божественной
15 «аллилуіи» на Іеве, роспопе псковскомъ, иже и мотыльній столпъ
ст. 6. наречеся, егда онъ не послушалъ наказанія || преподобнаго Ефросина, псковскаго чюдотворца, еже двоити божественная «аллилуія», яко же предаде ему Іосифъ, Царя-града вселенскій патріархъ; и того ради своего непослушанія и суемудреннаго начинанія онъ
20 Іевъ воспріятъ отъ Бога веліе отмщеніе и иныхъ впредь на увѣреніе прежде будущаго мученія пораженъ бысть богопосещенною лютою язвою и неисцельнымъ недугомъ, кипелъ в червяхъ и в смрадѣ неудобстерпимомъ два годы, и в той лютой язве и душу свою изверже, а иже [1]) троити божественная «алли-
25 луія» возбраняюшаго [2]) преподобнаго отца Ефросина, псковскаго чюдотворца, за сія богоугодное мудрованіе Господь Богъ прославилъ во святыхъ; но и паче того намъ совершеннейшее бысть извѣщеніе: сама Владычице наша Пресвятая Богородица въ явленіе своемъ со архангеломъ и с преподобнымъ Ефросиномъ
30 явися списателю житія его и повелѣ православнымъ христіяномъ божественная «аллилуія» глаголати дважды, а в третіе приглаголати «Слава Тебѣ, Боже»; утроиши, рече, прещеніе страшно. К сему же, государь [3]), в книге, глаголемой Стоглава, в церковномъ

---

[1]) *Въ подлинникѣ*: ихъ *вм.* иже.

[2]) *Такъ въ подлинникѣ*: возбраняюшаго.

[3]) *Въ подлинникѣ*: Господь *вм.* государь.

и святительскомъ соборномъ уложеніи написано, яко латинская ересь, и пишетъ сице: «яко соборная и апостольская церковь имѣяй и предаде, еже дважды глаголати, а не трегубити, понеже сія нѣсть православныхъ преданія, но латынская ересь, не славятъ бо Троицу, но четверятъ, и Духа Святаго творятъ раболѣпна, и того ради не подобаетъ святыя аллилуія трегубити, но дважды глаголати — аллилуія, аллилуія, а в третій — слава Тебѣ, Боже, понеже бо еврейски — аллилуія, а по нашему по русски— слава Тебѣ, Боже». Тако же, государь, и блаженный Максимъ Грекъ в книге своей пишетъ и нарицаетъ то латынскою ересію.

Да онѣ же, государь, новые вѣры учители [в] молитвѣ Исусове Сына Божія именовати намъ не велятъ, невѣдомо—для чего. Святый Іоаннъ Златоустъ в воскресномъ в толковомъ Евангеліи въ недѣлю 17 пишетъ сице: «аще ясте или піете, или дѣлаете, или шествуете [1]), или седите, или стоите, или инше что творите, непрестанно || вопіите кождо васъ — Господи Ісусе Христе Сыне ст. 7. Божій, помилуй мя», и в книге Бесѣдъ апостольскихъ, листъ 130, и во многихъ сложныхъ посланіяхъ Германа, патріарха Царяграда, и Григорія Двоесловца в книге, и Григорія Синаита, и Кирила Іеросалимского, листъ 178, и в Прологе, генваря въ 9 день и іюля въ 22 день, и в книге Филоѳея патріарха и Нила Сорскаго, и в житіи Михаила Малеина и во псалтырехъ, и часовникахъ печатныхъ, и в письменыхъ, и во многихъ книгахъ святіи отцы в молитвѣ Исусове Сына Божія глаголати повелеваютъ.

Такоже, государь, и Символъ православные крестьянскіе вѣры изменили же; говорятъ—«въ Духа Святаго Господа животворящаго», а «истиннаго» отставили. А святіи отцы, государь, отнюдь того не изменяли, и прибавити и убавити ничего собою не смѣли. Яко же преподобный Иванъ Дамаскинъ в [2]) многосложномъ своемъ посланіи пишетъ, в соборныхъ книгахъ печатныхъ, в дестевыхъ и в полдестевыхъ, и в книгѣ блаженнаго Максима Грека во главѣ 5, в Слове отвѣтномъ Николаю Латынину: «и в Духа пресвятаго Господа истиннаго и животворящаго»; тако же в книге Правилъ, отъ слова 39, и в книге Кирила Іеросалимскаго, листъ 38, 128 и

---

[1]) *Въ подлинникѣ*: шествуйте *вм.* шествуете.

[2]) *Въ подлинникѣ*: о *вм.* въ.

44, и паки [в] той же книге Максима Грека во главѣ первой, и в книге Кормчей, московской печати, по послѣднимъ числамъ листъ 2, в тѣхъ книгахъ во всѣхъ, идѣже Символъ православныя вѣры, положено, а «истиннаго» нигдѣ не отставлено.

Да они же, государь, в стихѣ [1]) «Царю небесный утѣшителю Душе истинный» двѣ буквы «нашъ» да «иже» [отъ] истиннаго отняли и потомъ сотворили Духа Святаго аки причастника истиннѣ, а не самый истинный и святый Духъ; а на троицкой вечерни молитву [2]) святому Духу отняли всю и ектенію большую отставили же, и молятся [3]) на колѣнкахъ, и главъ не преклоняютъ; а в уставахъ печатныхъ и письменныхъ, и в Потребникахъ велено, главѣ с колѣномъ преклоншей на землю, молитися, а не на колѣнкахъ стояти. А трисвятое ангельское пѣніе тѣ новые учители пременили же и напечатали в Ирмолое, листъ 384, с прибавкомъ сице: «сила святый Боже, святый Крѣпкій, святый Безст. 8. смертный, помилуй насъ». ‖ А в прежніе времена, государь, и лѣта, при благочестивомъ царѣ Ѳеодосіи, ангельской пѣсни прибавливать начинали же, и того ради отъ Господа с небеси бысть отрочатемъ же извещеніе и знаменіе страшно, и о семъ свидѣтельствуетъ Прологъ, сентября в 20 день. А в богородичномъ воскресномъ «иже насъ ради» напечатали насъ «отчаянными», а «отчаянные», государь, бѣси именуютца, а намъ грѣшнымъ в послѣднее издыханіе Христосъ Богъ нашъ отчаятися не повелеваетъ, понеже бо отчаявыйся, по божественному писанію, самъ ся закла [4]).

Да онѣ же, государь, в новыхъ своихъ правилахъ налагаютъ человѣкомъ бремена тяжка и неудобносима, не противо человѣческія мѣры и святыхъ отецъ преданія, и напечатали в новомъ Потребнике своемъ, Манаканоне, во главѣ 109 сице: «инокъ аще изыдетъ из монастыря, и за то его дванадесятъ лѣтъ не причащать, и в церковь не пущать». И онѣ написали ложно на четвертое правило святого четвертаго собора; а того, государь, в томъ четвертомъ соборе по ихъ мудрованію отнюдь не положили. Да

---

[1]) *Въ подлинникѣ*: Да отъ нихъ же, государь, в тѣхъ.

[2]) *Такъ въ подлинникѣ*: во Охтаи *вм.* молитву.

[3]) *Такъ въ подлинникѣ*: молитися *вм.* молятся.

[4]) *Такъ въ подлинникѣ*: закла.

они же [1]) напечатали в Манаканоне же, во главѣ 96: «инокъ аще в келіи поетъ [2]), и за то епетиміи положили противъ блудника на семь лѣтъ; и то, государь, все затеваютъ они не по правиламъ святыхъ отецъ, но собою, на погибель душамъ нашимъ, а не на спасеніе. А иноческій, государь, понеже ангельскій чинъ тѣ новые учители до конца исказнили, и правило святого Василія Великаго гордостію своею преложили ни во что. А ходятъ в церковь Божію и по торгамъ без манатеи, безобразно и бесчинно, аки иноземцы или кабатцкіе пропойцы. А в правилехъ Василія Великаго в Моноканоне, во главѣ 59, иноку отнюдь без манатьи быть не повелеваетъ—не точію на молитве, но и на рукодѣлье. А в простриженіи, государь, иноческомъ в Потребнике печатномъ той мантіи и параманда на постриженниковъ класть у нихъ не указано, и стиховъ не положено же.

Да онѣ же, государь, в покаяніи [и] исповеди и псалмы и молитвы исповѣдникомъ, и над умершими прощательные молитвы и разрешительныя, и величанья святымъ отставили, и все || дѣйство въ божественныхъ службахъ, твореніе Василія Великаго, Іоанна Златоустаго и Григорія, папы римскаго, преложили на свой чинъ, по своему плотцкому мудрованію [3]). Такоже и прочее церковное пѣніе—заутреню и вечерню, и полуношницу, и молебны, и понахиды—вкратце рещи [4]), весь церковный чинъ и уставъ, что содержитъ церковь Божія, все пременили. А книги перепечатали не по преданію святыхъ отецъ, и всю православную христіянскую вѣру превратили на свой разумъ. ст. 9.

А указуютъ на старые книги и говорятъ, что де в греческихъ книгахъ тако написано, и печатаютъ с нихъ [5]) без разсмотренія и без свидѣтельства, аще что и до конца худо и непотребно; а тому онѣ не внимаютъ, но [6]) точію было бъ имъ противъ греческихъ книгъ. И тѣми, государь, греческими книгами православную нашу христіянскую вѣру истребили до толика, бутто

---

[1]) *Въ подлинникѣ*: от них же *вм.* они же.
[2]) *Такъ въ подлинникѣ*: поетъ.
[3]) *Въ подлинникѣ*: пребыванію *вм.* мудрованію.
[4]) *Въ подлинникѣ*: рекутъ *вм.* рещи.
[5]) *Въ подлинникѣ*: у нихъ *вм.* с нихъ.
[6]) *Въ подлинникѣ*: не *вм.* но.

и слѣдъ православія и твоемъ государстве, Російскомъ царьствіи, не именовашеся. И учатъ насъ ныне новой вѣре, якоже не вѣдущихъ Богу мордву или черемису, истинные православные вѣры. А мы, богомольцы твои государевы, аще и многогрѣшны,
5 но держимъ истинную православную христіянскую вѣру, самѣмъ Господемъ нашимъ Исусомъ Христомъ преданную, святыми апостолы и святыми отцы седмію вселенскими соборы по утверженію и непоколебимо и нерушимо—то же преданіе, которое [1]) по се время держали прародители твои государевы и великіе князи, и отецъ
10 твой, великого государя, благовѣрный государь, царь и великій князь Михайла Ѳедоровичь всеа Русіи, чюдотворцы и начальницы и Зосима, и Саватѣй, и Германъ, и Филипъ, митрополитъ московскій и всеа Росіи, и вси святіи угодницы. И много чюдотворные иконы Господь Богъ в чюдесѣхъ у насъ в Руской земли про-
15 славилъ, и ныне прославляетъ, и неизреченную свою милость намъ подаетъ. Сверхъ, государь, [того] вселенскіе патріархи преже сего были у насъ в Руской земли—Еремѣя цареградцкій, Ѳео-
ст. 10. фанъ еросалимскій и иные многіе || палестинскіе власти, [о] нашей православной христіянской вѣре свидѣтельствуютъ, яко въ книге
20 Кормчей, листъ 15 и 26, пишетъ сице: что де у нихъ в Царѣграде и во Іеросалиме конечное православные вѣры греческаго закона агаряны насиліе и погубленіе, и церквамъ Божінмъ запустѣніе и разореніе, но точію де ты, единъ всей вселенней владыка и блюститель непорочные христіянскіе [вѣры], самодержав-
25 ный [2]) и великій государь царь, благочестіемъ всѣхъ превзыде, и вся благочестивая [во твое] государство [во] едино царство собрашася, и третій Римъ благочестія твое государьство, Московское царьство, именоваша.

Да и то [3]), государь, в божественномъ писаніи всѣмъ намъ не малое на нашу православную вѣру свидѣтельство, яко же в книге печатной, глаголемой Кормчей, листъ 182, пишется—егда святая церковь [4]) без мятежа и бес пакости в мире бываетъ, тогда вся благая отъ Бога подобаема; такоже примененія ради цер-

---

[1]) *Въ подлинникѣ*: которые *вм.* которое.
[2]) *Въ подлинникѣ*: самодержавные *вм.* самодержавный.
[3]) *Въ подлинникѣ*: ты *вм.* то.
[4]) *Въ подлинникѣ*: церкви *вм.* церковь.

ковнаго и святыхъ отецъ преданія вся злая на насъ приходитъ. Ныне же, государь, грѣхъ ради нашихъ попущеніемъ Божіимъ, отнележе они, никоновы учители, начаша изменяти церковное пѣніе и святыхъ отецъ преданія православную вѣру, и отъ того, государь, времени в твоемъ государствѣ, Російскомъ царстве, начаша быти вся неполезная—морове и войны безвременныя, и пожары частыя, и скудость хлѣбная, и всякое благихъ оскудѣніе. И аще, великій государь, толикіе многіе и безчисленные свидѣтельства на нашу православную христіянскую вѣру, яко непоколебимо в православніихъ догматехъ и в церковныхъ исправленіихъ и до сего времени пребывали и за церковное пѣніе премененіе видимъ вси наказаніе Божіе, то [1]) кая, государь, нужда намъ ту [2]) истинную православную вѣру, самѣмъ Господемъ Богомъ преданную, утверженную святыми отцы, верховнейши вселенскими патріархи похваленую, ныне покинути, и держати новое преданіе и новую вѣру? Аще, государь, намъ ныне на конецъ послѣдняго || вѣка учитися сызнова вѣре и слушати ихъ непотреб- ст. 11.
наго ученія, его же страшно и помыслити, еже духу нечистому молитися и ходити по тотарски бес крестовъ и безгрѣшнаго Сына Божія и Бога именовати грѣшнымъ, и воскресенія Его и вочеловѣченія не проповѣдати и креститися щепотію, а истинный крестъ отринути, и крыжала латынскіе почитати, и «аллилуія» четверити и прочая ихъ не богоугодная мудрьствовати, то развее, государь, креститися намъ будетъ сызнова и святыхъ угодниковъ Божіихъ и чюдотворцовъ ис церкви Божіи по ихъ мудрованію будетъ изринути вонъ, его же не даждь намъ Боже и слышати? И аще, по ихъ новыхъ учителей, держали мы по се время бутто не истинную православную вѣру, но убо прародители твои государевы, благовѣрные цари и великіе князи, и святіи отцы извѣстно православніи—аще ли государь, они были православніи, то и мы яве яко православніи, понеже в томъ же благочестіи пребываемъ. И аще ли, государь, и мы [3]) православніи, то по что имъ у насъ православная вѣра изменять и учитися намъ новой вѣре, а истинному ученію [учити] тѣмъ, которые сами ничего не знаютъ и конеч-

---

[1]) *Въ подлинникѣ*: та *вм.* то.
[2]) *Въ подлинникѣ*: за *вм.* ту.
[3]) *Въ подлинникѣ*: имъ *вм.* и мы.

наго ученія исправленія в православной вѣре требую[тъ]? Понеже, государь, и [очи] ушію вѣрнейшіи суть и паче слуха видѣніе; всѣмъ намъ видимо, каково ихъ исправленіе—ибо и самые имъ лутчіе греческіе учители, егда пріезжаютъ в Рускую землю, и ни единъ лица своего прекрестить не умѣетъ и ходятъ бес крестовъ. А у насъ, государь, и поселяна дивуютца и говорятъ,
5 что де они, палестинскіе власти, пастыри и учители нарицаютца, и в иную землю пріезжаютъ, а сами они и лица своего прекрестити не умѣютъ; то де чему имъ насъ поселянъ научити и какова де отъ такихъ научити насъ православней вѣре исправленія? А
ст. 12. боже||ственное, государь, писаніе неистово крестящихся нарицаетъ
10 отметниками креста Христова и пишетъ сице: «аще кто лѣностію или невѣжествомъ не исправляетъ креста на лице своемъ, той отмещетца креста Христова и предаетца дьяволу». Поистине, государь, тѣ прежніе вселенскіе патріархи, Іеремѣя и Ѳеоѳанъ, писали [1]) о грекахъ не мимо дѣла, что православная вѣра у нихъ
15 отъ насилія поганыхъ тур[ков]ъ до конца изсяхла.

А нынешніи, государь, греческіи учители пріезжаютъ из своей земли в твое государьство, благочестивое царство, не исправлять, но злата и серебра, и вещей собирати, и міръ [2]) истощати; [въ] лѣпоту убо, государь, пріезжати имъ в твое государьство, въ благочестивое царствіе, самимъ учитися православней христіян-
20 стей вѣре и благочестія навыкнути, яко да довольни будутъ по своей земли и иныхъ научити. Подобаетъ бо, государь, по божественному писанію, учителю самому научитися, и творити такоже и иныхъ научити подобаетъ. Ныне, государь, отъ ихъ греческаго новаго ученія толикое в православной вѣре в нашей и христіян-
25 стей смятеніе и церквамъ Божіимъ неумиреніе и повседневное пременение, и многіи иноземцы посмехаютца намъ и говорятъ, бутто мы, православные христіяне, вѣры по се время не знали, а будетъ и знали, то ныне заблудили, потому что де ваши книги
ст. 78. переменены по новому и с прежними вашими книгами, кои при
30 прежнихъ царехъ были, нынешніи книги ни в чемъ не сходятца, и намъ, государь, противо ихъ ругательства отвѣту дать нѣчево,

---

[1]) *Въ подлинникѣ*: Исаня *вм.* писали.

[2]) *Въ подлинникѣ*: миръ.

потому что они насъ укоряютъ дѣломъ, слыша у насъ ныне в церквахъ Божіихъ повседневныя премени и православной нашей вѣре в книгахъ веліе смятеніе. Но тѣмъ правимся [1]) и отъ нихъ отходимъ, и говоримъ, что у насъ истинная христіянская вѣра православная отъ крещенія Рускіе земли прародителя твоего государева, благо||вѣрнаго и равно-апостольнаго великаго князя ст. 13. Владимира, лѣтъ с семь сотъ до Никонова патріаршества и учениковъ его, и до нынешнихъ греческихъ учителей, и стояла [в]о благочестіи нерушима и непоколебима и твоему, великого государя, Російскому царствію отъ иноплеменныхъ разоренія и церквамъ Божіимъ запустѣнія и еретическаго ради раздиранія и книгамъ истребленіе, прародителей твоихъ, государь, и твоими, великого государя, праведными молитвами, не бывало у насъ — измѣнитца православной вѣре было нѣ отчего, и, сверхъ того, тое нашу православную вѣру свидѣтельствовали вселенскіе патріархи и вси палестинскіе власти не в одно время, но и до конца у насъ в Руской земли благочестивое и истинное православіе похвалили и писанію предали, и печатьми царьскими и руками своими то писаніе утвердивша, в соборнѣй [2]) апостольской церкви положили, яко же в предь реченней книге Кормчей о семъ свидѣтельствуетъ, и хотяй и сего подлинно увѣдати самъ да смотритъ [3]) тамо. Понеже, государь, зависти не воста предпочитатель бесполезнаго и никакоже воставляетъ познати истинное ихъ, греческихъ учителей, и никоновы ученицы, завистію подвизаеми, тѣхъ вселенскихъ прежнихъ патріархъ богодухновенную нашу истинную православную христіянскую вѣру и свидѣтельство положили ни во что.

И имъ, государь, грекомъ, православная христіянская вѣра по се время изронити не дивно, понеже живутъ, яко овцы посредѣ волковъ, толико множество лѣтъ посредѣ безбожныхъ поганыхъ турковъ во всякомъ озлобленіи, и православную вѣру держатъ, и деревни своя окупаючи, и многіе монастыри, || и ст. 14. церкви Божіи стали у нихъ в конечномъ разореніи. А книги,

---

[1]) *Такъ въ подлинникѣ*: правимся.

[2]) *Въ подлинникѣ*: всевѣрни *вм.* в соборнѣй.

[3]) *Въ подлинникѣ*: досмотрѣлъ *вм.* да смотритъ.

государь, у нихъ грековъ, кои преже сего благочестиваго исправленія были послѣ царе-градцкаго взятія, и отняли римляне, и перепечатали у себя по своему латынскому обычаю, и тѣ имъ свои латынскіе книги дали, а прежніе всѣ огнемъ сожгли, и о
5 семъ свидѣтельствуетъ блаженный Максимъ Грекъ. А у насъ, государь, в Руской земли, в твоемъ государстве, Россійскомъ царствіи, благодать Христова — по се время того не бывало. А кои, государь, книги грековъ выходятъ вновь, и тѣ многіе книги печатаютъ у нихъ, у латынъ, в Риме и в Виницеи, или
10 хто хочетъ гдѣ, а которые, государь, старые книги у нихъ, у грековъ, ныне есть, и тѣ книги отъ еретиковъ испорчены, насѣяно в нихъ многихъ худыхъ плевелъ, понеже во время тѣхъ старыхъ книгъ в грекахъ еретиковъ и богохульниковъ, и иконоборцовъ было много, и святые седмь соборовъ были греческіе
15 на еретиковъ же. Да и намъ, государь, нынѣ тѣ ихъ книги стали явны, что онѣ не [и]справны, отъ еретиковъ испорчены, понеже, государь, в рускихъ нашихъ печатныхъ книгахъ до сего времени, покамѣстъ из греческихъ книгъ не печатали, и никоторые повинки не бывало и зазору. А какъ начали печатать з греческихъ переводовъ, и в тѣхъ в рускихъ, в новыхъ печатныхъ
20 книгахъ почало было худыхъ и богохульныхъ и непотребныхъ речей, ихъ же вкратце в мале тебѣ, великому государю, в сей челобитной выше сего изъявихомъ.

Милосердый и благочестивый, Богомъ избранный, великій го-
25 сударь, царь и великій князь Алексѣй Михайловичъ, всеа Великія и Малыя и Бѣлыя Росіи самодержецъ, молимъ твою, великого государя, благочестивую державу и плачемся вси со слезами, и милости просимъ, помилуй насъ, нищихъ богомольцовъ
ст. 15. своихъ и сиротъ, || не вели, государь, тѣмъ новымъ учителемъ и
30 вселенскимъ патріархомъ истинную нашу православную вѣру, самѣмъ Господемъ нашимъ Исусомъ Христомъ и святыми апостолы преданную, седми вселенскими соборы [и] твоими, государевыми прародители утверженую, изменити и порудить, чтобы намъ Господа господьствующихъ не прогнѣвати и во веки в
35 бесконечное мученіе осужденнымъ не быти, и тою новою вѣрою прародителей твоихъ государевыхъ и святыхъ не посрамить, а иноземцамъ, и наемникомъ и нашея православные вѣры впредь

дерзновенія не подати, и вели, государь, намъ быти в томъ же благочестіи и в преданіи, в коемъ чюдотворцы Зосима и Саватѣи, и Германъ, и Филиппъ, митрополитъ московскій и всеа Русіи, и вси святіи угодили Богу, и вси прародители твои государевы— отецъ твой, блаженные памяти благочестивый и великій государь 5
царь и великій князь Михайло Ѳеодоровичъ всеа Русіи, и дѣдъ твой, приснопамятный и блаженный Филаретъ Никитичъ, московскій и всеа Русіи патріархъ, богоугодне препроводиша дни своя, чтобы намъ под запрещенною клятвою святыхъ отецъ не быти и во веки душею и тѣломъ не погинути. Аще ли твой, великого 10
государя, помазанника Божія и царя, гнѣвъ на насъ грѣшныхъ изліетца и православную нашу христіянскую вѣру непорочную тѣмъ новые вѣры проповѣдникомъ отняти у насъ попустити изволишь, и чюдотворцовъ нашихъ, и прочихъ святыхъ преданіемъ изменити, и о семъ тебѣ, великому государю, прежде в 15
челобитной своей и ныне тожде пишемъ,||—лутше намъ времен ст. 16.
ною смертію умрети, нежели вѣчно погибнути или, государь, огню и мукамъ насъ тѣ новые учители предадутъ, и на уды разсекутъ, но убо изменити апостольскаго отеческаго преданія не будемъ во веки. 20

Великій государь, смилуйся, пожалуй.

7—8. Отписки А. Хитрово въ Москву изъ Сумского острога.

1.

Государю царю и великому князю Алексѣю Михаиловичу, всеа ст. 1.
Великія и Малыя и Бѣлыя Росіи самодержцу, холопъ твой Алешка Хитрово челомъ бьетъ. В прошломъ, государь, во 175-мъ году, 25
по твоему, великого государя, указу, велено мнѣ быть Соловецкого монастыря в вотчине, в Сумскомъ остроге, для твоего государева сыскного дѣла, а сыскавъ подлинно отписать к тебѣ, великому государю, к Москве и сыскъ прислать с нарочнымъ гонцомъ. И марта, государь, въ 20-мъ числѣ тогожъ 175-го году я, 30
холопъ твой, писалъ к тебѣ, великому государю, царю и великому князю Алексѣю Михаиловичу, всея Великія и Малыя и Бѣлыя Росіи самодержцу, и сыскъ послалъ с московскимъ стрельцомъ Федорова приказу Головленкова, с Федькою Яковлевымъ, и ген-

варя, государь, по 1-е число нынѣшняго 176 году, по тому сыскному дѣлу твоево государева указу ко мнѣ, холопу твоему, в Сумской острогъ не бывало, а я, холопъ твой, в Сумскомъ остроге живу без дѣла, и о томъ мнѣ, холопу своему, что ты, великій государь, укажешь.

[На оборотѣ].

Государю, царю и великому князю Алексѣю Михаиловичу, всеа Великія и Малыя и Бѣлыя Росіи самодержцу.

2.

ст. 2. Государю царю и великому князю Алексѣю Михаиловичу, всея Великія и Малыя и Бѣлыя Росіи самодержцу, холопъ твой Алешка Хитрово челомъ бьетъ. В нынѣшнемъ, государь, во 176 году, декабря въ 31-мъ числѣ, въ твоей, великаго государя царя и великаго князя Алексѣя Михаиловича, всеа Великія и Малыя и Бѣлыя Росіи самодержца, грамоте, за приписью думнаго дьяка Дементія Башмакова, написано ко мнѣ, холопу твоему, разрядного приказа с подьячимъ, с Иваномъ Дорофѣевымъ, а велено из Сумского острогу послать в Соловецкой монастырь, ково пригоже, и в томъ монастырѣ архимариту Іосифу и соборнымъ, и рядовымъ старцамъ, и слугамъ, и служебникомъ, и богомольцомъ всякого монастырского чину, и работникомъ сказать твой, великого государя, указъ о обращеніи—и я, холопъ твой, из Сумского острогу в Соловецкой монастырь послалъ генваря въ 1-мъ, а подьячево Ивана Дорофѣева отпустилъ того жъ мѣсяца въ 6-мъ числѣ.

[На оборотѣ].

Государю царю и великому князю Алексѣю Михаиловичу, всеа Великія и Малыя и Бѣлыя Россіи самодержцу.

9. Допросъ соловецкаго мятежника Антипа Иванова и докладъ о пустынникахъ Пименѣ и Григоріи.

ст. 1. 178 году, апрѣля въ 16 день, к великому государю царю и великому князю Алексѣю Михаиловичу, всея Великія и Малыя, и Бѣлыя Росіи самодержцу, писалъ стряпчей Игнатей Волоховъ.

По ево де, великого государя, указу, велено ему сказать соловецкому мятежнику, тюремному сидѣльцу Антипке Иванову, какое государево дѣло и на кого онъ вѣдаетъ, и чтобъ онъ то все написалъ своею рукою и, запечатавъ, отдалъ ему и Соловецкого монастыря архимариту Іосифу, а буде онъ грамоте не умѣетъ, 5
и онъ бы велѣлъ написать отцу своему духовному или кому онъ в томъ вѣритъ.

И Антипко де имъ сказалъ, что у него в Сумскомъ остроге отца духовнаго нѣтъ, а иному никому онъ в томъ не вѣритъ.

И онъ де Игнатей, поговоря с архимаритомъ Іосифомъ, по- 10
слалъ ево Антипку к Москве ||.

А на Москвѣ Антипко Ивановъ в роспросе сказалъ: родомъ ст. 2.
де онъ Полоцкого уѣзду, а в полонъ взятъ во 163-мъ году, и жилъ в Ярославлѣ у посацкого человѣка, у Андрюшки Загайнова, дѣлалъ сапожное, и в прошломъ де во 175-мъ году в великой 15
постъ отъ него збежалъ и пришолъ в Соловецкой монастырь, в Петровъ постъ, и жилъ в чеботной службе. А какъ де соловецкіе старцы учинили мятежъ, и онъ былъ у нихъ на карауле, и в нынышнемъ де во 178-мъ году в сентябрѣ Соловецкого монастыря нововыборной келарь Епифаней и старцы выслали ис того мона- 20
стыря в Сумской острогъ мятежниковъ—келаря старца Азарія, да казначѣя старца Симона с товарыщи, 37 человѣкъ, сковавъ, а онъ де высланъ с ними-жъ, и в Сумскомъ де остроге сидѣлъ онъ в тюрьмѣ, и сказалъ за собою духовное дѣло, а не царственное, а царственного де дѣла Соловецкого монастыря архима- 25
риту Іосифу и стряпчему Игнатью Волохову онъ никакова не сказывалъ. А дѣло де духовное за нимъ то: в прошломъ де во 163-мъ году, въ Ярославле, церкви великомученика Никиты попъ Василій крестилъ ево в православную христіянскую вѣру, и отецъ духовной || ему былъ онъ же, и заповѣдалъ ему крестъ держать ст. 3.
и молитву Исусову говорить, какъ о томъ положено до новоисправленныхъ книгъ. Да и другой де отецъ же ево духовной, Соловецкого монастыря чорной попъ Левонтей, велѣлъ ему крестъ держать и молитву Исусову говорить противъ тово-жъ, и ему де того ни которыми дѣлы отставить не мочно, а по новоисправ- 35
леннымъ де книгамъ креста держать и молитвы Исусовы говорить ему не велѣли. А опричь де того за нимъ иного никакова

дѣла нѣтъ, и Игнатью де Волохову про царственное ни про какое дѣло онъ не сказывалъ, а в Сумскомъ де остроге Игнатей Волоховъ учинилъ ему наказанье, билъ ево кнутомъ за то, что не послушенъ былъ новоисправленнымъ книгамъ. А грамоте де онъ не умѣетъ, а дѣлаетъ онъ по заповеди отцовъ своихъ духовныхъ, какъ они приказывали ему крестъ держать и молитву Исусову говорить. ||

ст. 4. Игнатей же Волоховъ пишетъ:

В нынешнемъ де во 178-мъ году Соловецкого монастыря архимариту Іосифу подалъ письмо варзуженинъ Павликъ Титовъ, что живутъ в пустыни два старца, сами в вѣре колеблютца и иныхъ смущаютъ.

И онъ де Игнатей, по тому ево письму и по роспроснымъ рѣчемъ, тѣхъ старцовъ, да съ ними мірского человѣка, Соловецкого монастыря дьячка, сыскалъ и с архимаритомъ Іосифомъ ихъ роспрашивали.

И Павликово письмо, и роспросные рѣчи, и тѣхъ старцовъ, и дьячкову записку за руками прислали они к Москве, а самихъ велѣли держать до указу за карауломъ в Сумскомъ остроге.

А гдѣ они в пустыни жили и келью ихъ велѣлъ онъ зжечь, чтобъ впредь такимъ пристанища не было. ||

ст. 5. А в письмѣ Павлика Титова к архимариту написано:

Извещалъ де онъ ему о пустынникахъ, в вѣре колеблющихся, и чтобъ онъ архимаритъ прислалъ к нему для того книгу «Жезлъ правленія».

А в роспросныхъ ево жъ рѣчехъ написано: к архимариту де Іосифу онъ писалъ, и книги «Жезла правленія» для увѣренія прошалъ, что видя онъ пустынниковъ старцовъ Пимина да Григорья, да мірского человѣка, Соловецкого монастыря дьячка Ивашка Захарьева, смущенныхъ, что они приходятъ в міръ и исправленые книги ставятъ не в дѣло, и говорятъ, чтобъ держались старыхъ книгъ, а сверхъ бы того увѣрить ихъ, буде они в великой постъ учнутъ исповѣдыватца и причастятца святыхъ тайнъ, и они де исправленнымъ книгамъ не противны.

А старцы Пиминъ да Григорей да дьячокъ Ивашко в роспросе сказали, что они крестного знаменія на себя полагать и по исправленнымъ книгамъ принимать ничего и святыхъ тайнъ

причащатца не хотятъ; а сказали они—старецъ Пиминъ, что онъ недавно зблевалъ, а старецъ Григорей—причащался де онъ недавно, а дьячокъ сказалъ — имѣетъ онъ на себѣ грехи тяжкіе.

10. Допросъ соловецкаго бѣльца Григорія Чернаго.

178 года марта 14 дня при . . . [1]) из Сумского острогу ст. 1.
Гришка Черной в роспросе сказалъ: в прошломъ де во 176-мъ
году, передъ Троицынымъ днемъ пріѣхалъ онъ в Соловецкой
монастырь, по [о]бѣщанію, помолитца соловецкимъ чюдотворцомъ
и потружатца Господу, а бывалъ де онъ дворовой человѣкъ ате-
марца Алексѣя Иванова сына Оленина, и после смерти ево отпу- 10
щонъ на волю, и в Соловецкомъ де монастырѣ захватили ево
мятежники, и из монастыря не выпустили, и в нынешнемъ де во
178 году Соловецкого монастыря старцы выслали ево с мятеж-
ники ис тово монастыря в Сумской острогъ скованныхъ 37 че-
ловѣкъ, а онъ де с мятежники в думе не бывалъ, и мятежу ни- 15
какова — только посылали ево мятежники ис того монастыря
в Кемской острогъ по старца неволею с соловецкими старцами,
да ятъ его, и в Сумскомъ де || остроге сидѣлъ съ иными [2]) мя- ст. 2.
тежники вмѣсте.

И в нынѣшнемъ де во 178 году Соловецкого монастыря ста- 20
рецъ Евлампѣй сказывалъ ему Гришке в Сумскомъ острогѣ в
тюрьме и инымъ тюремнымъ сидѣльцомъ всѣмъ вслухъ: какъ де
монахъ Никонъ былъ на Москвѣ в патріархехъ, и онъ де изъ
языка своего кровь точилъ и пускалъ в чернила, и тѣ де чер-
нила отсылалъ онъ на печатной дворъ для печатанья книгъ, и 25
хто де тѣ книги учнетъ честь, и тотъ де на истинный путь
обратитца не сможетъ. Онъ же сказалъ в образе Спасове и
Пречистые Богородицы. А ему де, старцу Евлампѣю, сказывалъ
про то ево Никоновъ келейникъ, а гдѣ сказывалъ, и какъ ему
имя, про то онъ не сказалъ, а чаять де, тотъ келейникъ ныне 30
в Соловецкомъ монастырѣ.

---

[1]) *Нѣсколько буквъ истлѣло.*
[2]) *Въ подлинникѣ:* сыными.

11. Списокъ съ грамотки протопопа Аввакума къ царю Алексѣю Михаиловичу.

ст. 1. Государь царь державный свѣтъ, протопопъ Аввакумъ не стужаю ти много, но токмо глаголю ти — радоватися и здрав-
5 ствовати о Христѣ хощу, и благоволитъ душа моя, да благословитъ тя Господь и света мою государыню царицу, и дѣтишекъ вашихъ, и всѣхъ твоихъ, да благословитъ ихъ духъ и душа моя во веки. Помню твой приказъ з Дементьемъ: приказывалъ памятовати о сѣбѣ — нѣтъ, государь, не забуду. Яко-жъ зритъ
10 Господь сердце мое, не притворяя, говорю: аще получю дерзновеніе и в будущемъ вецѣ, и тамъ о тебѣ хощу припасти ко всѣхъ Владыцѣ, не токма здѣ в темницѣ. Протопопъ Аввакумъ не помнитъ тово ничево благодатію Божіею, что надъ нимъ делается. Одново желаю—предъ Богомъ стати вамъ непо-
15 стыднымъ. Да и много столько мнѣ грѣшному — забыти ваше благородіе! Одинъ ты у насъ царь на сѣмъ свѣте. Да и надѣюся, яко силенъ Богъ спасти насъ с вами. Ну, государь, моли-жъ ся и за мя грѣшнаго, и в чемъ передъ тобою погрѣшилъ, прости мя; а тебя тако-жъ да проститъ Господь Богъ, и
20 да помянетъ любовь твою ко мнѣ нищему во царствіи Своемъ, егда пріидетъ воздати комуждо по дѣломъ его[1]). Да и заплутаевъ тѣхъ Богъ проститъ, кои меня проклинали и стригли: рабу Господню не подобаетъ сваритися, но кротку быти ко всѣмъ. Не онѣ меня томятъ и мучатъ, но діяволъ наветомъ
25 своимъ строилъ; а онѣ тово не знаютъ и сами, что творятъ. Да
ст. 2. ужъ, государь, пускай быти тому такъ! Положь то дѣло || за игрушку! Мнѣ то не досадно. Посемъ паки благословитъ тя третицею Господь и духъ мой здѣсь и в будущемъ вецѣ. Прости-жъ, государь, уже рыдаю и сотерзаюся страхомъ, и недо-
30 уменіемъ содержимъ есмь; помышляю моя дѣянія и будущаго судища ужасъ. Братъ нашъ, синбирской протопопъ Никифоръ, сего суетнаго света отыде; посемъ таже чаша и меня ждетъ. Охъ, увы мнѣ окаянному и горѣ! Како отвещаю бѣзсмертному Судіи, Царю всѣхъ и Богу? Токмо надѣюся на Его праведныя
35 щедроты, понежъ любящимъ Его вся поспешествуютъ во благое.

---

[1]) *Въ подлинникѣ*: по дѣломъ по дѣломъ его.

Подобаетъ, государь, и всемъ намъ помышляти смерть, адъ, небо, и отца нашего, протопопа Стефана, ученіе помнить. Паки тя, государь, благословляю и, опрятне ставъ, поклоняюся тебѣ самодержавному честнѣ. А корму твоего, государь, даютъ намъ в весъ — муки по одному пуду на мѣсецъ, да и о томъ слава Богу. Хорошо бы, государь, и побольши для нищіе братіи за ваше спасеніе. Изволь, самодержавне, с Москвы отпустить двухъ сыновъ моихъ к матери ихъ на Мезень, да, тутъ живучи вмѣсте, за ваше спасеніе Бога молятъ, и не умори ихъ з голоду Господа ради. А обо мнѣ, яко-жъ Богу и тебѣ годѣ, достоинъ я окаянный, грѣховъ ради своихъ, темнице Пустозерской. Умилися, святая душа, о женѣ моей и о дѣтехъ.

12. Письмо протопопа Аввакума къ боярынѣ Ѳ. П. Морозовой.

[Начало не сохранилось].

. . . ко мой моимъ говоритъ: я де никово не обманулъ; изволила бъ де, пожаловала бы тѣхъ людей показать, ково я обманывалъ; [ска]зали [бы] де по ея рѣчамъ, вослибо ково я обманулъ [1])... . . . [пожало]вала сказала...

[Склейка].

я де радъ пер[едъ Богомъ] и лю[дь]ми прощатца; только де я тово не помню, ково бъ я обма[нулъ]; кручинитца де на насъ за Ѳеодора: какъ бы де я Ѳеодора еретикомъ звалъ, такъ бы де меня и жаловала, и добрые де мы люди были. И ты, миленькая, на нихъ не сердитуй: правду дѣтина-та говоритъ, что ты, сердитуя на Ѳедора, и ихъ не зам[ѣчаешь]. А я, су, имъ Ѳеодора еретикомъ зв[ать] не велю, да не впадутъ в правильную вину; и ты только не перестанешь, и ты за то постражешь. Не хотѣла боло ты ихъ изгонять тово, да не устояла на томъ. Ушто я согрѣшилъ предъ Богомъ? Да пускай сугубо бѣдные терпять и отъ чюжихъ, и отъ своихъ. Я боло тово в тебѣ не чаялъ по словесемъ твоимъ.

[1]) *Мѣстами бумага истлѣла; но пропуски вездѣ незначительные.*

Говорила боло ты и по смерти моей ихъ не покинуть, а нынѣ, вижи, и при [жи]вомъ оплевала. Вѣдаешь ведь, каковъ тебѣ сынъ; таковы и мнѣ дѣти, хотя бы онѣ и впрямь заплутали. И ты бы ихъ духовнѣ смиряла, а голодомъ не морила. А то ты нынѣча, оставя себя, да людей смиряешь. Нутко, ты посмиряй себя, какъ я, бывало, всѣмъ себя велю домашнимъ по трожды ударить плетью, колико душъ прилучится в дому моемъ; иное прилучится человѣкъ 20 или 30, а всѣ бьютъ мя, а я молитвую, а то ты на небо то хочешь взыти, бьючи сама, а не бита быти. Да што на тебя дивить! Иное тебя и людишка худые с умомъ тѣмъ смяли, притрапезные плуты, которые въ словахъ проходятъ словеса Господня, а не в дѣлѣхъ; а ты у нихъ красноречія ихъ слушаешь и искреннихъ друговъ изгоняешь; что Никонъ патріархъ насъ отъ царя оттѣснилъ своимъ коварствомъ, такъ то и тѣ отъ васъ нашихъ вымысломъ оттѣсняютъ, да в вашей плоти похвалятся.
об. Богъ ихъ с нами разсудитъ, || что онѣ на нашемъ основаніи своя гнилыя храмины созидаютъ! Какъ тебѣ дали дворъ и крестьянъ прибавили, и ты ко мнѣ тогда писала: есть, чемъ, батюшко, жить; телеснова много далъ Богъ. А нынѣ [въ] другой грамотке пишешь: оскудала, батюшко; поделитца с вами нѣчемъ. И я лише разсмѣяхся твоему несогласію. А все то у тебя притрапезники и душегубцы изгубляютъ, а истиннымъ рабомъ Христовымъ и проливающимъ крови своя за Христа милостыня отъ тебя истекаетъ, яко отъ пучины морскія малая капля, и то с оговоромъ. Да сказывалъ мнѣ Ѳедоръ, обѣщалася боло де ты давать отъ имѣнія своего с клятвою пятую [1]) долю страждущимъ рабомъ Христовымъ, а нынѣ большо жаль стало, или тѣмъ отдаешь, которые пропиваютъ на винѣ процеженномъ, на романѣе и на рѣньскомъ, и на медахъ сладкихъ, и изнуряютъ во одеждахъ мягкихъ. [Охъ,] горѣ тебѣ несмотрительно живущей! Лише ты печошся о томъ, какъ бы домъ строенъ, какъ славы нажить больше, какъ бы села и деревни строины, а тово не знаешь, что утренній день принесетъ намъ—сія бо подобаетъ творить и онѣхъ не оставлять. Ну, полно мнѣ тово говорить. Помирися с

---

[1]) *Слова*: и то с оговоромъ . . . . пятую *въ подлинникѣ подчеркнуты другими чернилами.*

Ѳедоромъ, помирися з дѣтьми моими; доб[ро] ти будетъ; аще ли ни, то не хорошо буд[етъ]. Напрасно покидаешь и Марковну. Марковна—доброй человѣкъ; я ее знаю. Пожалуй, Бога ради, окупи ея долготъ, буде у тебя сойдется; да помоли брата своего и нашего друга, чтобъ пожаловалъ о кормовой тое грамотѣ, пожаловалъ потружался [1]); . . . ставитъ . .

[Конецъ не сохранился; далѣе на полѣ].

Пожалуй, Бога ради, не отринь отъ себя дѣтей моихъ духовныхъ, Дмитрѣя попа с попадьею, а то слышу, что ты ихъ изгоняешь.

[На оборотѣ № 12 послѣ склейки слѣдуетъ № 13].

13. Письмо боярыни Ѳ. П. Морозовой къ протопопу Аввакуму.

Христо[любивому] . . . . . свету душе мо[е]й батюшку Авакуму Петровичю—многагрешная сестра твоя бол[ь]шая и меньшая и дети наши просимъ . . . . твоего благ[ословенія]. . . .

[Конецъ не сохранился].

14. Письмо боярыни Ѳ. П. Морозовой къ женѣ и дѣтямъ протопопа Аввакума.

Благочестивой и христолюбивой рабѣ Христовѣ Настасье Марковнѣ, з чады и с снохою и со внучкою. Какъ васъ Господь сохраняетъ в такихъ вашихъ печалехъ, а моему окаянству еще Владыко Христосъ, по своей премногой милости и святыхъ отецъ молитвами, терпитъ, до воли Божія жива и з чадомъ своимъ. В такихъ своихъ суетахъ мірскихъ и душевныхъ печалѣхъ сокрушаюся; по вся дни и часы опасаюся; и мнѣ и такъ тошно, а еще нынѣшнія печали и в конецъ меня сокрушили, что такими святыми душами смутилъ одинъ человѣкъ, его же имя сами вѣ-

[1]) *Слова:* да помоли . . . потружался *въ подлинникѣ подчеркнуты и отчеркнуты на полѣ другими чернилами.*

даете. Прежде сего мутилъ онъ мнѣ на твоихъ дѣтей всячески, каковы онѣ высокоумны и каковы непостоянны, нельзя де ихъ тебѣ жаловать. И о томъ много вамъ писать, что не токмо с вами мутилъ, и со всѣми Христовыми рабы, и всѣмъ домомъ моимъ мутилъ, и в томъ судитъ его Господь. А какъ я отказала ему, и онъ всѣмъ сталъ мутить на меня, и дѣтямъ твоимъ, и всѣмъ оглашалъ, и поносилъ меня не дѣломъ, и такъ поносилъ, что невозможно не токмо писанію предать, но и словомъ изрещи невозможно. Не убояся онъ суда Божія, и не помянувъ смертнаго часа, и в томъ не постави ему Господь грѣха сего. Только ты, матушка, опасайся таковаго—лукавъ есть и зѣло злокозненъ; истинно нѣсть в немъ страха Божія, и вамъ бы отнюдь тому вѣры не нять, и ко мнѣ попрежнему любовь имѣть, и я к вамъ такожде всею душею всегда рада, и николи у меня ненависти не бывало; только мнѣ то печально, что онъ и вашими душами возмутилъ. Дивлюся я твоимъ дѣтямъ, что они с нимъ водилися, а кознѣй ево не провидѣли. Уже мнѣ грѣшной Владыка Христосъ далъ свое милосердіе, святыхъ отецъ молитвами, познати ево козни и пронырство; а дѣти твои и в то время с нимъ водилися, и я на то положила, восъ онѣ и не познали его. А на тебя, матушка, отнюдъ у меня никакія досады нѣтъ, ни на дѣтей твоихъ; я вамъ вседушно рада. А дѣтокъ своихъ, Марковна, уйми, чтобы онѣ с такимъ бездѣльникомъ не водились. На ково онѣ меня же променили! Дѣло ль то ихъ, что имъ тому повѣрить, да ложь ко [1]) отцу писать Аввакуму и к прочимъ. Толь ваша, Иванъ старъ да Прокофей, правда, что вы на меня пишете неправду, а тово льстеца, душевнаго супостата, правите; наказаны и вы отъ Христа будете, что вы с нимъ сложилися да писали ложь. Буде вы отъ него не отстанете, то каковъ онъ самъ нагъ ходилъ, таковыхъ и васъ нагихъ поставитъ предъ Христомъ. Таковъ то вашъ учитель! Прежъ сего не любили, а нынѣ вы его возлюбили, да возмутили святыхъ отецъ душами, а сущее вы его преже сего мало любили по дѣлу. А буде вы моихъ граматокъ не допустите к батюшку и прочтете, или батюшковы посмотрите, то уже под клятвою будете, и вѣчно со мною не знатца вамъ. Откуду вы

---

[1]) *Въ подлинникѣ далѣе зачеркнуто*: отцемъ писать а Иванъ.

взяли то, что прочитать чужія грамотки? И нынѣ пришли ко мнѣ грамотки просматриваны, батюшковы печати нѣтъ на нихъ—вы прочитали. В которомъ правилѣ взяли? Кто отъ духовныхъ отцовъ или отъ дѣтей духовныхъ прочитаетъ грамотки? Вы что льстите меня? Кормилицею вы меня называете [1]), а я вамъ какая кор- 5 милица? Христосъ васъ питаетъ. И намъ объявилась твоя неправда вся, какъ ты покрывалъ по сопостатѣ моемъ душевномъ, и ложь написалъ ко отцу на меня и на матерь на старицу Александру, и на Аксинью с братомъ. Какъ вы Бога не убоялися, на такую матерь вознегодовали за то, что бутто она мнѣ на васъ 10 возмутила! Ей, напрасно! И бутто Анну она возненавидѣла и дѣте[й] ея; а она о Анне безпрестани печется, и дѣтей ея истинно любитъ, и не Анне ино добра хочетъ, а сущее ее знаю, что ненависти нѣтъ у нее ни на ково; сущая она раба Христова, Трефильева ученица. И вы сущіи рабы Христовы были, какъ с нимъ 15 не водилися; а теперь ево ученіемъ злоба та на васъ. Затѣваете на отца вы Трефилья, || и на ево послушниковъ хулу принесли— об. то не ужве зѣло в васъ? Пускай я виновата, простите меня Бога ради, в чомъ я вамъ досадила. Да послала я к тебѣ, матушка, пятнадцать рублевъ денегъ на твою на всякую нужу, а 20 туды к батюшку послала возьми рублевъ, батюшку два рубли одному, да ему-жъ на подѣлъ шесть рублевъ з братьею Христовою. И ты мнѣ отпиши, дойдетъ ли к нимъ. А дѣтямъ своимъ отнюдь не вели грамотокъ просматривать, и заповѣдь положи на нихъ с клятвою, чтобы имъ отнюдь моихъ грамотокъ не прочи- 25 тать и батюшковыхъ. Вѣдаетъ Христосъ, что я тебѣ, что рождьшей матери, рада. Помню твою духовную любовь, какъ ты меня посѣщала и душу мою духовною пищею питала; сущая ты попрежнему ко мнѣ и я к тебѣ истинно-жъ такъ попрежнему рада. А дѣте твои сущія непріятели душевные явилися мнѣ, по- 30 вѣрили такому лукавому мужу; всякихъ онъ бѣсовскихъ кознѣй наполненъ. Аще вы не отстанете отъ него, то вѣчно погибнете и со мною не знайтеся. Простите меня грѣшную, матушка ты, да Иванъ и Прокофей, в словѣ и в дѣлѣ, и в помышленіи, в чомъ я васъ опечалила. А вы мнѣ, Иванъ да Прокофей, зѣло 35

---

[1]) *Въ подлинникѣ*: насываете.

опечалили и досадили, что вы на меня и на прочихъ такъ ко отцу написали; напрасно только бѣсу часть дали. Богъ васъ проститъ; вперетъ бы такъ не было.

[Письмо неизвѣстной рукою, но въ концѣ приписано боярыней Ѳ. П. Морозовой].

Прости, мать моя возлюбленая, помолися за меня грѣшницу и за сына моево; молю тваго благословенія.

[Неизвѣстной рукою].

Отдать ся грамотка на Мезени протопоповой женѣ Аввакума Настасье или дѣтемъ еѣ.

[Приписано рукой боярыни Ѳ. П. Морозовой].

Послана денегъ двѣнацатъ рублевъ матушке.

15. Письмо боярыни Ѳ. П. Морозовой къ протопопу Аввакуму.

Благочестивому и чадолюбивому моему и свету душе мо[е]й и радости мо[е]й неизреченой, батюшку Авакуму Петровичю грешная твоя и недостойная, и ленивая, и во гресехъ живущая, и нетерпеливая всемъ человекомъ дасадница, и никому ничево добрава не сотворила. Ведаеть Христосъ Саздателъ мой, хочетьца съ Нимъ быть, да какъ Онъ, Светь, подасть помощи, да надеюся грешница на святыхъ атецъ и ваши праведныя молитвы; молю, милостивой мой, со слезами и прошу твоего благословенія и молитвы, батюшка христолюбивой мой. Люта, люта мнѣ грешнице в такихъ печаляхъ. А духовныя наши все розна стали, не много, которы правды вовсе держатьца. Да не диво такъ, батюшка: время то пришло. Прости меня, Христа ради, а я всехъ пуньша согрешаю. А дети твои не такъ живуть, какъ ты: пошли за Ѳедоромъ ходить и у нево перенели высокоумъя великое на себя, и гордость положили, и никово человека не поставили, и всехъ стали абманавать. Такъ ихъ сьель—и дюшю, и тело; така ане не

атьстануть; не познали за грехъ, за нево умирають. Тол[ь]ко милостивъ Христосъ, за твои молитвы не аставить, восъ познаютьца. Люта мнѣ грѣшнице. А я сама такава была, чаела себе всево добрава спасенія, да немного душю не потеряла. Лють сей человекъ; така не покаеца. Многа была писать, да нелъзя. И самъ ты, светь мой, урозомелъ, и мнѣ говаривалъ, и я, грешница, мала слушела, у тебя жа молила: вели жить. А все то сотана виновать, ишеть, какъ бы душю т[ь]мою поглатить || [1]). Да велико милосердіе Божія и твоя молитва, и што меня Богъ помиловалъ, што неть ево у насъ. Многа тово писать, што и уму не постижно козней ево. Сотана лють, батюшка, а и горами качаеть, а нами ему не диво покачать. Тол[ь]ка велика милосердіе Божіе. Пиши, светь, детемъ горазда и запрети, чтобы имъ с нимъ не знатьца, и помолися за меня, штобы и меня Богъ избавилъ отъ него. И тому Ѳедору во всемъ запрети, чтобы в пакаян[і]и былъ. Тол[ь]ка тебя послушеть, станеть каеца. Такъ ведаешъ, што милостивъ Христосъ. А што х тебе ни пишить, то все лошъ, прости меня Христа ради. Ну да, чю, послушеть ли тебя? Бога забылъ и дете[й] твоихъ всякому злу научилъ. За то та на меня твои дети и печалъни были. А я на нихъ не дивую; и сами ани тому не ради—имъ онъ видица.

об.

[На оборотѣ, на полѣ].

Прости меня грешницу, добрай человекъ, желея такъ писала, со слезами.

Батюшку Авакуму Петровичю.

[Тамъ-же на оборотѣ № 15 слѣдуетъ № 16].

16. Письмо протопопа Аввакума къ боярынѣ Ѳ. П. Морозовой.

Я дѣтемъ своимъ велю Ѳеодора любить—доброй онъ человѣкъ: преже тебя я его знаю и давно мнѣ сынъ духовной. Та-

---

[1]) *На оборотѣ между строкъ другою рукою*: Великому господину святѣйшему Іоасафу, патріарху московскому и всеа Россіи, челомъ бьетъ.

кова то ты разумна—не смогши с корову, да подойникъ о землю! Себя боло тебѣ бить по роже той дурной, какъ и я себя чотками...

[Конецъ не сохранился].

17. Письмо попа Акиндина Иванова къ протопопу Аввакуму.

Государю моему батюшку, священноіерею Аввакуму Петровичю сынъ твой духовной Акиндинъ Ивановъ благословенія прошаю и много челомъ бію. Пожалуй, батюшко Аввакумъ Петровичъ, ка[къ] ты присовѣтуешь о церкви, что после пожару по новому священа, мошно ли в ней служить, и ты ко мнѣ отпиши; а мнѣ, не вѣдаю, какъ служить, и Тита венчать ли в той церкви; а онъ называетъ костелою, а меня попомъ не называютъ и сынъ твой Иванъ и, по его речи, духовные ко мне не приходятъ. И о томъ отпиши же, о прощеніи: вд[р]угъ ли попу с лудьми, или не вдругъ? И о томъ сумненіе велико. Да пожалу[й], батюшко, пиши о мне Ѳедосьи Прокопьевнѣ, чтобы она была милостива ко мне; а томъ и она в сумненіи, что язъ ставился при Никонѣ, аще меня Богъ сохранилъ, азъ служу у ней, у Прокопьевны, у крестовъ. Затемъ тебѣ, государю моему, много челомъ бію.

[На оборотѣ той же рукою].

Отдати сію грамотку протопопу Аввакуму Петровичю.

[Тамъ же на оборотѣ № 17 слѣдуетъ № 18].

18. Письмо протопопа Аввакума къ его семьѣ.

об. Сыну Ивану и Прокопью, с матерью и з братомъ, и с сестрами, з женою и з дочерью, всѣмъ благословеніе. Посланы грамотки к Москвѣ и ты ихъ, прочетше [1]), запечатай и сошли. Да к вамъ же послано девять крестовъ—старецъ трудился. Мнѣ бояроня

[1]) *Въ подлинникѣ* прочетше *и далѣе* да саванъ *подчеркнуто.*

главотяжецъ да саванъ прислала противъ первыхъ писемъ. Буде отъ нея грамотки вамъ придутъ, не распечатовайте. Буде годно, я отселѣ к вамъ пришлю. Паки миръ вамъ. А кресты кедровые послано. Запечатай грамотки, да пошли к Москвѣ.

[На полѣ]. 5

Еще таиньства в крестомъ, а грамотокъ в міръ [1]) не чтите, петь себѣ.

19. Письмо боярыни Ѳ. П. Морозовой къ протопопу Аввакуму.

Христолюбивому и благочестивому великому отцу священноіерею, протопопу Аввакуму Петровичю многогрѣшная, недостойная 10 и не могу нарещи имени своего за премногое недостоинство, что в великомъ мятежи и в суетѣ, и в лѣности жизнь свою провожю. За умноженіе грѣховъ моихъ отовсюду великая буря на душу мою, а я грѣшница нетерпѣлива. Помолися, чадолюбивой, милосердой мой отецъ, чтобы мнѣ Владыко далъ терпѣніе и в по- 15 каяніи бы меня засталъ, и сына бы моего въ христіянствѣ засталъ и в покаяніи. Молю и прошу со слезами у тебя, батюшко, попроси у Владыки объ моемъ сынѣ и подай благословеніе то, кое ему годно свѣту, что[бъ] ево сочетать законнымъ бракомъ, какъ ему время будетъ, и [чтобъ Владыка] [2]) подалъ милость 20 свою, чтобъ далъ супружницу ему благочестиву и нищелюбиву и страннопріимицу, и у всѣхъ умоли, кои есть тамо Христови раби, а имена Богъ ихъ вѣсть. Да и ты, принеси ты молитву, отецъ мой милосердой; да и всѣ бы раби Христовы милости бы просили о семъ дѣле. Я грѣшница у всѣхъ васъ молю 25 вашего благословенія и молитвы, чтобъ Богъ подалъ сыну моему супружницу на спасеніе, да и мнѣ грѣшницѣ, какъ Владыко тебѣ положитъ, батюшко, на разумъ, тобою подѣйствуетъ. Гдѣ мнѣ взять—изъ добрыя ли породы, или изъ обышныя. Которыя по-

---

[1]) *Въ подлинникѣ*: вмиръ.

[2]) *Слова*: чтобъ... Владыка *въ подлинникѣ подчеркнуты.*

родою полутче дѣвицы, те похуже, а те дѣвицы лутче, которыя породою похуже. И ты подай свое благословеніе, гдѣ меня Богъ понудитъ. А нужды ради дѣло то въскорѣ становится: опасаюся, гдѣ не любо, ано понудятъ.

5 [Письмо неизвѣстной рукою, но въ концѣ приписано боярыней Ѳ. П. Морозовой].

Прости, светь душе мо[е]й, батюшка, и благослови меня и сына моево; вскоре стала писала, и ты са[мъ] узнаишъ, х чему писала.

[Неизвѣстной рукой].

10 Протопопу Аввакуму.

[На оборотѣ № 19 слѣдуетъ № 20].

20. Письмо протопопа Аввакума къ боярынѣ Ѳ. П. Морозовой.

Прежде сихъ грамотокъ за четырѣ мѣсеца понудилъ мя Духъ
об. святый—сыну нашему восхотѣлъ || написать благословеніе к брач-
15 ному совокупленію: в нощи зжалися духъ мой о немъ и возго-
рѣся душа моя, да благословенъ будетъ к женитвѣ. И стрельцу
у бердыша в топорище велелъ ящечекъ здѣлать, и заклеилъ
своима бѣдныма рукама то посланейце в бердышъ, и далъ с себя
ему шубу и денегъ близко полтины, и поклонился ему низко, да
20 отнесетъ, Богомъ хранимъ, до рукъ сына моего свѣта, а ящичекъ
стрельцу дѣлалъ старецъ Епифаній; а посланейце я никому не
показалъ, писалъ [1]) ево и без твоего прошенія: у меня онъ бла-
гословенъ будетъ Богомъ. Да пишешь ты ко мнѣ в сихъ грамот-
кахъ на Ѳедора, сына моего духовнаго, чтобъ мнѣ ему запре-
25 тить отъ святыхъ тайнъ по твоему велѣнію, и ты, бутто патріархъ,
указываешь мнѣ, какъ васъ, детѣй духовныхъ, управлять ко цар-
ству небесному. Охъ, увы, горѣ! бѣдная, бѣдная моя духовная
власть! Ужъ мнѣ баба указываетъ, какъ мнѣ пасти Христово
стадо! Сама вся в грязи, а иныхъ очищаетъ; сама слепа, а зря-
чимъ путь указываетъ! Образумься! Веть ты не вѣдаешь, что

---

[1]) *Трудно разобрать; чернила выцвѣли; можетъ быть*—послалъ.

клусишь! Я веть знаю, что межъ вами с Ѳеодоромъ здѣлалось. Писалъ тебѣ прежъ сего в грамотке—пора прощатца; петь худо будетъ; та язва будетъ на тебѣ, которую ты Ѳеодору смышляешь. Никакъ не по человѣку стану судить. Хотя мнѣ тысячу литръ злата давай, не обольстишь, не блюдись, яко и Епифанія. Евдоксія, дочь ты мнѣ духовная, не идешь у меня ни на небо, ни в бездну. Тяжело тебѣ отъ меня будетъ. Да ужъ приходитъ к тому. Чемъ боло плакать, что насъ не слушала, дѣлала по своему хотѣнію— и привелъ боло діаволъ на совершенное паденіе. Да еще надежа моя, упованіе мое, Пресвятая Богородица заступила отъ діавольскаго оскверненія и не дала діаволу осквернить душу мою бѣдную, но союзъ той злый расторгла и разлучила васъ окаянныхъ, к Богу и человѣкомъ поганую вашу любовь разорвала, да в совершенное оскверненіе не впадете. Глупая, безумная, безобразная, выколи глазища те свои челнокомъ, что и Мастридія; она лутче со еди || [1])нымъ окомъ [хотѣла] внити в животъ, нежели двои оцѣ имуще ввержену быть в геену. Да не носи себѣ треуховъ тѣхъ; здѣлай шапку, чтобъ и рожу ту всю закрыла, а то беда на меня твои треухи те.

[На лицевой сторонѣ, на полѣ].

Ну, дружи со мной, не сердитуй же! Правду тебе говорю. Кто ково любитъ, тотъ о томъ печется, и о немъ промышляетъ предъ Богомъ и человѣки. А вы мнѣ всѣ больны—и ты, и Ѳедоръ. Не кручинься на Марковну: она ничего сего не знаетъ; простая баба, право.

21. Письмо [Родіона Грекова] къ протопопу Аввакуму.

Государю моему священнопротопопу Аввакуму Петровичу— [*другими чернилами зачеркнуто*: Родка Грековъ] — благословенія прошу и челомъ бью, и всѣхъ благъ отъ Содѣтеля нашего тебѣ желаю, и на томъ, государь, челомъ бью, что ко мнѣ пишешь, и впредь о томъ же милости прошу. А ясъ, долго-

[1]) *Дальнѣйшій текстъ на лицевой сторонѣ.*

терпѣніемъ Божіимъ, и з домашними моими ноября по 16 число тѣлесно з живыми обрѣтаюся, а мало имѣю мира в костехъ моихъ, отъ лица грѣхъ моихъ, а в души моей, еже самъ слово Божіе вѣсть. Посемъ у тебя, государь, милости прошу и з до-
5 кукою: пожалуй, отецъ, пиши к намъ и, Творецъ свидѣтель, мира и здравія, и спасенія вамъ душевнаго и тѣлеснаго желаю, и нѣсть достоинъ молитися о васъ со грѣхи моими, но помолися, государь, о мнѣ грѣшнемъ. Коснулся, государь, к тебѣ писать за скудостью ума моего, но вы есте осла бритвѣ и соль земли;
10 попользуй, государь, ты меня своимъ писаніемъ. Ей, государь, одурѣлъ было в полону пять лѣтъ в Крымѣ и помученъ отъ непріятелей враговъ бусурмановъ, а к тому, государь, и нѣсть жезла отецъ нашихъ, имъ же подпирався неподкновенно ходили, а ясъ окаянной кривыми стопами измѣриваю жизнь свою. Пред
15 вами, рабы Божіи, утаилося бъ, но вѣмъ ясъ окаянный, от Творца нашего ничто не утаится. Благодѣтелю и отцу чадолюбивому, касаюся ногамъ твоимъ, благословенія прошу и сердечныма очима зрю тебѣ, а не чувственныма, и челомъ бью.

[Другой рукой на оборотѣ].

20 Милости прошу и благословенія твоего; помилуй—отъ Бога данной тебѣ благодати слова к намъ прошу милости а вышереченомъ и, припадая к ногамъ твоимъ, благословенія прошу и челомъ бью.

22. Письмо протопопа Аввакума къ семьѣ.

25 Ивану с матерью и з женою, и з дочерью, и Прокопью з братомъ и с сестрами, и з домашними, и Ѳеодору с Лукою, всѣмъ без разбору—благословеніе; Марковну Богъ проститъ. Пришли с Машигин[ымъ] ваши всѣ посылки. Я Огрофенѣ холстинку послалъ, да невѣдомо, до нея дошла, невѣдомо—нѣтъ; ушто ей бѣдной
30 нѣкому о томъ грамотки написать? ушто она бранится з братіею? А я сѣтую, невесть—дошла, невѣдомо—нѣтъ. А о рубашкахъ я с Тимоѳѣемъ писалъ про холстинку и про него, что онъ сплуталъ, намъ посылку с Москвы не привезъ. И онъ ушто то и

отодралъ? Три рубахи пришлите. Да и рубахи надобно: часто нагъ хожу. Да и башмачишковъ нѣтъ—какіе бы нибудь. Да и ферезишковъ нѣтъ. Да и денженецъ нѣтъ. Грамотки, Иванъ, бояронѣ в столпчикъ запечатай, да пошли. Послалъ нынѣ богоявленской воды боченку, а лѣтомъ августовы, а нынѣшную и первую самъ святилъ. О мире прежъ сего писалъ я вамъ—Ѳеодоръ, что об одномъ дѣле двожды говорить? В первые, реку, лѣта быша православніи епископи, аще и при Никонѣ священо. И Маремьянѣ попадье я грамотку с Иваномъ [1]) Архиповымъ послалъ—велю жить с попомъ; что она плутаетъ? Апостолъ глаголетъ: святить бо ся мужъ невѣренъ о женѣ вѣрней. Многонко тамъ писано, а нынѣ с Стефаномъ . . . [2]) послалъ с сестрою, нѣколи много писать, надобе боло итить.

[Далѣе снова на лицевой сторонѣ].

В Соловки те Ѳеодоръ хотя бы подъехалъ; письма тѣ спрятавъ, в монастырь вошелъ, какъ мочно тайно бы, письма тѣ далъ, и буде нельзя, ино бы и опять назадъ совсѣмъ. И какъ весною пріедете, тогда и Орину привезите; а у васъ бы жила смирно, не плутала; а буде станетъ плутать, и вы ее смиряйте.

[На полѣ].

Хто тебя научилъ указывать тово мнѣ, чтобъ я Ѳедосье той запретилъ? Плутаешь иное и ты много. Вѣдаю веть я и твое высокое житье, какъ, у нея живучи, кутилъ ты! Горе бишь те мнѣ с вами стало.

23. Челобитная протопопа Аввакума царю Алексѣю Михайловичу.

Царь государь и великій князь Алексѣй Михайловичь, многажды писахо[мъ] тебѣ прежде и молихомъ тя, да примиришися Богу и умилишися в раздѣленіи твоемъ отъ церковнаго тѣла, ст. 1.

---

[1]) *Въ подлинникѣ*: сываномъ.

[2]) *Въ подлинникѣ*: има..е — *остальныя буквы едва замѣтны; можетъ быть*—и Ма[рь]е.

и нынѣ послѣднее тебѣ плачевное моленіе приношу; ис темницы, яко из гроба, тебѣ глаголю: помилуй единородную душу свою и внеди паки в первое свое благочестіе, в немъ же ты порожденъ еси с преже бывшими тебе благочестивыми цари, родители твоими и прародители, и с нами, богомольцы своими, во единой святой купѣли ты освященъ еси; единыя же Сіонскія церкви святыхъ сосецъ ея нелестнымъ млекомъ воспитѣнь еси с нами, сирѣчь единой православной вѣре и здравымъ догматомъ с нами отъ юности наученъ еси. Почто по духу братію свою тако оскорбляеши? Единаго бо мы себѣ Отца имамы вси, иже есть на небесѣхъ, по святому Христову Евангелію. И не покручинься, царю, что тако глаголю ти: ей, истинна тако. Господинъ убо есть надъ всѣми царь, рабъ же со всѣми есть Божій. Тогда-жъ наипаче наречется господинъ, егда самъ себѣ владѣетъ и безмѣстнымъ страстемъ не работаетъ, но споборника имѣя благочестива помысла, непобѣдимаго самодержца безсловесныхъ страстей, иже всѣхъ матеря похоти всеоружіемъ цѣломудрія низлагаетъ. Честь царева судъ любитъ—по пророку. Что есть ересь наша или кій расколъ внесохомъ мы во церковь, яко-жъ блядословятъ о насъ никоніяны, нарицаютъ раскольниками и еретиками в лукавомъ и богомерскомъ Жезлѣ, а инъдѣ и предотечами антихристовыми. Не постави имъ Господь грѣха сего: не вѣдятъ бо, бѣдніи, что творятъ. Ты, самодержче, судъ подымеши о сихъ всѣхъ, иже таково имъ дерзновеніе подавый на ны. Не вѣмы в себѣ ни слѣду ересей коихъ—пощади насъ Сынъ Божій отъ такова нечестія и впредь—нижъ раскольства: Богъ свѣдѣтель и пречистая Богородица и вси святіи! Аще мы раскольники и еретики, то и вси святіи отцы наши и прежніи цари благочестивіи и святѣйшія патріархи такови суть. О, небо и земле, слыши глаголы сія потопныя и языки велѣрѣчивыя! Во истинну, царь государь, глаголемъ ти: смѣло дерзаете, но не на пользу себѣ. Кто бы смѣлъ рещи таковыя хульныя глаголы на святыхъ, аще бы не твоя держава попустила тому быти? Вонми, государь, с коею правдою хощеши стать на страшномъ судѣ Христовѣ пред т[ьм]ы анъгельскими и пред всѣми племены
ст. 2. языкъ вѣрныхъ и зло || вѣрныхъ. Аще во православіи нашемъ, отеческихъ святыхъ книгахъ и в догматѣхъ ихъ, хотя едина

ересь и хула на Христа Бога и церковь Его обрящется, ей, ради мы за нихъ прощаться пред всѣми православными, паче же за то, аще мы что отъ себя внесохомъ соблазны или расколъ во церковь. Но нѣсть, нѣсть! Вся церковная права суть разумѣвающимъ истинну и здрава обрѣтающимъ разумъ по Христѣ Ісусѣ, 5 а не по стихіямъ сего міра, за ню же мы страждемъ и умираемъ и крови своя проливаемъ. Испытай, царю христіянъскій, писаніе и виждь, яко в послѣдняя времена исправленія вѣры и обрѣтенія истинны нигдѣ же нѣсть и не будетъ; но вездѣ писано есть, что въ послѣдняя времена отступятъ вѣры, а не исправятъ 10 ю, и исказятъ писанія и превратятъ, и внесутъ ереси погибельныя и многихъ прельстятъ. Сице вездѣ суть—въ писаніяхъ святыхъ узриши. И не дивися—тако истинна. Христосъ самъ рече: егда пріидетъ Сынъ Человѣческій, обрящетъ ли вѣру свою на земли? На се богословцы глаголютъ: не обря[ще]тъ, кромѣ ма- 15 малыхъ избранныхъ, забѣгшихъ в горы, а во градѣхъ и селѣхъ не обрящется ни единаго православна епископа и попа. Тако будетъ, царю, по словеси Христову, и помяни дни Ноевы: много ли осталось благочестивыхъ предъ потопомъ? Вѣси, только осмъ душъ. И в скончаніи вѣка тако будетъ: мало Христово стадо, 20 много-жъ сатанино и антихристово воинство будетъ. И ты не хвалися. Пался еси велико, а не восталъ, искривленіемъ Никона когоотметника и еретика, а не исправленіемъ; умеръ еси по души бво ученіемъ, а не воскресъ. И не прогнѣвися, что богоотметниеомъ ево называю. Аще правдою спросиши, и мы скажемъ ти 25 о томъ ясно с очей на очи и усты ко устомъ возвѣстимъ ти велеласно; аще ли же ни, то пустимъ до Христова суда: тамъ бугетъ и тебѣ тошно, да тогда не пособишь себѣ ни мало. Здѣсь ты намъ праведнаго суда со отступниками намъ не далъ, и ты тамо отвѣщати будеши самъ всѣмъ намъ; а льстящіи 30 и ласкающіи тебѣ, имъ же судомъ судиша насъ, такожъ и сами отъ Христа и святыхъ Его осудятся, и въ ню же мѣру мѣриша намъ, возмѣрится имъ отъ Сына Божія. Нѣсть бо уже намъ к нимъ ни едино слово. Все в тебѣ, царю, дѣло затворися и о тебѣ единомъ стоитъ. Жаль намъ твоея царскія души и 35 всего дому твоего, зѣло болѣзнуемъ о тебѣ; да пособить не можемъ, понежъ самъ ты пользы ко спасенію своему не хощешь

А о греческихъ властѣхъ и вѣре ихъ нынѣшной самъ ты посылалъ прежде испытовати у нихъ догматовъ Арьсенія Суханова, и вѣдаешь, что у нихъ изсяче благочестіе, по пророчеству святыхъ царя Констянтина и Силивестра папы, и ангела Божія,
5 явльшагося тогда Филоѳею, цареград[скому] патрі[арху], и сказавшу о томъ же. Вѣдаешь ли, писано се во Исторіи о бѣломъ клабуце, и, вѣдая, почто истинну в неправдѣ содержиши? Сего ||
ст. 3. ради открывается гнѣвъ Божій на васъ, и бысть многажды ты наказанъ отъ Бога и все царство твое, да не познаися есте. А
10 еже насъ не велишь умершихъ у церкви погребать, и исповѣди и святыхъ тайнъ лишать в животѣ сущихъ еще коихъ, да Христосъ насъ не лишитъ благодати своея: Той есть присно с нами и будетъ, надѣемъ бо ся нань крѣпко и никто-жъ человѣкъ смертной и тлѣнной отлучити насъ отъ Него возможетъ--с Нимъ бо
15 стражемъ и умираемъ. А по смерти нашей грѣшная телѣса наша добро такъ, царю, ты придумалъ со властьми своими, что псомъ помѣтати или птицамъ на растерзаніе отдати. Вѣмы бо, да и ты слышишь по вся дни во церкви, яко святымъ мученикомъ ни единому честнаго погребенія не бысть отъ убивающихъ ихъ
20 или в темницахъ уморяющихъ, но метаху ихъ в безчестныя мѣста и в воду иныхъ, и в ровы, и в калъ, овыхъ же и сожигали мощи, да Христосъ ихъ нигдѣ не забылъ; тако-жъ и насъ негли не забудетъ надежда наша и купно с первыми соберетъ кости наша в послѣдній день и оживотворитъ мертвенная те-
25 леса наша Духомъ Святымъ. Нѣсть мы лутши древнихъ мученикъ и исповѣдникъ—добро такъ намъ валятися на земли. Земли же есть и добровольне себя святіи отцы погребати себя не повелѣша великаго ради смиренія, да большую мзду воспріимутъ отъ Христа Бога. И елико ты насъ оскорбляеши больши и мучишь, и
30 томишь, толико мы тебя любимъ царя больши, и Бога молимъ до смерти твоей и своей о тебѣ, и всѣхъ кленущихъ насъ спаси Господи и обрати ко истиннѣ своей. Аще-жъ не обратитеся, то вси погибнете вѣчно, а не временно. Прости, Михайловичъ свѣтъ, либо потомъ умру, даже бы тебѣ вѣдомо было, да никакъ не
35 лгу, нижъ притворяяся, говорю; в темнице мнѣ, яко во гробу, сидящу, что надобна? Развѣ смерть? Ей, тако. Нѣкогда мнѣ молящюся о тебѣ з горкими слезами отъ вечера и до полунощи и

зѣло стужающу Божеству, да же бы тебѣ исцелитися душею своею
и живу быти предъ Нимъ, и отъ труда своего азъ многогрѣш-
ный падохъ на лицы своемъ, плакахся и рыдая горько, и отъ туги ве-
ликія забыхся, лежа на земли, и видѣхъ тя предъ собою [*зачеркнуто*:
стояща] или ангела твоего умиленна стояща, подперщися подъ 5
лице правою рукою. Азъ же возрадовахся, начахъ тя лобызати
и обымати со умиленными глаголы. И увидѣхъ на брюхе твоемъ
язву зѣло велику, исполнена гноя многа, и убояхъ, вострепетахъ
душею, положихъ тя взнакъ на войлокъ свой, на немъ же молитвы
и поклоны творю, и начахъ язву на брюхе твоемъ, слезами моими 10
покропляя, руками сводити, и бысть брюхо твое цѣло и здорово, яко
николи же болѣ. Душа-жъ моя возрадовалася о Господѣ и о здравіи
твоемъ зѣло. И паки поворотивъ тя вверхъ спиною твоею, видѣхъ
спину твою згнившу паче брюха, и язва больши первыя явихся.
Мнѣ-жъ тако же плакавшуся, руками сводящу язву твою спинную, 15
и мало мало посошлася, и не вся исцѣлѣ. И очютихся отъ видѣнія
того, не исцелихъ тя всего здрава до конца. Нѣтъ, государь,
большо покинуть мнѣ, плакать о тебѣ, вижу, не исцелѣть. Ну,
прости-жъ, Господа ради, дондежъ увидимся с тобою. Яко-жъ при-
сылалъ ко мнѣ Юрья Лутохина и реклъ онъ Юрье усты твоими 20
|| мнѣ на Угрѣше: разсудитъ де, протопопъ, меня с тобою пра- ст. 3, об.
ведній Судія Христосъ. И я на томъ же положилъ: буди тако
по воли твоей. Коли тебѣ, государь, тако годѣ, ино и мнѣ такъ
любо: ты царствуй многа лѣта, а я мучуся многа лѣта, и пой-
демъ вмѣсте в домы своя вѣчныя, еда Богъ изволитъ. Ну, го- 25
сударь, да хотя меня и собакамъ приказалъ выкинуть, да еще
благословляю тя благословеніемъ послѣднимъ, а потомъ прости,
ужъ тово чаю только. Царь государь Алексѣй Михайловичъ,
любимъ бо еси мнѣ, исповѣмся тебѣ всѣмъ сердцемъ моимъ и
повѣмъ ти вся чюдеса Господня. Ей, не лгу—буди мнѣ с сею 30
ложью стати на страшнѣмъ судѣ с тобою предъ лицемъ Господ-
нимъ. Того ради хощу тебѣ сказать, яко мнитъ ми ся, не коснитъ
Господь о кончинѣ моей, и помышляетъ ми ся, будетъ скоро отло-
женіе телиси моему, яко утомилъ мя еси зѣло, еще-жъ мнѣ и
самому о жизни сей нерадящу. Послушай, державнѣ, побесѣдаю ти, 35
яко лицемъ к лицу. Нынѣшня 177 году, в великій постъ на
первой недѣлѣ, по обычаю моему, хлѣба не ядохъ в понедѣл-

никъ, тако-жъ и во фторникъ, и в среду не ядохъ, еще-жъ и в четвергъ не явше пребыхъ; в пятокъ же прежде часовъ начахъ келейное правило, псалмы Давыдовы пѣти, пріиде на мя озноба зѣло люта, и на печи зубы мои розбило з дрожи. Мнѣ же, и лежа на
5 печи, умомъ моимъ глаголющу псалмы, понежъ отъ Бога дана псалтырь и наизусть глаголати мнѣ, прости, царю, за невѣжество мое, отъ дрожи тоя нападе на мя мытъ; и толико изнемогъ, яко отчаявшу ми ся и жизни сея уже всѣхъ дней не ядшу ми дней з десять и больши. И лежащу ми на одрѣ моемъ и зазирающу себѣ, яко
10 в таковыя великія дни правила не имѣю, но токмо по чоткамъ молитвы считаю, и Божіимъ благоволеніемъ в нощи вторыя недѣли противъ пятка разпространился языкъ мой и бысть великъ зѣло, потомъ и зубы быша велики, а се и руки быша и ноги велики, потомъ и весь широкъ и пространенъ, под небесемъ по
15 всей земли разпространился, а потомъ Богъ вмѣстилъ в меня небо и землю, и всю тварь. Мнѣ же молитвы безпрестанно творящу и лѣствицу перебирающу в то время, и бысть того времени на полчаса и больши, и потомъ возставши ми отъ одра лехко и поклонившуся до земля Господеви, и после сего присѣ-
20 щенія Господня начахъ хлѣбъ ясти во славу Богу. Видишь ли, самодержавне, ты владѣешь на свободѣ одною Русскою землею, а мнѣ Сынъ Божій покорилъ за темничное сидѣніе и небо, и землю; ты, отъ здѣшняго своего царства в вѣчный свой домъ пошедше, только возьмешь гробъ и саванъ, азъ же, присужде-
25 ніемъ вашимъ, не сподоблюся савана и гроба, но наги кости мои псами и птицами небесными растерзаны будутъ и по землѣ влачимы; такъ добро и любезно мнѣ на землѣ лежати и свѣтомъ одѣянну и небомъ прикрыту быти; небо мое, земля моя, свѣтъ
ст. 2, об. мой и вся тва||рь — Богъ мнѣ далъ, яко-жъ выше того рекохъ.
30 Да не первому мнѣ показанно сице; чти, державный, книгу Палею: егда ангелъ великій Альтезъ древле восхитилъ Авраама выспрь, сирѣчь на высоту к небу, и показа ему отъ вѣка сотворенная вся, Богу тако извольшу, а нынѣ, чаешь, изнемогъ Богъ? Нѣсть, нѣсть, той же Богъ всегда и нынѣ, и присно, и во вѣки
35 вѣкомъ, аминь.

Хвалити ми ся не подобаетъ, токмо о немощахъ моихъ, да вселится въ мя сила Христова—не только то тово Божія присѣще-

нія. Егда мнѣ темныя твоя власти волосы и бороду остригли и, проклявше, за твоимъ карауломъ на Угрѣше в темнице держали,— о, горѣ мнѣ, не хочется говорить, да нужда влечетъ,—тогда нападе на мя печаль и зѣло отяготихся отъ кручины и размышляхъ в себѣ, что се бысть, яко древле и еретиковъ такъ не ругали, яко же меня нынѣ: волосы и бороду остригли, и прокляли, и в темнице затворили никоніяня, пущи отца своего Никона надо мною бѣднымъ сотворили. И о томъ стужахъ Божеству, да явитъ ми, не туне ли мое бѣдное страданіе. И в полунощи во всенощное чтущу ми наизусть святое Евангеліе утреннѣе, над ледникомъ на соломке стоя, в одной рубашке и без пояса, в день Вознесенія Господня, бысть в дусѣ весь, и ста близь меня по правую руку ангелъ мой хранитель, улыскаяся и приклоняяся ко мнѣ, и милъ ся мнѣ дѣя; мнѣ же чтущу святое Евангеліе не скоро и ко ангелу радость имущу, а се потомъ изо облака Госпожа Богородица яви ми ся, потомъ и Христосъ с силами многими, и рече ми: не бойся, азъ есмъ с тобою. Мнѣ же ктому прочетше х концу святое Евангеліе и рекшу: слава Тебѣ, Господи, и падшу на земли, лежащу на многъ часъ, и, егда отъиде слава Господня, востахъ и начахъ утреннюю кончати. Бысть же ми радость неизреченная, ея же невозможно исповѣдати нынѣ. За любовь тебѣ Господню, Михайловичъ, сказано сіе, понеже хощу умереть. Молю тя именемъ Господнимъ, не повѣдай врагомъ моимъ никоніянамъ тайны сея, да не поругаютъ Христа Ісуса Сына Божія и Бога: глупы веть онѣ дураки, блюютъ и на самого Бога нечестивые глаголы; горѣ имъ бѣднымъ будетъ. По семъ, государь, миръ ти и паки благословеніе, аще снабдиши, о немъ же мо||лю твою царскую душу; аще ли же ни, буди воля ст. 1, об.
твоя, яко-жъ хощеши. Не хотѣлося боло мнѣ в тебѣ некрѣпкодушія тово — веть то всячески всяко будемъ вмѣсте; не нынѣ, ино тамо увидимся, Богъ изволитъ.

24. Отрывокъ изъ дѣла о раскольникахъ, находившихся въ домѣ боярыни Ѳ. П. Морозовой.

Имена раскольникамъ соборныя церкви, которыя пріѣжжаючи живутъ у боярони Ѳедосьи Морозовы: Бѣлевскаго уѣзду, Же-

бынскія пустыни старица Меланья [*на полѣ*: а прозваніемъ Александра]; да тое же пустыни старецъ Спиридонъ; Вологоцкаго уѣзду, пустыни Пресвятыя Богородицы с Перевисья черной дьяконъ Ѳедосей. А про тѣхъ раскольниковъ и про иныхъ, и какъ
5 живетъ она, бояроня Ѳедосья Прокопьевна, в то[й] же прелести, и на святую церковь непристойными словами поноситъ, и не покоряется, и святыхъ тайнъ по новоисправленнымъ служебникомъ которыя священники служатъ—отъ нихъ не причащается, и хулы страшныя исноситъ, чево Боже упаси, и про то все вѣдаютъ
10 сообщницы ее погибели, дворовыя ее жонки: вдова Анна Сидорова, да казначія ее Иванова жена Анисья, да дворецкова Андреева жана Любава, да дворовой ее человѣкъ Игнатей Ивановъ; а нынѣ онъ у нее схороненъ невѣдомо гдѣ, а гдѣ укрываетъ, про то онѣ жъ вѣдаютъ. А отецъ у нее духовной нынѣ
15 былъ отъ Саввы Стратилата, что на Знаменкѣ, вдовой попъ онъ, и у крестовъ служитъ у нее попъ ис подмосковнаго села Зюзина.

25. Отрывокъ изъ дѣла о письмахъ протопопа Аввакума и старца Авраамія.

Да к симъ же письмамъ ис прежнего дѣла выписано.
20 В докладной выпискѣ написано: Ивашко Аввакумовъ писалъ к Титку Мемнонову, чтобъ онъ Титъко отца его Аввакумовы грамотки роздалъ, х кому которая подписана. А Титко в роспросѣ сказалъ: по тому письму только принялъ двѣ грамотки, и отнесъ на дворъ к боярыне, к Ѳедосье Прокопьевне; приняла
25 тѣ грамотки бояръская боярыня тому недѣль с пятнадцать; а какъ боярскую боярыню зовутъ и что въ грамоткахъ писано, того не вѣдаетъ для того, подписано де на тѣхъ грамоткахъ, буде хто тѣ грамотки прочтетъ, тому клятва.

Протопопъ Аввакумъ писалъ к Меркушке Лукьянову, чтобъ
30 взялъ лошадь у Ѳедосьи Прокопьевны, и долгъ заплатилъ.

И Меркушка сысканъ на Москвѣ, сказался Новгороцкіе сотни тяглецъ, а грамотки де таковы к нему не бывало.

А взята та грамотка у старца Аврамія в письмахъ.

А старецъ сказалъ: разве де та грамотка была в письмахъ у

Ѳедкины жены роздьякона, а Ѳедки роздьякона жены не сыскано.

В старцовыхъ же письмахъ сыскана грамотка, какову писалъ Ѳедка роздьяконъ к женѣ своей, а в ней написано:

Которое письмо долгое есть у ней, и она бы, кромѣ Антонія и Титка или Ѳедосьи, никому списывать не давала. 5

И противъ той грамотки дьяконица не сыскана, а чернецъ сказалъ, что онъ такову грамотку виделъ, и ничево по ней не чинилъ, а Антоней де былъ старецъ, да умеръ.

А Титко сказалъ: про грамотку и про письмо не вѣдалъ, разве де было у роздьяконицы. 10

26. Сказка попа Лазаря о духовномъ дѣлѣ святѣйшаго патріарха Іоасафа.

О духовномъ дѣле святейшаго патріарха Іасафа московскаго и всея Руси. Сказка попа Лазаря. л. 3. 15

В начале написанъ крестъ Христовъ, а под нимъ ветхая сѣнь—во свидѣтельство, да не истощится крестъ Христовъ. А о духовномъ дѣле сказка имать главъ 15. А что ставлены слова во крузехъ, и пот титлами, и вместительныхъ, и межь точками, 20 и межь запятыми, и то по словеси, еже рече Господь ко ученикомъ || своимъ: «вамъ есть дано разумѣти тайны царьства небеснаго, а протчимъ в притчахъ». И того ради прикровенны. Да не будемъ презиратели слову Божію. Прочти, господине, не борзяся, но с любовію, яже о Христѣ. А воловъ верхущихъ не обротывай [1]). Достойни бо суть дѣлатели мзды своея [2]). И паки глаголетъ (п) д. (п). с. ч. д. а. к. То моя и сказка, а писалъ я, своею рукою. об. 25

---

[1]) *На полѣ:* не изволь, не опутывай.

[2]) *На полѣ:* (ѳ). м.

л. 4.

ГЛАВА 1-я.

О избраніи власти, яко подобаетъ неправду обличати.

Пастырю православному, отцу и великому господину, святѣй-
5 шему Іасафу, патріарху московскому и всеа Великія Руси, проу-
вѣденіемъ Бога Слова избранному, еже глаголемымъ Богомъ, иже
вручи тебѣ престолъ великій святыя соборныя церкви, дабы [1])
право правити слово истинны. Молитвами святыхъ преже бывшихъ
об. пастырей имаши власть владычества духовная управлять, || по
10 апостолу, научать, и умолять, и запрещать, и обличать. В Законе
пишетъ, яко архіерей [И]лія незаконная творящихъ не обличалъ и
детей своихъ не училъ, и того ради какову смерть подья; и на
все царство гнѣвъ Божій наведе, яко и кіотъ завѣта в плѣнъ
преданъ бысть тогда, и при царѣ Давидѣ паки возвращенъ бысть.
15 Царь же Іозія, егда незаконная сотвори, и обличи его священ-
никъ Азарія, и того ради похваленъ бысть. Пророкъ же Исаія
л. 5. постыдѣвся сана, и того ради пророчества лишенъ бысть || до смерти
царя Іозія. И самъ, отче, вѣси, яко повелеваетъ Сынъ Божій и
святіи Его всякую неправду обличати, не стыдитися лицъ сильныхъ.

20

ГЛАВА 2-я.

О лютости еретической, яко да престанетъ.

Иде насъ мимо уже зима, пролѣтіе же вниде, и зримъ твари
вся ботѣюща, иже суть садове плодоносніи, и протчая древа про-
шибаются, и земля злакъ прозябающа, и птица возпѣвающа, и
25 протчая вся обновляема, и о сихъ радуемся и веселимся, и удив-
об ляемся, и прославляемъ все || могущаго хитреца Сына Божія, при-
ведшаго сихъ на обновленіе. Мощенъ есть и лютое возмущеніе
святыя церкви и законовъ отеческихъ тобою, пастыремъ, в ти-
шину и в соединеніе благостоянія привесть. Не дивись сему, о

---

[1]) *На полѣ*: [ц].

пастырю. Спасъ глаголетъ: нужда есть пріитти соблазномъ, обаче горе человѣку тому, им же соблазнъ приходитъ, лутше есть ему, да обѣсится жерновъ осельскій на выю его и вверженъ будетъ в море, неже да соблазнитъ единаго малыхъ сихъ, вѣрующихъ во имя Мое. 5

ГЛАВА 3-я.

Еже прія, почто измени.

||Пастырю, вѣмъ тя, яко отъ юности Господеви работаеши, л. 6.
и в законехъ святыхъ отецъ порожденъ еси, и возпитанъ, и
учился еси, и училъ, и принялъ еси, и держалъ, и преподавалъ; 10
а сего нынѣ не вѣмъ, откуду ти се привниде, яко попустилъ еси
таковую прелесть при своей паствѣ—раздать книги, глаголемыя
Жезлы, во всю великую Русію, в них же есть хула на Сына Божія
и на рождшую его Приснодѣву, Госпожу и Богородицу, и всему
преданію отеческому супротивна, в ней же напечатанъ жезлъ 15
со зміею. Пастырю святый, рцы намъ, что есть полезно и во || об.
спасеніе душамъ, жезлъ ли, или крестъ; змій ли, или Христосъ;
кіотъ ли, или Дѣвица. Златоустъ глаголетъ: «тамо жезлъ, здѣ же
крестъ; тамо змій, здѣ же Христосъ; тамо кіотъ, здѣ же Дѣвица;
прейде бо сѣнь законная благодати пришедши». В томъ же, гос- 20
подине, Жезлѣ напечатаны мои слова не противъ моего письма,
а иныхъ и нѣтъ, кои нужны, и то коя правда, пастырю нашъ,
суди праведно, яко Господь любитъ судъ и паки глаголетъ: «ма-
лому и великому судиши, и не устыдишися лица на судѣ, яко
судъ || Божій есть». л. 7.

ГЛАВА 4-я.

О словахъ святыхъ «Его же царьствію нѣсть конца» и «Духа святаго истиннаго», и «аллилуія», яко дважды есть.

Хотимъ мы о сихъ правы быти Иваномъ Богословымъ и свя- 30
щенномученикомъ Діонисіемъ Ареопагитомъ, и Иванномъ Зла-
тоустомъ, и преподобнымъ Евфросиномъ, и на грамоту шлюсь

цареградскаго патріарха Іосифа, яко «аллилуія» дважды. Еще сему свидѣтель и Максимъ Грекъ. О томъ же приводимъ свидѣ-
об. телей Макарія, митрополита московскаго, Гурія и Варсонофія ||, казанскихъ чюдотворцовъ, и Филиппа, и преже бывшихъ москов-
5 скихъ патріархъ Іова, Гермогена и Филарета, и Аасафа, и Іосифа, опричь Никона с товарыщи. Сіи святіи отцы повелеваютъ, по преданію святыя восточныи церкви, дважды глаголати пресвятая «аллилуія, а втретіе «слава Тебѣ Боже»; а трижды глаголати «аллилуія», а вчетвертые «слава Тебѣ Боже» се нѣсть православныхъ дохматъ
10 преданіе, но латинска ересь; симъ бо не славятъ святую Троицу,
л. 8. но четверятъ, || и Духа святаго отъ Отца и Сына глаголютъ исходяща, и тѣмъ раболѣпна святаго Духа творятъ.

ГЛАВА 5-я.

О истинномъ крестномъ знамени и о пресуществѣ святыя Троица.

15

Святый Мелетій, архіепископъ антіохійскій, егда показа три перста, и не бысть знаменія, а потомъ два совокупи и единъ пригнувъ, отъ двоихъ единъ, а не третей ко двема, и благослови христіянъ, и бысть знаменіе, и достохвальный онъ испусти гласъ:
20 «тріе убо ипостаси разумѣемъ, о единомъ же существѣ бесѣ-
об. дуемъ» [1]), || и тако посрами еретики. Три персты ипостаси суть, два же во Христа, а существо Божества едино есть; единъ сый святыя Троица. Богословіе святыхъ отецъ Афонасія Великаго и протчихъ. Прежде глаголютъ святіи отцы о трехъ ипостасехъ
25 непостиженія, да будетъ единъ Богъ в Троицѣ, а Троица во единствѣ не раздѣльно и не слитно, а потомъ о двухъ естествахъ воплощенія [2]); и тако явится три ипостаси, и два Христова естества, едино существо Божества, живый храмъ пріемъ отъ чис-
л. 9. тыхъ и дѣвственныхъ кровей, || и сей по совокупленію себѣ со-
30 единивъ нераздѣльно [3]). Яко благоизволи в немъ все исполненіе Божества вселитися, и паки — ибо въ немъ все исполненіе Боже-

---

[1]) *На верху страницы*: О томъ, *а внизу*: зри, кто не вѣритъ чистымъ да допроситъ аріянъ.

[2]) *На полѣ*: Разсужденіе.

[3]) *На полѣ*: Разсужденіе. Ѳеоф.. [4]) *На полѣ*: Апостолъ.

ства жительствуетъ телеснѣ. Зри, яко три ипостаси и два Христова естества едино существо Божества въ плоти Спасове. И самъ Спасъ Филиппу глаголетъ: «видѣвый Мя, видѣ Отца, Азъ во Отцѣ и Отецъ во Мнѣ, Азъ и Отецъ едино есвѣ».

Еще к сему о крестномъ знаменіи свидѣтели святіи отцы, 5
Петръ Дамаскинъ да Ѳеодоритъ, к симъ же и московскіе || ми- об.
трополиты Макарій и Филиппъ, Гурій и Варсонофій, казанскіе
чюдотворцы, с протчимъ толкованіемъ возглашаютъ и се: «аще
кто не благословляетъ [1]) и не знаменится двема персты, яко и
Христосъ, и таковый да будетъ проклятъ». К симъ же и книги 10
московскіе, и преже бывшіи православные цари, и патріархи
тоже свидѣтельствуютъ. И кто можетъ васъ отъ сея клятвы
святыхъ отецъ избавити, аще не покаетесь? Зри, пастырю, аще
кто знаменитца треми персты, а не двема, и той не исповѣдуетъ || л. 10.
пресущества святыя Троица во едино существо Божества; и та- 15
ковый нѣсть христіянинъ.

ГЛАВА 6-я.

О измененіи преданія святыхъ отецъ.

Глаголетъ Кирилъ, яко свободнаго ради житія законы пре-
вращаютъ, и уставы, преданныя имъ, прелагаютъ, и отъ вѣры 20
отступаютъ, и православіе со еретичествомъ соединяютъ, дабы
никто не пребывалъ в прежней православной вѣре, и на ихъ бы
полныя новыя еретичества уставы приступили, иже по вся годы, || об.
то сице иногда инако уставъ [и чинъ и благолѣпоту] [2]) пременяютъ,
и то есть послѣднее знаменіе настатія антихристова. Сего ради 25
не подобаетъ изменяти. Глаголетъ Кирилъ: «церкви Божія не тре-
буетъ благолѣпоту и книги и уставъ изменити, развѣ нужная
подтвердити». Повелеваютъ святіи отцы и по вся лѣта собору
быти епископску, но не о дохматехъ, но о нужныхъ в міре при-
ключающихся и о подтвержденіи дохматовъ, а не о измененіи; 30

---

[1]) *На полѣ*: Петръ Дамаскинъ: два перста и едина рука, а власть распятаго Христа во двою естеству и единомъ составѣ, и протчая.

[2]) *Скобки въ подлинникѣ.*

то бо есть заклято отъ всѣхъ соборовъ святыхъ отецъ. Кто||
л. 11. избавитъ отъ клятвы святыхъ отецъ изменяющихъ преданіе ихъ?
А что литоргію начинаютъ, затворя царскіе двери, и то мани-
хейская ересь: манихеи бо литоргію начинаютъ, царьскихъ вратъ
5 не отверзаютъ, но внутрь олтаря пребываютъ, тако и наши ново-
любцы творятъ. Паисѣй, патріархъ Царя-града, писалъ к Ни-
кону, чтобъ литоргію, отворя царьскіе двери, начиналъ [1]), а
вновь бы ничего не заводилъ; и кто новизны вводитъ, и тѣхъ
об. волки и псы, и вторые люторцы быти глаголетъ, и онъ то ни||
10 во что поставилъ.

ГЛАВА 7-я.

О лѣтописномъ лжепророкѣ, свидѣтельство отъ святаго писанія.

Нужда намъ есть воспомянуть о мимошедшей зимѣ, еже со-
15 творися отъ лѣтописнаго врага. Аще и изриновенъ нечистый
звѣрь, иже во овчей кожи, подобаетъ ти, пастырю, и слѣдовы
ногъ его загладити, дабы с праваго пути малоумная наша братья
и протчіе христіянское множество на нечестивыя оны слѣды не
л. 12. не совращались, и во слѣдъ бы истин||наго пастыря исходили.
20 О семъ лѣтописномъ звѣри глаголетъ Данилъ: «всю волю Божію
и святыхъ Его восхощетъ превратити, и всѣхъ преже бывшихъ
[еретикъ] [2]) превзыдетъ, и на Бога возго[р]дится, и своихъ умы-
шленій повелѣнія заповѣсть творити», еже и бысть в васъ [3]). Аще
не пріидетъ отступленіе прежде и открыетца человѣкъ грѣха,
25 сынъ погибели, превозносяйся на глаголемаго Бога, или чти-
лища, не рече на Бога, но на глаголемаго Бога, еже есть (ц) и
об. (ч) и протчая [4]). Великій Иваннъ Богословъ глаголетъ: || «и стахъ
на песцѣ морстѣмъ и видехъ звѣря, изъ моря изходяща, имуща
главъ 7, и роговъ 10, и на рогахъ его 10 вѣнецъ, и на главахъ
30 его хулы имена написана», и то есть римская власть с протчими,
хула же есть на главахъ его, яко истинну в неправде содержатъ.

---

[1]) *Подъ строкой въ подлинникѣ*: Уставъ велитъ царскіе двери отворять.

[2]) *Скобки въ подлинникѣ.*

[3]) *На полѣ*: Апостолъ.

[4]) *На полѣ*: ҃ті.

ГЛАВА 8-я.

О томъ же.

Посемъ виде иного звѣря, иже исходитъ отъ земля [нѣкія] [1]),
имый два рога, подобна агньчимъ. Се являетъ первое ихъ доб-
родѣтельное житіе; прикровенны в космахъ, се есть потаенная || л. 13
лесть в добродѣтели, и глаголаше, яко зміи, и всю волю творяше
пред нимъ, еже есть не пред мимошедшимъ звѣремъ, но пред
хотящимъ быти, иже есть сопротивникъ Христу и льститъ су-
щихъ на земли, отъ первыхъ и до послѣднихъ, да сотворятъ
образъ перваго звѣря. [е, іа, о, і] [2]) бысть; и еже есть образецъ, 10
иже и икона наричется [3]). И дано бысть ему дати духъ образу
звирину, еже есть попущено бысть ему изнести ученіе духовное
перваго звѣря. И дастъ имъ знаменіе [4]) на руку || десную и на чело, об.
и иже аще не покорится образу ученія звирина, смертію да ум-
ретъ [5]). И потщится на всѣхъ наложити печать свою сице: силь- 15
ныхъ сущихъ в слове смертію уморитъ, а простымъ людемъ злый
ковъ сотворитъ, и приставники приставитъ в купляхъ и прода-
жахъ. Глаголетъ святый Мефодій: запрѣніемъ или отверженіемъ
креста, еже есть истиннаго знаменія; тогда вопросятъ, како зна-
менаешися, и речетъ кто — тремя персты, се есть запрѣні||е кре- л. 14
ста; а речетъ кто—двемя персты, яко и Христосъ, якоже пріях-
хомъ отъ святыхъ отецъ; и аще изменитъ сіе, и се есть отвер-
женіе истиннаго знаменія, еже есть креста; и будетъ кто за-
прется или отвержется истиннаго знаменія, еже есть креста, и
таковому продадутъ или купятъ, елико требуетъ, и самъ той 25
продастъ и купитъ, елико требуетъ; а кто тогда не запрется или
не отвержется истиннаго знаменія, еже есть креста, и таковому
не продадутъ, ни купитъ, и злѣ та||ковый мучимъ будетъ, и об.

---

[1]) *Скобки въ подлинникѣ.*
[2]) *Скобки въ подлинникѣ.*
[3]) *На полѣ*: [і не
б. с.]
[4]) *На полѣ*: і (п)
ї з
[5]) *На полѣ*: Богословъ.

тако всенародному множеству насильная нужная смерть будетъ. Глаголетъ Кирилъ: «аще кто слышится силенъ быти, да ся боретъ
5 с сатаною; страшливіи же да уклоняются». И паки глаголетъ: «прежніе мученицы с привидѣнми брашася, послѣдніи же с самимъ сатаною побіются, зане духовно есть». Тѣмъ и больши прежнихъ мучениковъ имуть быти таковіи.

ГЛАВА 9-я.

О томъ же.

15. И аще кто имать разумъ и мудрость, да почтетъ число || звѣ-
10 рево, число бо его число человѣческое есть 666. Глаголетъ Ипполитъ, яко в числѣ семъ многа имена обрѣтаются, еже есть яко в тѣхъ лѣтехъ возтати имать злый вождь, агнецъ неправедный, еже есть жертва святыя службы будетъ неправедная; древле зависникъ, древній зависникъ діяволъ, иже к Богу приразився,
15 тако и той злый вождь приразився ко глаголемому Богу, еже есть (ц) преисподній бѣсъ вельми потрясетъ, Титинъ—се глаго-
об. летъ святый Ипполитъ: не || имя настоящее или хотящее быти, но число лѣтомъ сведено в складъ; того ради и глаголетъ: «число лѣтомъ и число человѣческо есть, и число звирино», еже есть яко
20 в тѣхъ лѣтехъ возтати имутъ таковая творящи; и яко с того времени вельми потрясется правовѣріе [1]). О именѣхъ же его глаголетъ святый Мефодій: «имена собственные его сіи суть: [2]) освященный, солнце, наляцаю, еже есть уготовляетъ путь предъ хотя-
л. 16. щимъ быти звѣремъ, еже есть антихристъ». || И того ради по[до]-
25 баетъ намъ отъ сихъ оберегатися, да не таковая же бы и намъ пострадати, яко же и белорускія власти, митрополитъ Михайло Рагоза с товарыщи.

ГЛАВА 10-я.

О томъ же.

30 И паки Ипполитъ глаголетъ: прежніи мучители мучаху христіянъ, глаголюще—отрецыся Христа, и протчая. Отступницы же

---

[1]) *На полѣ*: б. д. [2]) *На полѣ*: вѣрный.

благочестія не тако сотворятъ, будетъ бо в нѣкоихъ рещи—отрицаюся печати Творца, еже есть истиннаго знаменія, и святыя об.
[прежніе] [1]) службы, еже и бысть; и || святаго крещенія. Разсужденіе: печать бо Творца ничто же ино есть, но точію знаменіе,
в немъ же тайна Сына Божія исповѣдуется; еже нынѣ видимъ 5
сбывшася, яко знаменія Спасителева, и святыя прежнія службы
отрицатися повелеваете. А святое крещеніе в новыхъ книгахъ не
истинно есть; и то есть тайное отрицаніе: яко в молитве глаго-
лютъ—молимся тебѣ, духъ лукавый, помраченіе помысломъ и мя- л. 17.
тежъ мыслей наводяй, но ты владыка || всѣхъ. А печать на ми- 10
ропомазаніи таинства христіянскаго вся отставлена, а кругъ ку-
пели ходятъ и обращаются на шуюю страну, и се образуютъ,
яко отводятъ людей отъ десныя страны, еже есть отъ Бога; на
шуюю же страну уклоняются, еже есть к діяволу приводятъ.
Василій Великій глаголетъ: «креститися подобаетъ намъ, яко же 15
пріяхомъ; а вѣровати такъ, яко же крестихомся; яко отъ креще- об.
нія запечатлѣется в насъ истинна»; и аще || кто крещенъ будетъ
не истинно, и како таковый по крещеніи можетъ вѣровать во
истинну?

ГЛАВА 11-я. 20

О томъ же.

Глаголетъ Ефремъ Сиринъ: «аще кто оскудѣетъ, брашна лишенъ, понудитца печать его пріяти, и даетъ имъ мало снѣди печати ради своея скверныи», еже есть велитъ жити таковому во свободѣ, еже и бысть. Ефремъ [2]): не просто же на всѣхъ удехъ 25
потщится наложити печать, да не негодуютъ, [3]) но на руку десную, и на чело мерзкій образъ, и на чело || скверный образъ, л. 18.
новый образецъ, еже и бысть [4]). И паки святый Ефремъ глаголетъ:
«не велитъ бо окаянный знаменитися именемъ Сына Божія великимъ и славнымъ; ниже крестомъ Спасовымъ славнымъ и страш- 30

---

[1]) *Скобки въ подлинникѣ.*

[2]) *На полѣ:* Сиринъ.

[3]) *На полѣ:* да не смущаются.

[4]) *На полѣ:* Ипполитъ.

нымъ [хлѣбъ приношенія]» [1]), еже и бысть. Яко же бо свѣшникъ свѣщу свѣта носитъ [2]), тако человѣкъ на челѣ имя Сына Божія. И даетъ имъ свою печать за крестъ Спасителевъ [2]), еже есть за истинное знаменіе Христово. Даже ктому таковый человѣкъ не
об. можетъ истинное знаменіе на лицы своемъ поло||жити, но плененъ бываетъ умъ таковаго привидѣньми лукаваго, и связана рука его будетъ [2]); вложити же имать страхъ и пренемоганіе, и лютое невѣрованіе въ сердца человѣкомъ, и аще кто пренемогая обрящется, и таковый [3]) удобь раззоряется: и без милости му-
10 чимъ в день судный таковый обрящется, понеже виде лице мучителево и волею вѣрова в онь [2]); всѣмъ убо имущимъ благовѣденіе и разумъ Божій познанно будетъ пришествіе мучителево, а
л. 19. имущимъ умъ || прилежащь, присно в житейскихъ не познанно будетъ тогда. По попущенію-жъ святаго Бога сія содѣватися
15 имутъ [2]), понеже человѣцы сами восхотѣша отъ Бога отступити, а не пріязнь пріяти, тѣмъ убо пречистый Владыка поуступитъ [4]) сему быти. Егда же учнетъ льстивый разпространять печать свою [2]), подобаетъ всякому правовѣрному неослабно подвизатися до смерти. И аще который человѣкъ знаменается знаменіемъ Христа Спа-
20 сителя моего [2]), и таковаго человѣка не отступитъ Господь, но и ||
об. просвѣтитъ сердце его и къ Себѣ присвоитъ. Вѣдый убо вселукавый діяволъ [2]), яко истиннымъ знаменіемъ Сына Божія разрушается вся сила его: и того ради потшится сіе изменити [2]), дабы во времена мучителева имя Сына Божія отнюдь не именовалося.
25 Се сотворятъ предтечи антихристовы; и не явитца, до[н]деже отъ среды отъятъ будетъ. Сія апостольская рѣчь на Риме и на грекахъ совершися; насъ же да избавитъ сего Сынъ Божій. ||

---

[1]) *Скобки въ подлинникѣ.*
[2]) *На полѣ*: Ефремъ.
[3]) *Въ подлинникѣ*: такотовый.
[4]) *Такъ въ подлинникѣ*: поуступитъ.

ГЛАВА 12-я. л. 20.

Яко пріемлющіи печать на руку и на чело мучимы будутъ.

Богословъ глаголетъ: изыде ангелъ Господень, глаголя гласомъ великимъ — аще кто кланяется звѣрю и иконѣ его, и пріемлетъ начертаніе его, на руку десную и на чело, сей имать пити отъ вина ярости гнѣва Сына Божія, чвана не разтворенна, и мучимы имутъ быти таковіи огнемъ и жупеломъ, предъ ангелы святыми и предъ агньцомъ, еже есть Сынъ Божій, и дымъ мученія ихъ во вѣки вѣкомъ восходитъ, || и не имутъ покоя день и нощь, об. яко истинны взыскаетъ Господь [1]) и воздаетъ излиха творящимъ гордыню [2]). Здѣ есть терпѣніе святыхъ [3]), иже соблюдаютъ заповеди Божія и вѣру Исусову. Блажени отнынѣ умирающіи о Господѣ, да почіютъ отъ трудовъ своихъ. Ей, глаголетъ Духъ святый, дѣла бо ихъ ходятъ во слѣдъ с ними, и не имутъ видети вторые смерти.

ГЛАВА 13-я.

Яко благословенны суть не пріемлющіи начертанія, еже есть печати.

Глаголетъ Богословъ: и видехъ море сткля||но, смѣшенно со л. 21 огнемъ, еже есть благочестіе с нечестіемъ, и люди оны, иже не пріемше начертанія, на рукахъ и на челахъ своихъ, стоящихъ на мори, и держащихъ в рукахъ своихъ гусли, и поющихъ пѣснь Моисея раба Божія, и пѣснь агньчу. С сими убо и насъ да сподобитъ Сынъ Божій быти, и пѣснь оную пѣти. Разсужденіе о начертаніи. Ничто же иное есть на чело начертаніе, по Ипполиту

---

[1]) *На полѣ*: Псаломъ.
[2]) *На полѣ*: Богословъ.
[3]) *На полѣ*: Христіянъ.

об. и по Ефрему Сирину, скверный и мерзкій образъ [1]) ||, что нынѣ
людей благословляютъ, новый слогъ перстамъ, Малаксинъ пере-
водъ; а на руку десную ничто же ино есть, точію три персты,
иже не исповѣдуютъ во плоть пришествія Сына Божія; глаго-
5 летъ Богословъ: «всякъ духъ», еже есть всяко духовное ученіе,
«иже не исповѣдуетъ Ісуса Христа, во плоть пришедша, отъ Бога
нѣсть»; и самъ Спасъ глаголетъ: «мнози бо пріидутъ, именемъ
Моимъ глаголюще, яко азъ есмь Христосъ, и многихъ прельстятъ»,
л. 22. еже нынѣ видимъ Христово слово сбывшеся. Колико есть раз||ныхъ
10 ересей латинскихъ и протчихъ—яко вси Христа исповѣдуютъ, но
не истинно; и вси таинства христіянская содержатъ по своимъ
злымъ умысламъ, а не по преданію святыхъ отецъ; вси же раз-
ликуютъ. Тако и наши новыи учители имя Сына Божія нарицаютъ,
а крестъ Его разрушаютъ, и на жертвѣ его не имѣютъ; и име-
15 немъ Сына [2]) Божія великимъ и славнымъ не знаменаются [3]) и вся
преданія святыхъ отецъ разрушаютъ и попираютъ.

ГЛАВА 14-я.

об. Яко не подобаетъ намъ новому ученію вни||мати,
и о казни, и о ругательствѣ.

20 «Егда рекутъ: в пустыни есть, не изходи», [4]) еже есть в пустош-
ныхъ и мало временныхъ глаголехъ отъ единыя святыя собор-
ныя и апостольскія церкви, еще уставленныя Христомъ и утвер-
женныя Духомъ святымъ, за новыми ересьми и отступники не
изходи. «Егда рекутъ: во храмехъ есть, не ими вѣры»; не уклонися
25 отъ истинны Христа, идѣ же бо грады и храмы сана сего могу-
л. 23. ществомъ поставляются, на долъ и на землю не зри, ибо || с не-

---

[1]) *На полѣ*: [п].
а.
ѿ.

[2]) *Въ подлинникѣ*: Сына Сына.

[3]) *На полѣ*: Ефремъ.

[4]) *На полѣ*: Еван[геліе].
Кирилъ.

бесе Владыка пріидетъ Сынъ Божій. Вѣдомо тебѣ, господину святителю, когда еллинскіе патріархи меня нищаго обругали, волосы остригли, и в то время они говорили мнѣ: «хошъ ли де ты быти с нами, гдѣ мы будемъ и души наши»? И то ихъ коя правда, ты, господине, разсуди. И я грѣшникъ сказалъ имъ, яко хощу 5 быти с преже бывшими святыми нашими пастыри. Да по ихъ же облыжке и протчихъ властей градскую казнь принялъ я: языкъ немилостивно клещами || вытянули и отрѣзали, и Сынъ Божій по- об. далъ мнѣ, явленіемъ святаго и великаго пророка Ильи фезвитянина, ясно глаголати, прежнихъ святыхъ пастырей благодарити 10 и преданія ихъ хранити, а неправедныхъ судей порицати. И в то время, егда волосы остригли, они-жъ, патріархи гречестіи, отдали мнѣ книги и патрахиль и, ругаяся или пророчествуя, яко и Каіяфа, сказали мнѣ двема архимандриты сказку: какъ де у тебя волосы выростутъ, и ты де будешь попъ. || А я, грѣшникъ, не по ихъ л. 24. прорицанію держу священьство, но имѣю на себѣ благословеніе святѣйшаго патріарха Филарета Никитича московскаго и всея Руси, а рукоположеніе Варлама, митрополита ростовскаго, и ихъ, отецъ нашихъ, благословеніемъ держу священьство.

ГЛАВА 15-я. 20

О клятве незаконной и о совершеніи плода, о погибели нечестивыхъ.

Святый апостолъ Павелъ глаголетъ: «аще кто о своихъ и присныхъ в вѣре не промышляетъ, и сей убо вѣры отвергся есть и невѣрнаго горши». || А ты, пастырю, вмѣсто промышленія об. и попеченія, прислалъ свою грамоту в Пустозерской острогъ, а в грамоте указалъ: только мы новыхъ книгъ и законовъ не пріимемъ, и за то к намъ отцемъ духовнымъ не приходить, и не исповѣдывать, ни причащать, и умершихъ телесъ нашихъ не погребать, но поверзать псомъ и звѣремъ в снѣдь, и птицамъ на 30 разтерзаніе. И се благо судилъ еси намъ, и яко симъ соединилъ еси насъ с прежними святыми мученики, яко вси тако поверзаеми бяху отъ му||чащихъ ихъ царей и властей, но и отъ бра- л. 25. тіи ихъ, кои в ереси уклонилися. Отъ сихъ убо и горши нече-

стивыхъ ругаеми бяху, еще и апостоли отъ развратниковъ таковая терпяще и страждуще. Пастырю, суди праведно: мы в святую церковь ничево не вносимъ, ни износимъ; что приняли, то и
держимъ, книги и законъ отеческій неизмѣнно, и подвизаемся,
5 аще Богъ изволитъ, и до смерти. И аще мы, таковая держаще,
толико мучимы есмы, и о семъ, пастырю, судитися будутъ с то-
об. бою || православныя цари и патріархи, кои тѣ книги управили,
к симъ же и святіи отцы, кои тѣ книги держали, и тѣмъ спасены быша, и телеса ихъ нетлѣніемъ и чюдесы Богъ прослави:
10 симъ бо ревновати должни есмы. Помысли, пастырю, и рцы
намъ: гдѣ прежніи святіи мужіе, иже отъ царей и отъ властей
мученны и повержены быша, псомъ и звѣремъ вснѣдь, и птицамъ на разтерзаніе? и гдѣ оныя цари и власти, гонящая благо-
л. 26. честіе и измѣ||ньшая законы отеческія, здѣ же погребены чесно
15 быша? Не сія ли речеши, яко мучимыя и поверзаемыя псомъ и
звѣремъ вснѣдь, и птицамъ на разтерзаніе—во царьствіи суть
з Богомъ прославляеми; гонящая же благочестіе и измѣньшая
законы отеческія цари и власти, аще здѣ и погребены быша
чесно, онамо-жъ не со діяволомъ осуждени есть и будутъ? Самъ
20 бо, господине, все вѣси. А что ты, пастырю, клятву на насъ
об. ска||зываешъ, и самъ налагаешъ, и ты, отче, чти исторію еллинскую [1]) и узриши, како отступницы благочестія, патріархъ Севиръ,
со царемъ Анастасіемъ, соборъ свой собрали, и святый четвертый соборъ святыхъ отецъ 630-тихъ проклинали и держащихъ
преданіе ихъ. Такоже и Анастасъ патріархъ со царемъ Лвомъ;
25 такоже и Іанній патріархъ со царемъ Ѳеофиломъ соборы собирали и всѣхъ правовѣрныхъ проклинали. Что же успѣ клятва
л. 27. ихъ бесовская, || правовѣрнымъ и святымъ отцемъ во славу, себѣ
же на горшую муку? Царей убо прельстиша и погубиша, сами
же по дѣломъ своимъ злѣ погибоша, и мнози тацы быша, о
30 нихъ же нынѣ писать не возможно. Аще восхощеши, можеши и
симъ увѣритися, и познати истину. Не бояся бо твоея незаконныя клятвы, пишу к тебѣ; но, по писанію, братскаго паденія
об. паче своея душа оплаковати должни есмы. || Сего ради пишу,

---

[1]) *На полѣ*: і

да управиши святую церковь и самъ себе и стадо свое спасеши, и насъ, мучащихся закона ради, отецъ твоихъ и нашихъ, во единство совокупиши, и будеши «яко древо саждено при исходящ[ихъ водъ], иже плодъ свой дастъ во время свое, и листъ его не отпадетъ; и вся, елика аще творитъ, успѣетъ» [1]). Время глаголетъ пророкъ, иже плодъ свой дастъ во второе пришествіе, егда пріидетъ Сынъ || Божій и вси святіи с Нимъ, и тогда пастыри воздадутъ овецъ своихъ цѣлыхъ, отъ волковъ и отъ псовъ не растерзаннихъ. Волцы суть отступницы закона святыхъ отецъ; псы же еретицы суть; листвіе же, глаголетъ, не отпадетъ—добрые дѣла суть, яко во слѣдъ имутъ ходити когождо, успѣваютъ убо во благо[сти] «Не тако нечестивіи, не тако, но яко прахъ, его же возметаетъ вѣтръ отъ лица земли; сего ради не во||скреснутъ нечестивіи на судъ, ни грѣшницы в совѣтъ праведныхъ, яко свѣсть Господь путь праведныхъ и путь нечестивыхъ погибнетъ».

л. 28. об.

Конецъ писанію. Самъ себе вразумляй, насъ же юзниковъ благослови, содержащихъ законъ отецъ твоихъ, да и самъ благословенъ будеши отъ Бога.

Юзникъ попъ Лазарь писалъ своею рукою, и гдѣ будетъ написано не дѣломъ, или прописано, и ты, господине, собою исправи.

[Миръ] ти о Христѣ.

27. Письмо дьякона Ѳедора къ семьѣ протопопа Аввакума.

Юзникъ темничной, грѣшній діаконъ Ѳеодоръ Ивановъ многострадальной страстотерпицѣ Настасьѣ Марковнѣ радоватися о Господѣ, и здравствовати со всеблагодатнымъ домомъ, с любезными чады своими, и с добропокорливыми домочадцы; буди на всѣхъ васъ благословеніе Господа нашего Ісуса Христа отъ нынѣ и до вѣка, аминь. Да спаси тя Христосъ, матушка Марковна, за любовь милосердія твоего, что пожаловала, прислала мнѣ, темнич-

---

[1]) *На полѣ*: Разсужденіе.

*

ному юзнику, въкупѣ з батюшкомъ протопопомъ, запассцу с Лодмой—преже крупокъ овсяныхъ, а нынѣ на лодьѣ Ивановѣ и богатѣе того сугубо—яшныя мучки и крупъ яшныхъ и грешневыхъ. Мы з батюшкомъ ис темницы нощію, пособіемъ Божіимъ
5 и направленіемъ святыхъ ангелъ своихъ хранителей, вышли к брату Алексію в домъ, и тутъ побесѣдовали, и с Поликарпомъ вашимъ мезенцомъ. И запасу мнѣ отецъ половину отдѣлилъ — крупы и муки. За то вамъ воздастъ Христосъ Богъ милость свою во онъ день, чесна ваша милость во время нашія скудости. И
10 почему у тебя, Марковна, запасъ купленъ тамъ, и ты зачти себѣ денегъ моихъ, что жена прислала. Да писалъ я к вамъ преже сего в грамоткѣ,—с тѣмъ-же Поликарпомъ придетъ, чаю,—о покупкѣ полпуда меду и о иномъ; и аще дорогъ медъ, и вы, свѣты, не купите, да деньгами мнѣ пришлите по зимѣ, аще Богъ
15 и[з]волитъ и живы будемъ; а аще уморятъ насъ здѣ, и вы нашимъ раздайте или Андрѣю сюда пришлите, а при насъ всякую посылку к Лодмѣ присылайте, покаместъ живы. Тюрьмы намъ здѣлали по сажени, а отъ полу до потологу головой достать. Да, слава Христу истинному, Лазарь отецъ писалъ царю письма, —
20 другой годъ уже тамъ; и нынѣ велено у него с Москвы о тѣхъ письмахъ взять скаску, и прислать к царю, а писалъ страшно, и дерзновенно зѣло—суда на еретиковъ просилъ. Да не чаемъ мы—дать судъ праведенъ. Когда еретикъ еретика судитъ вправду? Ни, ни; никогда бо сатана сатану не изгонитъ, по словеси Хри-
25 стову. Двѣ грамоты у него: царю да Асафу патрі[арху], молчаливому потаковнику прелести сатанинѣ. И отецъ Аввакумъ посылаетъ царю посланіе с сотникомъ старымъ; сотникъ емлетъ у него; чаю, и азъ пошлю. А списокъ к вамъ посланъ с Поликарпомъ вашимъ, до показанныхъ откровеній отцу о царѣ, и о себѣ,
30 мое о Христѣ счиненіе, а тѣ тайны Христовы самъ писалъ отецъ до ко[н]ца, и посемъ уже что отродится отъ рога того злаго. Но без суда Божія и онъ намъ ничего не можетъ бѣдной сотворить. Молитеся вы всѣ, свѣты, крѣпко о насъ сотворшему насъ Богу, и на превеліе сіе дѣло свое избравшему. И правила, и книга от-
35 вѣтъ нашъ о православнихъ догматѣхъ за руками—послано все с Поликарпомъ. И ты, братецъ Иванъ, порадѣй о пол[ь]зѣ церкви Христовы опасно и сотвори такъ, какъ отецъ приказалъ вамъ:

в Соловки пошли, и к Москвѣ вѣрнымъ. И тутъ давай списывать вѣрнымъ человѣкомъ, иже довольны будутъ и иныхъ научити, а списовали бы добрымъ письмомъ.

А посланіе, что к тебѣ писано, брате Іоанне, отъ меня, и ты того в Соловки и не посылай руку мою; судите, какъ лучше, и в книгѣ все есть; отступникомъ-бы не попало—они руку мою знаютъ и самъ рогъ антихристовъ знаетъ, знаетъ руку мою. Дѣла его тако наричютъ [1]).

|| Да и въ Суздальскомъ уѣздѣ былъ нѣкто пустынникъ, об. Михаилъ именемъ, святъ мужъ, до мору еще преставился; нынѣ тутъ и пустыня заведена надъ мощъми его; и тотъ глаголалъ о немъ пророчески до отступленія еще задолго и до Никона. Егда сѣде на царство онъ, и пришедшіи нѣціи христолюбцы в пустыню ко святому Михаилу, рабу Божію, и возвѣстиша ему: «иной царь государь воцарился нынѣ послѣ отца своего»—и Михаилъ рече имъ: «нѣсть царь, братіе, но рожокъ антихристовъ». Еже и бысть нынѣ—видимъ брань его на церковь Христову. И о семъ, какъ были вы в Нижномъ, сказа мнѣ в монастырѣ стражъ мой темничной, Артемей суздалецъ. Да и впредь, братіе мои вы о Христѣ, азъ глаголю вамъ: добра отъ него не будетъ церкви и міру, в томъ ему и пропасть, в своемъ лукавствѣ, не обратенъ бо. А в малыя темницы к Покрову преведутъ насъ. А посемъ вамъ миръ и благословеніе—матушкѣ Марковнѣ и брату моему о Господѣ Ивану Аввакумовичю, со женою Неонилою, и з дочкою Марьею; и братіямъ моимъ о Христѣ—Прокопью и Аѳанасію Аввакумовичемъ; Ѳеодору и Лукѣ, аще и не видѣ его; и сестрамъ—Агрипѣнѣ и Акилинѣ, и Оксинье Аввакумовнамъ; и трудницѣ Христовѣ, вдовой сестрѣ Фотиньѣ Яроѳіевнѣ с сыномъ—тоже благословеніе; и Оксинье девицѣ, и новокрещенымъ сестрамъ тоже. А Григорюшко, сказываютъ, прочь отшолъ; мало ему жить; скоро умретъ, и трудъ свой губитъ, что не до ко[н]ца терпитъ; худо то. Да, пожалуй, братъ Иванъ и кумъ мой, пиши и к женѣ моей и Максимушку отъ себя и ко мнѣ о нихъ, что услышите. Да простите вы, любезніи мои, меня грѣшнаго и помолитеся о мнѣ ко Господу, а на васъ буди

---

[1]) *Слова*: А посланіе... наричютъ *на полѣ*.

благодать Божія отнынѣ и в вѣкъ вѣка аминь. Да помните ли вы, что глаголетъ чюдный пророкъ Аввакумъ въ пѣснѣ своей: «оскудѣша овцы отъ пищи и не будетъ воловъ при яслѣхъ?» То христіане отъ причастья оскудѣютъ неправыя ради службы; а
5 воловъ при яслѣхъ не будетъ [*въ скобкахъ*: толкъ] поповъ достойныхъ и православныхъ в олтарѣ не будетъ. Волы—попы, ясли—олтарь или церковь. Глаголетъ писаніе: будетъ бо—что попъ, то винопіица и піяница; что чернецъ, то воръ. Тако истинна суть и к тому идетъ. Горе, горе живущимъ на земли злымъ, а вѣр-
10 ніи вси, аще и по земли ходятъ, но вѣрою на небеси живутъ.

Да сіе все про себя знайте, а письмо раздерите мое мучителева ради имени [1]).

[Адресъ].

Отдать ся грамотка на Мезенѣ в слободкѣ протопопицѣ Авва-
15 вакума протопопа Настасьѣ Марковнѣ. Писано сентября въ 1 день.

[Печать].

28. Письмо инока Авраамія къ его другу.

Чернецъ Авраамій возлюбленному другу Ивану Ивановичю радоватися. Возвѣсти миръ, молю, отъ худости нашей христо-
20 любцу Киріяковичю купно со всѣми его домашними. Его милостію христолюбца в великомъ покои до Москвы доволокся, в великомъ покои, в бѣлой шубѣ, понеже вельми тепло было; и цѣлую убо и прочихъ всѣхъ христолюбцевъ, отецъ и братію нашу духовныхъ. А на Москвѣ христолюбцы ко мнѣ на пріѣздѣ вели-
25 кую милость и пріятство показали, паче прежняго; а живутъ такоже в сѣтованіи и в скорбѣхъ. Только той человѣкъ, о немъ же у насъ исперва слово было, то дѣло поостановилъ. Молитеся о немъ; да Господа ради молитеся тако же и другъ о другѣ; да и мене грѣшника не забудите во своихъ молитвахъ, чтобы
30 человѣколюбецъ Господь Богъ управилъ путь мой и паки к вамъ дойти, и утерпѣлъ бы моему окаянству. А о дѣле батка Пан-

---

[1]) *Слова*: Да сіе... имени *на полѣ*.

крата старца Игнатія не видалъ, еще его не спрашивалъ. А егда доволокся я до Владимера града, и обрѣтохъ тамо прежняго друга своего Бориса Ивановича Остолопова, что племянникъ патріарху Іоасафу; а приказана ему десятина и вотчины патріарховы; и ко мнѣ грѣшнику онъ христолюбецъ не умалилъ прежней любви; наипаче же и сугубо любовь показалъ ко мнѣ. Только поговорить было нѣкогда—товарищи не подождали. А на Москвѣ его заступленіемъ братія наша зѣло похваляются. || Да и мнѣ грѣшнику такое милостивое слово изрекъ, что де какое дѣло будетъ в Патріаршемъ приказѣ, и а язъ о тебѣ буду писать. А я с Москвы нарочно ѣду к нему в Володимеръ побывать. Клячка у меня своя — христолюбцы реклися окупить. А онъ меня на томъ и отпустилъ, что мнѣ быть у него. А Григорей Леонтьевичъ [*зачеркнуто*: хо] только изволитъ к Москвѣ побывать, и онъ бы былъ, не мешкавъ, меня заставалъ [бы] на Москвѣ, а вскоре после Богоявленіева дни в Володимерь поѣду с тѣмъ христолюбцемъ о всемъ поговорить, да и Григоріево дѣло, только Богъ поможетъ, исправить; а ему самому только не нужно быть, и онъ бы хотя и не ѣздилъ; а будетъ пріѣдетъ, спрашалъ бы меня на Варварскомъ крестцѣ, подлѣ Максима Исповѣдника, мироносицкова попа Дмитрея, что служилъ у Анны Петровны Милославской у крестовъ, или Тита Мемнонова, у него же попа живетъ.

5 об. 10 15 20

29-30. Челобитныя Е. И. Леонтьевой царю и патріарху.

Государю Царю и великому князю Алексѣю Михаиловичу, всеа Великія и Малыя и Бѣлыя Росіи самодержцу, бьетъ челомъ раба твоя, думного дворянина Замятни Ѳедоровича Леонтьева дочеришка Дунька. Согрешила я предъ Богомъ и прогневила тебя, великого государя, [1]) причащалась по старому Потребнику.

25

[1]) *Подъ строкой, подъ буквой „П“, приведены варіанты челобитной патріарху:* Великому Господину Святѣйшему Іоасафу, патріарху Московскому и всеа Росіи, и всему преосвященному собору бьетъ челомъ думного дворянина Замятни Ѳедоровича Леонтьева дочеришка Дунька. Согрѣшила я предъ Богомъ и всему преосвященному собору и прогневила великого государя...

А которой священникъ меня причащалъ, и про того, государь, [1]) священника сказалъ мнѣ Оска, портной мастеръ: есть де у нево старой Потребникъ, я чаю де, онъ послушаетъ, отслужитъ по старому. И я, государь, посылала к нему тоножъ Оску, чтобы [2]) меня причастилъ. И онъ ево призвалъ, и просвиры изготовилъ онъ же Оска. А узнала, государь, я тово Оску потому: ходила дѣвка наша Манка на дворъ кнеинѣ [3]) Палагѣи Волконской к сестрѣ своей и, [4]) пришедшы, мнѣ сказывала—сказывали де мнѣ дѣвки кнеинины, что ходитъ де к намъ человѣкъ портное шитъ, безмѣрно де искусенъ и духовенъ; беспрестанно де насъ учитъ, какъ пребывать в постѣ и молитвѣ, и какъ де намъ станетъ росказывать отъ книгъ, инде насъ в слезы введетъ. И я, государь, услыша про нево, велѣла той же своей дѣвке спросить ихъ, кнеининыхъ дѣвокъ, гдѣ тотъ человѣкъ живетъ, и ани сказали; и я, государь [5]), покусилась на такое дѣло и призвала человѣка своего Манышку и говорила, государь, ему в честь, чтобъ сходилъ по нево. И онъ Манышка пошолъ, и сыскалъ ево. И какъ, государь, онъ сперва ко мнѣ пришолъ, и в ту пору онъ мнѣ тѣлагрѣйченку скроилъ; а после, государь, тово прихаживалъ строжды или счетырежды, и сказывалъ мнѣ про старца Авраамія: сидитъ де на Мстиславскомъ дворѣ духовенъ мужъ. И я, государь [6]), ево спросила, откуды онъ; и онъ, государь [7]), сказалъ: былъ де онъ у Троицы на рву въ затворе, и оттуда де ево выбили вонъ, что де затворникомъ посредѣ міру не быть, а опосле де тово взяли ево и на Мстиславской дворъ; а взятъ де онъ за то, что похваляетъ правила и уставы старые; и говорилъ, государь, мнѣ о томъ, чтобъ мнѣ посылать к нему милостыню, да и о томъ, государь, говорилъ, что напиши де [8]) к нему, что тебѣ надобетъ, а онъ де святъ мужъ зело. И я, государь, услыша

---

[1]) *П.*—*нѣтъ слова* государь.
[2]) *П.*—чтобы онъ *вм.* чтобы.
[3]) *П.*—кнеини *вм.* кнеинѣ.
[4]) *П.*—и пришодъ *вм.* пришедшы.
[5]) *П.*—святіи отцы *вм.* государь.
[6]) *П.*—*нѣтъ.*
[7]) *П.*—*нѣтъ.*
[8]) *П.*—де напиши *вм.* напиши де.

отъ того Оски такую похвалу о немъ, дерзнула на такое дело и посылала с милостынею к нему и приказывала, государь [1]), ему, чтобъ онъ поминалъ || батюшка. И онъ меня спросилъ: какъ де ст. 2.
отецъ твой причащенъ; и я, государь, [2]), сказала что [3]) при-
хоцкой священникъ причащалъ по нынешнему, какъ мы и всѣ 5
причащаемся. И онъ, государь, мнѣ говорилъ: во что де будетъ Богъ поставитъ, а нынече де на просвирахъ печать переменена, а надобно бы де духовнымъ мужьямъ молить, чтобы они помолились о упокоеніи душѣ ево. И я, государь, услыша такіе отъ нево слова, в великую печаль пришла о батюшке и стала плакать, 10
и онъ мнѣ велѣлъ к нему отписать, и я, государь, милостыню послала и о батюшке к нему писала. А до тѣхъ, государь [4]), местъ и сама несуменно причащалась съ прочими людьми в Новодѣвичь монастырѣ, в соборной апостолстей церкви, а иное время в своемъ приходе, а в крестѣ и молитве Исусовой и въ 15
аллилуахъ николи не сумневалась, и о батюшке радѣла, чтобъ Владыка сподобилъ и Господь Богъ ево сподобилъ. Наканунѣ, государь [5]), причащали обѣденными дарами, а какъ, государь, пострыгли [6]) и посхимили, втѣпору [7]) причастили запасомъ; и я, государь, втѣпору тѣмъ и утешалась в печали своей, что Господь 20
Богъ далъ ему христіянской конецъ; а какъ услышала отъ тово Оски тѣ слова, что «во что де то Богъ вменитъ», и я, государь [8]), съ тѣхъ местъ в сумненіе и в печаль впала. А отъ иново, государь [9]) ни отъ ково до тѣхъ местъ и после тово, ей-ей, не слыхала, и какъ к нему писала, нихто тово не вѣдалъ. 25
А написавъ, да послала с человѣкомъ своимъ с Манышкою, и велѣла отдать тому Оске, а тово, государь, ей-ей, не знала,

---

[1]) *П.*—*нѣтъ.*
[2]) *П.*—святіі отцы *вм.* государь.
[3]) *П.*—ему что *вм.* что.
[4]) *П.*—святіи отцы *вм.* государь.
[5]) *П.*—*нѣтъ.*
[6]) *П.*—постригли *вм.* пострыгли.
[7]) *П.*—втупору *вм.* втѣпору.
[8]) *П.*—*нѣтъ.*
[9]) *П.*—святіі отцы *вм.* государь.

что то дѣло грубно Богу и [1]) тебѣ, великому государю, гневно. И теперьво, какъ Богу, такъ тебѣ, великому государю, объявляю и в винѣ своей страдничей милости прошу. Милосердый государь царь и великій князь Алексѣй Михайловичъ, всеа Великія и Малыя и Бѣлыя Росіи самодержецъ, пожалуй меня, рабу свою, в той моей винѣ. Царь государь, смилуйся, пожалуй.

[На той и другой челобитной на оборотѣ].

К сей челабитной Дунка Левонтьева руку прилажила.

31. Письмо Е. И. Леонтьевой къ иноку Авраамію.

Препадобнаму о[т]цу Аврамію, купнаже са еди[но]мыслеными своими братіеми; мна[го]грешенъ нехта человѣкъ, благаславенія вашева требуя и обмывая слезами своими твои чес[т]ные ноге и стеня из глубины сердца а томъ, како не благаволи Богъ твоево равнаангельнаго лица видети, а нынеча, святый и чес[т]ный о[т]че, слышю ваша премногая страданіе, и зело удивляюся и болезную серцамъ и душею о васъ. О, терпеніе безмерная, о, вздержаніе твердая! Како мы грешніе васхвалимъ страданіе и подвиги ваши? Каторую пахвалу принесемъ пративу подвихъ вашихъ? Но токма отъ малые части изреку. О, новые и прехвальные мученицы, ни скорбь, ни тесната, ни ганеніе, ни раны, ни ярасть зверей, ни мечь, ни огнь разлучити отъ Бога не вазможетъ васъ; любовію же паки к Нему, яко чюжими телесы, падвизаетеся, естество телесная забысте и смерть презираете; тем же и па дастаянію за подвиги

---

[1]) *П. до конца:* вамъ, святымъ отцемъ, гневно. Ныне же услышала у васъ, у всего преосвященнаго собору, что новоисправные Потребники исправнѣе прежнихъ, и я, то услыша, в прегрѣшеніи своемъ прошу прощенія, и молю со слезами, припадая к пречестнымъ ногамъ вашимъ, и прощенія о своемъ согрѣшеніи прошу, да подадите святіи отцы, яко-жъ и древніи вси согрешающимъ подаваху о согрешеніихъ прощеніе, такожде и вы, Богомъ собранная чета, да подадите согрѣшенію моему разврѣшеніе. Великій господинъ, святѣйшій Іоасафъ, патріархъ московскій и всеа Росіи, и весь Богомъ избранный преосвященный соборъ, смилуйтеся и помилуйте мя о согрѣшеніи моемъ. Великій господинъ и весь преосвященный соборъ, смилуйтеся, пожалуйте.

ваша и страданія венца небесная улучите. Но [1]) малю тя, чес[т]ный и святы[й] о[т]че, памались о насъ грешныхъ, да не отлучилъ бы Господь Богъ деснаго престаянія. Да еще малю тя, чес[т]ный о[т]че, разверзи саюзъ неутешные маея печали. Даже и да смерти моей многъ вредъ сатворила душе моей печаль сія. Принеси, чес[т]ный и святый о[т]че, малитву о батюшке, штобъ отпустилъ Богъ ево сагрешеніе и то-бъ явилъ Богъ, есть ли хоть малая утешеніе душе ево таво ради, што не спадобился истинныхъ пречистыхъ и живатварящихъ Христовыхъ таинъ принять, а передъ канчинаю принялъ нынѣшняя причастіе, и скарбелъ, и сакрушалса, да не получилъ такова дару за умноженіе греховъ моихъ окаяныхъ. В то время не обрела духовна мужа. Только [2]) таперь и надежды имею, да вашихъ ради молитвъ пашедитъ Господь душю ево. Не дай, чес[т]ный о[т]че Аврамiе, душе моей грешнай во отчаяніе прійти, патрудись и принеси маленіе Сына ради Божія: можетъ Творецъ и Владыка тебѣ евить и труда ради имя твое праславить, што неведеніемъ сіе сатварилась; а мне ево душа, ей-[ей], бал[ь]нѣ[е] своей. || Да и а томъ об. благодарствую ти, чес[т]ный о[т]че, и пакланеніе да земли пасылаю: твоихъ ради малитвъ спадобилъ насъ Господь многіе души приопшитца пречистыхъ и живатварящихъ Христовыхъ таинъ; не на чаемое Богъ благоволилъ быти. Пасемъ благословеніа требую и да земли пакляняюсь.

32. Письмо А. И. Леонтьева къ матери и сестрѣ.

Государыне моей матушке Маріе Володимеровне сынишка твой Андрюшка челомъ бьетъ. Пожалуй, надежа моя государыня, прикажи писать про свое многолетное зъдаровья и про здаровья государыню мою матку и сестрицу Авдотью Ивановну, и про робятакъ—какъ ихъ, государынь моихъ, всещедрый Богъ сох[р]аняетъ. А мне бы, слыща о вашемъ, государынь моихъ, здаровье, безпрестана радоватца. А пожалуешь, надежа моя госу-

---

[1]) *Въ подлинникѣ*: на.

[2]) *Въ подлинникѣ*: талка.

дарыня матушка, поволишь воспоменуть обо мне—и я убоги, милостію Божію и твоею, государыни моей, праведъною молитвою, на службе великаго государя въ слободе Красной въ полъку боярина и воеводы князя Юрья Алексѣевича Долъгорукова, декабря въ 16 день еще въ живыхъ обретаюся, а въпредъ яко же волитъ Его светая благодать. По семъ тебе, государыне своей, и государыне моей свету, сестрице Авдотье Ивановъне, падъ на пречестныя твая ношъки, благословенія прося, много и паки много челомъ бью. Да извесно тебе, государыне, чиню, что воровъ во многихъ местехъ побили.

Светъ моя Дунюшъка и серъдешъная Алешенька, будь на васъ милость Божія и наша грешъная благословенія отныня и довека, а матери вашей отъ меня поклонъ. Пишите ка мне почаще.

[На оборотѣ, рукой А. И. Леонтьева].

Пожаловать отдать ся грамотка на Москвѣ на дворѣ думного дворянина Замятни Ѳедоровича Левонтьева государыне моей, матушкѣ Марье Валадимеровне.

[Черезъ эти строки написано письмо Е. И. Леонтьевой къ иноку Авраамію].

33. Письмо Е. И. Леонтьевой къ иноку Авраамію.

Правды божественыя снискателю и па ево стапамъ шествователю отъ злыхъ прелесниковъ укланяюшемуся, силаю же всесильнаго Бога укрепляюшемуся, избранаму сасуду Христову, препадобному отцу Аврамію и са единамыслеными своими братіями и новами страдальцы многагрешный человѣкъ нехта, убогъ душею и благими делы аскуделъ, падая на пречестныи ноги ваша, благаславенія требуя и моля, малю, да воспаманете мя окаяную во своихъ пречесныхъ молитвахъ. А то, чес[т]ный и святый отче, извесна ти буди, што азъ многогрешная предала душу свою твоей святыни; како поставиши, тако и сатворю; ты бо множества ученика израстилъ еси и славесная стана распладилъ еси, истинаго

закона учителю, Христовыхъ благъ рачителю, мрежа л[ь]стивыхъ разаряюшаму, агнца славесныя савакупляющему, мысленаго волка [1]) діавала уста затыкаеши, а льстивое его рыканіе загряждаеши, Христова на себѣ носиши знаменіи и Его божественое славиши имя. Да какъ могу малауміемъ своимъ исписати пративу житія вашева, свети и чес[т]ни отцы? Но, прекратя рѣчь сію, малю вашея святыни, имени ради Сына Божія, при[не]сите моленіе ко Господу а мне акаяней, да управитъ Господь Богъ стапы моя на стези Ево хатити. Да малю вашея святыни, извешаите святыи и чес[т]ніи отцы, што вамъ патребна—пишша какая, или ина что на патребу, Бога ради.

34. Письмо Ѳ. И. Леонтьева къ Е. И. Леонтьевой.

Ей-ей, не вемъ, что тобе, матери своей, писати, и чемъ твою [2]) свѣта своего утешити. Пишешъ, матушъка моя, мнѣ печаль свою отъ многихъ немилосердыхъ и многорозлична строиныихъ [3]) печалехъ, и ты, матушъка моя, сестрица Авдотья Ивановна, помысли мое к себе прежде речены[й] глаголъ, не сія словеса, еже г[лаго]ла тобе преже настоящего сего времени. И ты, матушъка моя, преутерплевай радосно, а не печально; собя не круши, а Бога не прогнѣви; полагай упо[ва]н[іе] на Его, Создателя своего, волю: како хощетъ, то и творитъ, а его же милуетъ, того и хранитъ. Несть нашей немощи сваритися с судбами Божіими, аще сзде что и скорбно теръпимъ, и мы въ будущемъ возвеселимся. Посемъ тобе, светъ мой, братъ твой Ѳедоръ Лѣонтіевъ премного челомъ біе—не покинь, мать моя, стариц[ы] и мои[хъ] робятокъ.

[На оборотѣ другою рукою].

Государыни моей матушке Овдотье Ивановне.

---

[1]) *Въ подлинникѣ*: валка.

[2]) *Такъ въ подлинникѣ*: твою.

[3]) *Такъ въ подлинникѣ*: строиныихъ.

35. Письмо старицы Аѳанасіи къ Е. И. Леонтьевой.

Многомилостивой и многолюбезнѣйшай истинной моей душевной пріятельнице и во всѣхъ благихъ усердной подательнице, свѣтлой в добродѣтелехъ острозрительнице, в разуменіихъ глубоко разумной, в разсужденіихъ премудрой, паче же милостивой и милосердой, государыне моей сестрице Евдокѣе Ивановне радоватися, и преисполнену всякую радость о Господе Бозѣ со всѣми кровными твоими вся дни имѣти желаю. Прося милости твоей, вопіетъ многогрешная и зѣло недостойная старица Афонасіица, Бога моля и челомъ бія: здравствуй, моя государыня сестрица, на многія лѣта и покровенна десницею вышняго Бога, и я прошу твоего милосердія, пожалуй, не презри моего прошенія, о чемъ я милости у твоего милосердія просила, и ты меня убогую темъ пожалуй, еже имаши ко мнѣ обѣщательное твое милосердіе на новопреселеніе. По семъ паки моля твое благоутробіе припадаю к твоему щедротству, многажды облобызая твое нозе, падъ на землю, много и премного челомъ бью.

[На оборотѣ].

Государынѣ моей сестрице Евдокѣе Ивановнѣ честно да вручится.

36—37. Извѣтъ старца Серапіона царю Алексѣю Михаиловичу на вязниковскихъ пустынниковъ.

1.

Ст. 1. Царю государю и великому князю Алексѣю Михаиловичу, всеа Великія и Малыя и Бѣлыя Росіи самодержцу, бьетъ челомъ и извещаетъ старецъ Серапіонъ на новы[хъ] [ере]тиковъ, на богомерскихъ пустынниковъ и на лживыхъ учителей. В прошлыхъ, государь, годѣхъ, по твоему [великого] государя указу, пріѣждялъ на Вязники Аврамъ Никитичъ Лопухинъ тѣхъ ради богомерскихъ пустынниковъ, и я ему тѣхъ богомерскихъ пустынниковъ указывалъ за Клязьмою рѣкою в бору, и которые были приведены мо-

ево указу, и Аврамъ Никитичъ по разсмотренію указъ чинилъ имъ. И в то время тѣхъ богомерскихъ пустынниковъ много разбѣжалося. И, ѣхавъ к Москве, Аврамъ Никитичъ и мнѣ тѣхъ пустынниковъ велѣлъ провѣдывать и тебѣ, великому государю, извѣщать. И в то время, государь, жила в тѣхъ пустыняхъ богомерская черница Евпраксѣйка з богомерскимъ черънцемъ Вавилкомъ, который въ Вязникахъ сожженъ за свою глупость. И та черница в то время бѣжала с своимъ злымъ приборомъ, а нынѣ та черница живетъ в Гороховскомъ уѣзде, в бору, за Рамешками, на истоке на Варяпе. И в тѣхъ Рамешкахъ есть деревня Гладка, и в той деревнѣ живетъ мужикъ Рамашко Андрѣевъ, и тотъ Рамашко ту богомерскую черницу Евпраксѣйку назираетъ и покоитъ. Да в то же время, государь, былъ пойманъ мужикъ Тимошка чернополецъ Вязниковскія слободы, и тотъ Тимошка повинился и клялся, что ему впредь тово не творити; и Аврамъ Никитичъ тому повѣрилъ, велѣлъ ему жить попрежнему на посаде; а нынѣ тотъ Тимошка горшее и прежнева творитъ—ходитъ онъ по городамъ, и по селамъ, и по деревнямъ, а на Вязники на время приходитъ, а людей онъ отъ вѣры христіанскія вельми отвращаетъ. Да в то же время, государь, былъ пойманъ мужикъ с тѣми богомерскими пустынниками Стенька, Ивана Лисина сынъ, из Шуи града, и в то время тотъ Стенька богомерскимъ пустынникамъ кѣльи устраивалъ и вся[ки]хъ людей из міру превращалъ и к нимъ в пустыни привозилъ; и в то время тотъ Стенька повинился и клялся вельми тово не творить, и Аврамъ Никитичъ, тому повѣря, отпустилъ, а нынѣ тотъ Стенька горшее и перваго творитъ—покинулъ онъ домъ свой, и отъца, и матерь, и жену, и дѣти, а живетъ онъ тайно в Суздальскомъ уѣзде в дуброве у сына боярскаго, у Якова Аѳанасьева сына Евъского, а къ той богомерской чернице Евъпраксѣйке ѣздитъ попрежнему. Да в то же время, государь, в тѣхъ же пустыняхъ жили черницы: черница Екатеринка, да черница Ѳеврошка, да черница Евпраксѣйка и иныя многія с ними; и в то время тѣ черницы ушли, а нынѣ они живутъ в Суздальскомъ уѣзде, в селѣ Иванове; поставили кѣльи у сродичевъ своихъ на огородахъ близъ монастыря мужескаго Покрова Пресвятыя Богородицы. И в томъ монастырѣ в начальникахъ живетъ черный попъ Евъѳимей, и тѣмъ

Ст. 2. онъ бѣглымъ пустынницамъ молчитъ, и на нихъ || не извещаетъ. А тѣ черницы живутъ пустыннымъ богомерскимъ житіемъ, к церкви Божіей не ходятъ, а ко[то]рыя временемъ и приходятъ— на лжѣ послушествуютъ; а которыя черницы помираютъ без
5 причастія святыхъ тайнъ, и тѣхъ попъ Евъѳимей погребаетъ ихъ у себя в монастырѣ. А в томъ монастырѣ есть черный діяконъ Лукьянъ, и тотъ черный діяконъ Лукьянъ людей онъ учитъ благимъ и правымъ ученіемъ, а самъ такожде творитъ, и тому онъ черному попу Евъѳимѣю говорилъ: что де ты, батко Евъ-
10 ѳимей, тѣмъ богомерскимъ пустынницамъ молчишь, не извещаешь на нихъ? И онъ Евъѳимей попъ того діякона Лукьяна билъ вельми и до крови; тому діякону Лукьяну не велитъ служить и в церковь его не пущаетъ, чтобъ онъ ево пенья не слышалъ. И говоритъ онъ, попъ Евъѳимей, такія речи людемъ, прещаетъ
15 ихъ: я де по новымъ книгамъ не служу и впредь не хочу служить. И в томъ селе, государь, Иванове живетъ попъ Михайло Давыдовъ, и людей онъ учитъ благимъ и правымъ ученіемъ, а самъ такожде творитъ; и тому онъ попу Евъѳимею говорилъ: что де ты, батко Евъѳимей, людей соблажняешь, не крестишься
20 истиннымъ крестомъ, который крестъ святіи отцы уложили, тремя персты? И онъ ему про то попъ Евѳимей говорилъ: бадье де своей указывай! Я де тѣхъ каверзъ не боюся. Михайло попъ ему говорилъ: самъ де ты в погибель идешь и людей подлѣ себя губишь. И онъ тово попъ Евъѳимей не слушаетъ. Да есть, государь, в томъ
25 же селѣ Иванове дьячекъ Ѳетка Сергѣевъ, и тотъ Ѳетка ходитъ к тѣмъ богомерскимъ черницамъ, ко[то]рыя бѣгъли ис пустыни, утвержаетъ ихъ на богомерскій путь, и по деревнямъ онъ ходитъ, а людей отъ вѣры христіанскія отвращаетъ и хулитъ онъ велми новоисправленыя святыя книги. Да есть, государь, въ Суздаль-
30 скомъ же уѣзде пустыня святыхъ верховныхъ апостолъ Петра и Павла на Сахтышскомъ озере; в начальникахъ живетъ богомерскій черный попъ Александришче; и тотъ богомерскій попъ Александришче творитъ горъшее всѣхъ пустынниковъ и лживыхъ учителей—на Христа истиннаго Бога нашего возглаголетъ хулы;
35 говоритъ онъ такія рѣчи братье своей, за столомъ [1]) сидя: в ны-

---

[1]) *Въ подлинникѣ*: за столомъ за столомъ.

нѣшнее де время Христосъ не милостивъ, пришныхъ на покаяніе не пріемлетъ; а в міръ онъ такія же рѣчи испущаетъ. И я ему то оспорилъ: батко Александръ, не прельщайся, ни людей не соблажняй, Христосъ истинный Богъ нашъ милостивъ; какъ в прежніе времена, такъ и в послѣднія, истинно кающихся пріемлетъ. И 5 онъ мнѣ говорилъ: в преж де то, не в нынѣшнее де время было. А которые, государь, ево совѣтники—чернецъ Іонишче, да чернецъ Герасимко воръ — на меня заскрежетали зубы своими, что псы на||зайца, что я его оспорилъ ту богомерскую рѣчь. А гдѣ, госу- ст. 3. дарь, вѣсть падетъ про тѣхъ богомерскихъ лъживыхъ учителей, и я 10 туды пойду провѣдывать, и они имъ вѣсть подаютъ, норовя тѣмъ лъживымъ учителемъ. Да умножилося, государь, нынѣ по деревнямъ пустынь; горшее и лѣсныхъ пустынниковъ творятъ. Есть, государь, деревня Качкарово, отъ того же села Иванова пять верстъ; и в той деревне живутъ мужики богомерскіе 15 Микиѳоръко Захаровъ да Ѳетка Ивановъ с товаришчи, и к тѣмъ мужикомъ прибѣжище богомерскимъ пустынникомъ и лъживымъ учителемъ; в той деревнѣ обрѣтается богомерское училишче. Да есть, государь, Терешково—отъ тоѣ деревни Качкарова двѣ версты—и в той деревне жилъ мужикъ Андрюшка Никитинъ, а нынѣ 20 тотъ Андрюшка домъ свой покинулъ и дѣти, ходитъ онъ по деревнямъ в Ярополческомъ уѣзде, и по инымъ странамъ; а тотъ Андрюшка великій отступникъ вѣры христіянскія и людей онъ, ходя по деревнямъ, отвращаетъ отъ вѣры христіянскія; сопротивникъ онъ здравому истинному ученію и хульникъ новоиспра- 25 вленнымъ святымъ книгамъ. Да есть, государь, деревня Раменье, и в той деревне живетъ мужикъ Ѳетька Парамоновъ, и х тому Ѳетькѣ прибежишче богомерскимъ пустынникомъ и лъживымъ учителемъ; и того Ѳетьки в дому обретается богомерское училишче; а та деревня Раменье за Клязьмою рекою в Суздальскомъ же 30 уѣзде, отъ Богоявленской слободы три версты. Да есть, государь, деревня Крутовка и въ той деревне живетъ мужикъ, по прозванію Вага Яковлевъ, съ товаришчи; и в той деревне прибѣжишче богомерскимъ пустынникомъ и лъживымъ учителемъ; и в той деревне обретается богомерское училишче. Да есть, государь, де- 35 ревня Ширилиха, отъ Кляземскаго городка пять верстъ, в Суздальскомъ же уѣзде, и в той деревне живетъ мужикъ Евдокимко

Стеѳановъ, и тотъ Евдокимко велій сопротивникъ здравому истинному ученію и хульникъ новоисправленнымъ святымъ книгамъ; да была, государь, у того Евдокимка сестра Манька, и та Манька выдана в деревню Голышево за Сеньку Левонтъева, и та Манька
5 мужа своего Сеньку преотвратила на богомерскій свой путь и всю деревню отъ церкви Божіей отвратила, и в той деревне прибежишче богомерскимъ пустынникомъ и лъживымъ учителемъ. Да есть, государь, деревня Хорошево в Гороховскомъ уѣзде, отъ Крачкова села три версты, и в той деревне живетъ мужикъ Илюшка
10 и у того Илюшки была дочь черница Екатеринка, а жила она в Гороховце в дѣвичье монастырѣ, и та черница Екатеринка ушла в пустыни и свела с собою черницу Маремьянку; а живутъ онѣ за
ст. 4 Рамешками в бору, гдѣ живетъ||богомерская черница Евпраксѣйка своимъ злымъ приборомъ. Да есть, государь, у того же Илюшки сынъ
15 Ѳомка, и тотъ Ѳомка к своей сестрѣ в боръ ѣздитъ и запасъ возитъ, и в той деревне прибѣжишче богомерскимъ пустынникомъ и лъживымъ учителемъ, и въ той деревне обретается богомерское училишче. Есть, государь, богомерскій чернецъ Мокѣйко—ис тоѣ деревни мало ихъ выходитъ. Да есть, государь, село
20 церковное в Суздальскомъ уѣзде, в томъ селѣ живетъ попъ Иванъ, и тотъ попъ Иванъ велій сопротивникъ истинному здравому ученію и новоисправленнымъ святымъ книгамъ, и того ради онъ попъ Иванъ отъ церкви Божіей отсталъ и живетъ онъ со крестьяны на пашне в селѣ церковномъ, а
25 деревень много отвратилъ отъ вѣры христіянскія, а ученіе ево таковое: кто де перекрестится тремя персты, тотъ де человѣкъ пойдетъ к сотонѣ; уже де на томъ человѣкѣ антихристова печать станетъ. А деревнямъ, государь, я и мужикамъ именъ не имлю того ради, что богомерскій попъ Александръ, да чернецъ
30 Іонишче, да чернецъ Герасимко воръ вѣсть подали ту, что я хожу тѣхъ ради богомерскихъ и лъживыхъ учителей и на нихъ извещаю, и я, государь, того ради в село церковное и в деревни итти не смѣю, что имъ вѣсть подана; желаемаго не получить, а самому погибнуть. А отъ тѣхъ, государь, богомерскихъ
35 пустынниковъ и лъживыхъ учителей исходитъ в міръ такое ученіе: не велятъ женитися, ни мужемъ ж женами жити, ни поповъ в домъ пущати, ни к церквамъ Божіимъ не велятъ ходити, ни

причашчатися святыхъ пречистыхъ тайнъ, и младенцевъ не велятъ крестити, и твоему царскому величеству хула идетъ велія отъ нихъ, и много къ ихъ богомерскому ученію людей прикланяется; а которая, государь, хула идетъ отъ нихъ на святыя Божія церкви и святыя пречистыя тайны, и на святое крещеніе, и твоему царскому величеству хула идетъ, того, государь, нельзя писать, ни усты человѣческими глаголати; ни в древнихъ еретикахъ такія ереси не слыхано. Милосердый государь царь и великій князь Алексѣй Михаиловичъ, всеа Великія и Малыя и Бѣлыя Росіи самодержецъ, пожалуй меня, богомольца своего, вели, государь, меня втайно спрошать про ихъ богомерскую ересь. Царь государь, смилуйся.

2.

Царю государю и великому князю Алексѣю Михаиловичу, всеа Великія и Малыя и Бѣлыя Росіи самодержцу, бьетъ челомъ и извещаетъ старецъ Серапіонъ на новыхъ еретиковъ, на богомерскихъ пустынниковъ и на лживыхъ пророковъ, и на лживыхъ учителей. В прошлыхъ, государь, годѣхъ, по твоему, великого государя, указу, пріѣждялъ на Вязники Авърамъ Никитичъ Лопухинъ тѣхъ ради богомерскихъ пустынниковъ, и я ему тѣхъ пустынниковъ указывалъ, и которыя были приведены моево указу, и Аврамъ Никитичъ по разсмотренію указъ чинилъ имъ, и в то время тѣхъ пустынниковъ разбѣжалось много, и поѣхавъ Аврамъ Никитичъ к Москве, и мнѣ тѣхъ пустынниковъ велѣлъ провѣдывать, и тебѣ, великому государю, извещать. И в то время, государь, в тѣхъ пустыняхъ жила богомерская черница Евпраксѣйка з богомерскимъ черницемъ Вавилкомъ, которой сожженъ на Вязникахъ за свою глупость. И в то время та черница бежала, а нынѣ та черница живетъ в Гороховскомъ уѣзде, в бору за Рамешками, перебегаючи с мѣста на мѣсто, яко лютая змея, по норамъ ныряетъ. И в тѣхъ Рамешкахъ есть деревня Гладка, и в той деревне Гладке живетъ мужикъ Рамашко Андрѣевъ, и ту черницу Евпраксѣйку онъ Рамашко оберегаетъ и покоитъ; а отъ тоѣ черницы Евпраксѣйки исходятъ по всѣмъ странамъ ученики ея, лживые пророки; вносятъ онѣ в міръ ереси погибели, благо-

*

дать Бога нашего прелагаютъ в скверну, на святыя Божія церкви составляютъ брань велику и, ходя в міре, всякихъ чиновъ людей отвращаютъ отъ вѣры хрестіянской, не велятъ причашчатися святыхъ пречистыхъ тайнъ, и младенцевъ крестить не велятъ, и
5 твоему царскому величеству хула [1]) отъ нихъ идетъ велія, а которая, государь, хула [1]) отъ нихъ идетъ на святыя пречистыя тайны и твоему царскому величеству, и того, государь, нельзя писати, ни усты человѣческими глаголати; ни в древнихъ еретикахъ такихъ еретиковъ не слыхано. Роспись именамъ лжи-
10 выхъ пророковъ и лживыхъ учителей: есть чернецъ Герасимко, да чернецъ [2]) Агапишко, да чернецъ Іяковище, да чернецъ Троѳимко, да чернецъ Тимоѳейко, да чернецъ Іосифко, да чернецъ Мокѣйко. И тѣ чернецы в манастыряхъ не живутъ; живутъ онѣ по лесомъ и по деревнямъ перебегаючи, аки лютіе
15 змеи, по норамъ ныряютъ. Да есть мужикъ Самсонко, да мужикъ Аѳонко, да мужикъ Андрюшка, да мужикъ Дмитрейко, да мужикъ Степанка, да мужикъ Тимошка, да мужикъ Осипко. И тѣ мужики домами не живутъ; живутъ онѣ, бѣгаючи по лесомъ и по деревнямъ, а дома своѣ онѣ покинули,
20 яко лютыя змеи, по норамъ ныряютъ. Роспись деревнямъ, в которыхъ прибѣжище богомерскимъ лживымъ пророкомъ и лживымъ учителемъ: есть деревня в Суздальскомъ уѣзде Ширилиха, и в той деревне Ширилихе живетъ мужикъ Евъдокимко Стеѳановъ, а та деревня отъ Кляземского городка пять верстъ; да
25 есть деревня Голышево, отъ Кляземского городка с версту, а в той деревне живетъ мужикъ Сенька Левонтьевъ; да есть деревня Хомяковка, отъ Кляземского городка десеть верстъ, и в той деревне живетъ мужикъ Тимошка Ивановъ с товаришчи; да есть деревня Черемиска, отъ деревни Хомяковки с полверсты, и в той
30 деревне Черемиске живетъ мужикъ Іевъко Ивановъ с товаришчи; да есть деревня Совиха, отъ деревни Черемиски с полверсты, и в той деревне живетъ женка Варварка з детми своими; да есть деревня Раменье, и в той деревне живетъ мужикъ Ивашко Яковлевъ съ товарищи. И в тѣхъ деревняхъ, гдѣ прибѣжище бого-

---

[1]) *Въ подлинникѣ*: хола.

[2]) *Въ подлинникѣ*: чернеца.

мерскимъ пустынникомъ, и лживымъ пророкомъ, и лживымъ учителемъ, обретается тамо богомерское училище—горшее и лесныхъ пустынниковъ содеваютъ. Милосердый государь царь и великій князь Алексѣй Михайловичъ, всеа Великія и Малыя и Бѣлыя Росіи самодержецъ, пожалуй меня, богомольца своево, вели мой извѣтъ и челобитье принять и, принявъ, к дѣлу записать. Царь государь, смилуйся, пожалуй.

38. Челобитная новгородскаго митрополита Іоакима царю Алексѣю Михаиловичу.

Благовѣрному и благородному и христолюбивому великому государю царю и великому князю Алексѣю Михаиловичю, всеа Великія и Малыя и Бѣлыя Россіи самодержцу, богомолецъ твой Іоакимъ, митрополитъ Великаго Новаграда, Бога моля и челомъ бьетъ. В нынѣшнемъ, великій государь, во 181-мъ году, генваря въ 31 день, по твоему, великого государя, указу, пріезжалъ ко мнѣ, богомольцу твоему, твоей, великаго государя, мастерскіе палаты дьякъ Ѳедоръ Казанецъ с твоимъ, великаго государя, милостивымъ словомъ, и я, богомолецъ твой, на твоей, великого государя царя и великаго князя Алексѣя Михайловича, всеа Великія и Малыя и Бѣлыя Россіи самодержца, превеликія милости, Бога моля, сугубо челомъ бью. Да онъ же дьякъ Ѳедоръ сказывалъ мнѣ, богомольцу твоему, твой, великого государя, указъ, чтобъ прислать къ тебѣ, великому государю, к Москве Тихвина монастыря бывшаго архимандрита Корнилія, да в Иверскомъ [1]) монастыре обыскавъ из священниковъ благоговѣйна и доброго человѣка, прислать к Москве с нимъ же Ѳедоромъ. И по твоему, великого государя царя и великого князя Алексѣя Михайловича, всеа Великія и Малыя и Бѣлыя Россіи самодержца, указу, я, богомолецъ твой, Тихвина манастыря бывшаго архимандрита Корнилія послалъ к тебѣ, великому государю, к Москве, з дьякомъ Ѳедоромъ Казанцомъ, февраля въ 5 день, а из Иверского [1]) монастыря велѣлъ послать властемъ с нимъ же Ѳедоромъ к

---

[1]) *Въ подлинникѣ*: выверскомъ *и далѣе*—изыверского.

Москве священника Селивестра, для того Иверского монастыря архимандритъ и соборные старцы сказали, что тотъ священникъ Селивестръ человѣкъ доброй и мужъ благоговѣинъ, церковному и монастырскому чину навыченъ и ко общему жительству желатель. А о тѣхъ старцахъ изноститъ тебѣ, великому государю, на Москвѣ дьякъ Ѳедоръ Казанецъ. И о томъ воля твоя, великого государя.

[На оборотѣ помѣта].

181 февраля в 14 день. С Ѳедоромъ Казанцемъ.

[Сохранилась печать съ надписью: «Изъ Великихъ Лукъ»].

39. Челобитная новгородскаго митрополита Іоакима царю Алексѣю Михаиловичу.

Благочестивѣйшему и благороднѣйшему христолюбивому великому государю царю и великому князю Алексѣю Михаиловичю, всеа Великія и Малыя и Бѣлыя Росіи самодержцу, богомолецъ вашъ и всегдашной послушникъ твой, великого государя, Іоакимъ, митрополитъ Великаго Новаграда, Бога моля, челомъ бью. По твоему, великого государя царя и великого князя Алексѣя Михаиловича, всеа Великія и Малыя и Бѣлыя Росіи самодержца, указу, вашего царьского величества тайныхъ дѣлъ подъячей Михайло Воиновъ словесно сказалъ мнѣ, богомольцу твоему, твой, великого государя, указъ и святѣйшаго Питирима, патріарха Московскаго и всеа Россіи, и всего освященнаго собора совѣтъ и бояр[ской] [при]говоръ, что положено для нынѣшняго воинского времени служилымъ людемъ на жалованье с патріаршихъ и со властелинскихъ, и с монастырскихъ, и з боярскихъ вотчинъ со крестьянъ собрать з двора по полтинѣ, и чтобъ мнѣ, богомольцу твоему, с своихъ до[мовыхъ] вотчинъ и нашей епархіи с монастырей тѣ деньги съ крестьянъ з двора по полтине собрать вскоре, и прислать к тебѣ, великому государю, к Москве. И я, богомолецъ твой, со

вся[кимъ] [т]щаніемъ и у[сердіе]мъ с своихъ домовыхъ вотчинъ хотя со крестьянъ чево сполна [тѣхъ] [1]) денегъ не зберу, только вскоре готовы будутъ, а въ монастыри послалъ збирать; а какъ въ ближнихъ монастырехъ, отъ Новагорода которые манастыри ста по два верстъ, зберутъ, собравъ, пришлю к тебѣ, великому государю, к Москве, не замешкавъ. А помыслилъ бы, государь, и то для поспешенія в монастырѣхъ взять, а онѣ бъ велѣли собрать временемъ, и новгородцкіе монастыри всѣ пусты и скудны, в лутчемъ ста рублевъ не сыскать в казнѣ. Однакожь за вашу государьскую милость и на опшую всего государьства потребу стану промышлять какъ мочно, а из дальныхъ, государь, монастырей по зимнему пути собрать не успѣть.

[На оборотѣ].

Благочестивѣйшему и благороднѣйшему христолюбивому великому государю царю и великому князю Алексѣю Михаиловичу, всеа Великія и Малыя и Бѣлыя Росіи самодержцу.

40. Челобитная новгородскаго митрополита Іоакима царю Алексѣю Михаиловичу.

Благочестивѣйшему и благороднѣйшему и христолюбивому, сіяюща паче златозарственнаго солнца правовѣріемъ и сохраняюща слово истинны, великому государю царю и великому князю Алексѣю Михаиловичю, всеа Великія и Малыя и Бѣлыя Россіи самодержцу, богомолецъ вашъ и всегдашной послушникъ твой, великого государя, Іоакимъ, митрополитъ Великаго Новаграда, Бога молю и, яко бо видѣ пресвѣтлое твое лице, припадая, челомъ бью. Въ нынешнемъ, великій государь, во 181 году, марта въ 17 день, на память святаго праведнаго Алексѣя человѣка Божія, твоего жъ царъского величества тезоименитороженія вашего, великого государя, того дня, пожаловалъ ты, великій государь царь и великій князь Алексѣй Михаиловичь, всеа Великія

[1]) *Нѣсколько буквъ истлѣло.*

и Малыя и Бѣлыя Россіи самодержецъ, меня, богомольца своего, въ дальномъ отстояніи обрадовалъ, яко бо близъ предстоя твоему пресвѣтлому лицу, прислалъ ко мнѣ, богомольцу своему, своего, великого государя, жалованья, именинной пирогъ, вашего царского
5 величества тайныхъ дѣлъ съ подьячимъ, съ Михайломъ Воиновымъ, и я, богомолецъ твой, радостно благодаря и хвалу в Троицы славимому Господу Богу воздавъ о вашемъ многолѣтномъ здравіи, соборне просилъ, да подастъ тебѣ Господь Богъ въ новой годъ и в предидущіе лѣта здравіе и благоденство, а на враги
10 ваша побѣду и одолѣніе. И то твое царьское жалованье, имянинной пирогъ, у подъячего, у Михаила Воинова, с радостію принялъ, и на твоемъ, великого государя и царя и великого князя Алексѣя Михаиловича, всеа Великія и Малыя и Бѣлыя Россіи самодержца, жалованіи и взысканіи челомъ бью.

15 [На оборотѣ].

ст. 1. Благочестивѣйшему и благороднѣйшему и христолюбивому великому государю царю и великому князю Алексѣю Михаиловичю, всеа Великія и Малыя и Бѣлыя Россіи самодержцу.

[Сохранилась печать съ надписью: «Божіею мило-
20 стію смиренный Іоакимъ Великаго Новаграда и Великихъ Лукъ»].

41. Извѣщеніе царю Алексѣю Михаиловичу о военныхъ дѣйствіяхъ кн. Г. Г. Ромодановскаго и гетмана Самойловича.

Извѣстить великому государю,—какъ билъ челомъ тѣбѣ, го-
25 сударю, на Воробьевѣ, что изволь послать полки прибавошъные къ боярину князю Григорью Григорьевичу Ромодановскому, и о томъ билъ челомъ, чтобы Кълад[н]ицькава договоръ нѣ испортить и силы къ Днепъру приближить, и корола польсково отъ себя нѣ отогнать, и союзу нѣ испортить. А о томъ сь пъла-
30 чью похваляю тьвою государьскую милость, что [1]) своего государьского дъвора ратныхъ людей уберегъ—во врема находащихъ

[1]) *Въ подлинникѣ зачеркнуто*: своихъ государьскихъ.

вѣликихъ силъ пригодатца. А и то тѣбѣ, великому государю,
объевълаю, чтобъ бояринъ князь Григорѣй Григорьевичъ съ гет-
маномъ Сомойловичемъ у Дьнѣпъра обозомъ сьтъроились. И о
томъ вѣликому государю бью челомъ, чтобъ кънязь Иванъ Он-
дреевичъ Хованской збирался с новъгородь[с]кимъ и псковъс[к]имъ 5
розрадомъ. И то дѣло пригодится къ нынѣшьнѣму дѣлу, что
роздѣлѣніе стало у коруны Польской с княжстъвомъ Литов-
скимъ. Когьда войско тьвое государево будетъ въ зборе, увидишъ,
что будетъ. || Да и то тѣбѣ, вѣликому государю, объевлаю: когда ст. 2.
ихъ злодейской умыселъ исполнитца, кънѣзь Григорья и Сомойло- 10
вича обойдутъ и сьтанутъ тьвои государьскія городы воевать и
по сю сторону Дьнѣпъра, тогда вѣлика тьвоя государьская честь
и слава, тогда самъ ли, великій государь, изволишь итить, а и то,
государь, нѣ худо, что изволишь отъ своево государьского лица
въ свою честь послать и своево государьского полку ково изво- 15
лишь сьвою украину оберѣчь х Путимлю, тѣ люди тѣбѣ, го-
сударю, честь учинятъ и въсему государьству оборонь учинятъ,
какъ Господь Богъ изволитъ и Прѣсвѣтая Богородица со всеми
сьвѣтыми. А Канѣвъ, государь, по нынѣшънимъ вѣстямъ пора
жечь; а ратныхъ людей пѣревѣсть въ Кіевъ; поротивъ черкасъ 20
такъ же зделать, что черкасы; а нѣ вывѣсти людей—стърахъ,
государь, гьреха, что погинутъ напърасна, будетъ гетману силы
нѣ пърибавить. А гѣтъманъ Иванъ Сомойловичь пишѣтъ къ тѣбѣ,
вѣликому государю, испровъдиво, а свою душю очишчаетъ и себя
оберегаетъ; а тѣбѣ, государю, выдать ево нѣ возможъно—тьвое[ю], 25
государь сьвѣтъ, молитвою и такъ городы очишчаются. || Да и о ст. 3.
томъ у тѣбя, вѣлико[го] государя, милости прошю—дай милости-
вое рассуженъе гетману Ивану Сомойловичю противъ прѣльщеного
листа Пѣтрушъки Дорошенъка, чтобъ ево обнодежить, нѣ
такъ, что въ прошъломъ году здѣлолась: бывъ за Днепъромъ, 30
да и назатъ збежали; чтобы въпъреть такъ нѣ зделали. А
то тѣбѣ, вѣликому государю, извѣсна, что и Дорошенку голову
отсекъли. Тотъ же Дорошенокъ возмутилъ и су сторону пріот[в]ра-
тилъ, и нынѣ товошъ хочетъ. А милости у вѣликово государя
прошю, чтобъ мънѣ, холопу твоему, въ вину не поставили; очиш- 35
чая душю свою грѣшъною, ему, вѣликому государю, въсе извѣ-
шаю за ево прѣмъногую государьскою к себѣ милость.

ПРИЛОЖЕНІЯ.

I. Письмо патріарха Никона къ царю Алексѣю Михаиловичу.

Великому царю государю и великому князю Алексѣю Михаиловичю, всея Великія и Малыя и Бѣлыя Росіи самодержцу, сѣдяй во тьмѣ и сѣни смертней, окованый нищетою и желѣзы, смиреный Никонъ поклоненіе творитъ, яко-жъ лѣпо есть царю. Не свое, но апостольское слово понуди мя злостраданіе [*зачеркнуто*: мое] здѣ написати. Богъ ны посланники послѣднія яви, яко насмѣртники, зане позоръ быхомъ міру—и ангеломъ и человѣкомъ. Мы убо буи Христа ради, вы-жъ мудры о Христѣ; мы немощни, вы-жъ крѣпцы; вы славни, мы-жъ безчестни; до нынѣшняго часа и алчемъ, и жаждемъ, и наготуемъ, и страждемъ, и скитаемся, и труждаемся, дѣлающе своими руками; укоряеми благословимъ, гоними терпимъ, хулими утѣшаемся; яко-же отреби міру быхомъ, [вс]ѣмъ попраніе. Досѣле, не срамля твое благородіе, сія пишу. Аще и о себѣ что таково помышлю, истину глаголю, яко вся сія на мнѣ збышась. Яко-жъ и инде той-же апостолъ, крѣпцѣ похвалюсь о немощехъ моихъ, и паки Божій о[тв]ѣтъ о себѣ глаголетъ—сила Бо[жі]я в немощи совершается; благоволю и язъ в немощехъ моихъ и злостраданіяхъ, зане елико внѣшній нашъ человѣкъ озлобляетъ, толико внутренній обновляется, только бы не во твое царство сіе збы[лося], н[о в] чужде незнаемо. Сего ради сугуб[о при]ходитъ плакати—ово своихъ бѣдъ и золъ, [ово твоего] ради царствія, яко такое зло приспѣ в [твое] царство содѣлатись, зане-жъ не добра тебѣ, великому царю государю, похвала. И что потреба мно[го]словити, да не отяхчу слуха твоя царьская, и напослѣдокъ без вниманія прочтется пишемое, яко-жъ Богословнѣйшій Григорій глаголетъ—ратникъ есть слуху преумноженіе слова. Азъ убо, о царю, не точію страдати всеизволяю, но и умрети готовъ есмь

ст. 182.

правды ради, только бы не во твое царство, яко же и выше рекохъ. А я-жъ нынѣ мучимъ есмь, не свѣмъ себе со[гр]ѣшша [1]) ничто-жъ достойно таковыхъ мукъ, яко недостоинъ и человѣческія пищи, подобныя ми, развѣе нужнова хлѣба и воды. А
5 что патріарси и судь[и] с ними судили, ни едина вина обрѣлась, достойна сицевыхъ, ими-жъ азъ мучимъ есмь.

Первая вина написана, что я тебя, великово царя государя, безчестилъ, мучителемъ называлъ—и то солгали. Говорилъ я тебѣ, великому царю государю, что мучишъ насъ ради многихъ
10 напрасно; и то и всякъ бѣдный человѣкъ тебѣ, великому царю государю, пишутъ и в челобитныхъ, которые сидятъ по твоему указу в тюрьмахъ и за приставы, и во иныхъ нуждахъ: бьетъ челомъ имярекъ, мучу я животъ свой тутъ и тутъ, а отъ ково, и
ст. 183. то тебѣ, великому царю государю, || мочно знать и самому, что
15 се глаголемое. Да ни на ково [гнѣвъ] твой за то не бывалъ. А я, хотя такъ и говорилъ тебѣ, великому царю государю, правду, только у патріарховъ и правила такова не подведено, потому что такова правила нѣтъ; есть правило святыхъ апостолъ 84—аще кто досадитъ цареви или князю без правды, аще
20 есть причетникъ, да извержется, аще мірскій человѣкъ, да отлучится; и то и самая истина; глаголетъ точі[ю] о причетницехъ и о мірскихъ человѣцѣхъ, а не о епископехъ и патріарсѣхъ; но и о причетницехъ реченось есть—аще без правды; в толкованіи сего правила реченось—досаждати убо цареви или [князю] воз-
25 браненось, обличати же по достоянію нѣсть возбранено, аще и обличенію словеса люта суща зѣло на досажденіе обличаемымъ вмѣняются; без правды убо досаждати не оставляетъ правило, яко-жъ отъ различія разумѣти; по правдѣ же кто обличаетъ царя или князя, нѣсть [достоинъ] мукъ; яко-жъ и тридесять шестая грань
30 60 книгъ Царскихъ в 3 главѣ подобно тому жъ пишетъ. Сіе правило газскій митрополитъ в своихъ отвѣтахъ боярину Семену Лукьяновичу Стрешневу въ 27 отвѣте и споръ преписалъ инако.

2-я статья написана у патріарховъ в приговорѣ на мя, что будто я тебя, великово царя государя, Ровоамомъ [называлъ] да

---

[1]) *Въ подлинникѣ было первоначально*: грѣшша; *затѣмъ исправлено*: соѣшша.

Гіозіею—и то солгали. Я тебя, великова царя государя, такъ не называлъ; только писано в моей грамотѣ ко вселенскимъ патріархомъ, пріуподобля твою немилость и безсовѣтіе к намъ, и Ровоамъ царь великъ и Богоотецъ, яко-жъ свидѣтельствуетъ Евангеліа Матѳея в 1-й главѣ; а про Гіозію солгали. 5

Третія статья, что будто я ихъ безчестилъ—одново, которой именуется александрійски[мъ], египетскимъ называлъ; и то онъ и самъ о себѣ свидѣтельствовалъ, что онъ живетъ во Египте, и то в чюжемъ дворѣ. А которой называется антіо[хій]скимъ, и тотъ живетъ в Дамаске; тожъ самъ о себѣ свидѣтелствовалъ, 10 что онъ живетъ в Дамаскѣ. И то имъ какое [зло]? А чтобы безмѣстными я называлъ, и то сами же они свидѣльствовали, что во Александріи есть Іоакимъ патріархъ; а во Антіохіи, чаятъ де, есть же, потому намъ де ужъ два года ужъ, какъ пошли отъ себя. Только и тому у нихъ правила на мя не написано в при- 15 говорѣ, потому что такова правила и нѣтъ.

Четверта вина написана—отшествіе наше. И они и сами таковы: свои церкви оставили, а на ихъ мѣсто иныя поставлены. Да они-жъ сказывали по моему вопросу, есть ли у нихъ вселенскихъ патріарховъ о томъ совѣтныя грамоты, и они сказали, что 20 есть, указали на книги, которыя пред ними лежали в барха[тѣ], || ст. 184. дѣло руское, и руки де ихъ есть. И они то солгали: коли бы у нихъ были совѣтныя грамоты, не бы поставлены были на ихъ мѣсто иные патріархи. А потомъ начали чести тѣ книги, и в нихъ написаны вопросы и отвѣты, а писалъ здѣсь гаскій митро- 25 политъ по грамотке Мелетія, и та грамотка и нынѣ в лицахъ есть у человѣка, что де патріархи просты, грамотѣ мало умѣютъ; и онъ писалъ все ложно, а переводилъ сь его письма Полоцкой дьяконъ, и в то[мъ] ево письмѣ все ложно. Написано вь ево письмѣ собора, в Констянтинѣ-градѣ в преименитой церкви Божья 30 Мудрости, рекше во святѣй Софіи, собравшаго, правило 2-е—аще которы[й] епископъ или презвитеръ или діаконъ [восхощетъ] снити во мнишескій чинъ и стати на мѣстѣ покаянія, рекше пострищися, епископъ оттолѣ ужъ да не имать архіерейскова сана; мнишести бо обѣти покоренія имѣютъ словеса, и ученичества, а не учительства, 35 ни первопрестольства, ни паствити, но пасому быти обѣщаются; сего ради, яко-жъ прежде реченось, повелѣваемъ архіерейскаго

чина и пастыремъ сущимъ ктому ужъ не начальствовати, но в
пасомыхъ [*зачеркнуто*: быти] и кающихся страну себе сводити.
Аще-жъ се сотворити кто дерзнетъ по изглашеніи и по разумѣ
нынѣ изреченнаго суда, ижъ самъ себѣ святительскаго сана ли-
5 шивъ, ктому на первый степень не возвратится, его-жъ самѣми
дѣлесы отвержеся. И се правило, аще и внѣ святыхъ седми все-
ленскихъ соборъ, но все исперепорчено, прописано инако, [ка]къ
имъ годно явилось. И о томъ я ихъ обличалъ пред тобою, вели-
кимъ царемъ государемъ, и пред всею полатою. Да и не при-
10 стойно на мое изверженіе, потому что я постриженъ до патріар-
шества, а с патріаршества сошедъ, вѣсть и твое благородіе, что
я не постригался; а буде того ради, что мірскимъ попомъ былъ
и постригся, и таковыхъ много [*зачеркнуто*: есть] тутъ было в
палатѣ; а одва и сами тіи патріарси не таковы-жъ ли, а нашихъ
15 и самъ ты, великій царь, не невѣ[си]: новгородской, крутитской,
тверской, резанской и прочіе есть таковы суть; а антіохійскій в
трехъ мѣстахъ митрополитомъ былъ, подкупаясь, а в четвертые
патріархомъ. И о таковыхъ божественныя правила по изверженіи
и причастія [1]) отлучаютъ и с мірскими недостойни при[ча]щенія,
20 и ни во исходѣ души не велено причастія таковымъ дати. А
тутъ и судіи тѣ таковы, а о здѣшнихъ и самъ ты, великій царь,
о нихъ не невѣси. Ажне о иныхъ дѣяніихъ оставимъ Богу су-
дити. Да у нихъ же написано в книгахъ тѣхъ правило Антіо-
хискаго собора, и тово правила и в соборѣ томъ не нашли,
ст. 185. потому || что своровано, передѣлано не на тотъ образъ пра-
вило 3: аще который презвитеръ или діаконъ и всякъ свя-
щенническаго сана, оставивъ свое мѣсто и свою церковь, на ину
страну отидетъ и отъ своея преселився на иной странѣ долзѣ пре-
бываетъ, ктому да не служитъ, паче же аще зовомъ отъ сво-
30 его епископа не возвратится, но пребываетъ в таковомъ безчи-
ніи, да извержется отнюдъ, и ктому да не имать внити в чинъ
свой, и проче[е]. А у нихъ се приписано, аще патріархъ или ми-
трополитъ, по сему правило тако сотворить. Потому у нихъ и
все неправедно писано, потому что винъ моихъ прямыхъ не
35 обрелось достойно изверженію, а по симъ и они и сами таковы

---

[1]) *Въ подлинникѣ*: прачастія.

и тяжчае сихъ на нихъ правила есть, только бы праведнымъ судомъ судити; а то все дѣлано чрезъ божественныя законы. Все ужъ у нихъ было до суда изготовлено. У тебя, великого царя государя, и подьячіе лутче то разсудятъ. Егда судятъ, пишутъ обоихъ рѣчи—исца и отвѣтчика, и прочитаютъ обоимъ, 5 такъ ли истецъ и отвѣтчикъ говорилъ, и потомъ всякъ свои рѣчи рукою закрѣпливаетъ, и потомъ разсуждаютъ рѣчи ихъ, и выписываютъ из законовъ вашихъ царскихъ. А тутъ все не по закону заповѣди было: мы с тобою, великимъ царемъ государемъ, говорили, а они нашихъ речей ничево не знаютъ; а кто 10 толковалъ малое что, и тотъ то-жъ мало и самъ знаетъ; а судьи все дремали да спали, а писалъ невѣдомо какой человѣкъ, что ты, великій государь, прикажешь; а что написалъ, тово нихто не слыхалъ. И о судѣ здѣ конецъ пріиметъ, яко судъ Божій есть; имъ же судомъ осудили насъ, и сами ти такожде осудятся. Божіе 15 се слово, и не можетъ никто разорить. Писано есть: и не изнеможетъ отъ Бога всякъ глаголъ. Мы на то обѣщались, что терпѣть—претерпѣвый до [конца], той спасенъ будетъ. Божіе есть слово и не погрѣшаетъ истины. Паки писано есть: терпѣньемъ да течемъ на предлежащій намъ образъ взырающе, на Началь- 20 ника вѣрѣ и Совершителя Іисуса, Иже вмѣсто предлежащія Ему радости претерпѣ крестъ и о срамотѣ не радѣ; тѣмъ-же убо да исходимъ к Нему внѣ стана, поношеніе Его носяще [*зачеркнуто*: и протче]; не имамы бо здѣ пребывающаго града, но грядущаго взыскуемъ. Хотѣніемъ хотѣхъ правды ради постра || дати, но не ст. 186. во твое бы, великаго царя государя, царство такое злое и нарушеніе святымъ правиломъ святыхъ апостолъ и святыхъ [отецъ]. Не невѣси, великій царю, какъ святіи отцы на седьмомъ вселенскомъ соборѣ утвердили, глаголя правило 1-е: святая правила облобызающе пріемлемъ и держимъ, святыхъ апостолъ и 6 все- 30 ленскихъ соборъ, к симъ же и помѣстныхъ, еще-жъ и святыхъ отецъ нашихъ, яко [отъ] единаго [1]) святаго Духа вдохновенна: ихъ же прокляша, проклинаемъ; ихъ же извергоша, изметаемъ; ихъ же [отлучиша], отлучаемъ; имъ же запрѣтиша, запрѣщаемъ. Зри, великій царю, здѣ преданое, ка[къ] святіи отцы, во всемъ 35

[1]) *Въ подлинникѣ*: отецъ нашихъ отъ нашихъ яко единаго, яко единаго.

вослѣдючи святымъ правиломъ, утвержаютъ. А нынѣшніи патріарси все нарушили для моего изверженія. Не ижъ они извергли, той есть изверженъ; но ижъ божественая правила нарушитъ или что любо каковый грѣхъ кто сотворитъ, достоинъ изверженію; сей воистину изверженъ Святою Троицею, яко-жъ святаго 4-го вселенскаго собора въ 5-мъ правилѣ речено есть, и не просто изверженъ есть, но и проклятъ; яко-жъ святаго 7-го вселенскаго собора в другомъ переводѣ глаголютъ святіи отцы правило: иже чистительски получивше санъ вѣдѣнія-жъ и правленія канонъныхъ повелѣній, сіи есть воображенія, яжъ пріемлюще радостно, з богоявленнымъ Давидомъ поемъ Владыцѣ и Богу глаголюще, яко на пути свидѣній Твоихъ насладихся, яко в богатствѣ мнозѣ, заповѣдалъ еси правду, свидѣнія Твоя, Владыко, вразуми мя, и живъ буду. И во вѣки пророческій гласъ заповѣдаетъ хранити заповѣди Божія и жити в нихъ. Явѣ непоколебимы и недвижимы пребываютъ, яко-жъ инде глаголетъ: дѣла рукъ Его истина и судъ, вѣрны вся заповѣди Его, и утвержены в вѣкъ вѣка. Яко-жъ и Боговидецъ Моисей рече: в нихъ же нѣсть приложити и о[тъ] нихъ нѣсть отъяти. И божественный Петръ, в нихъ хвалясь, вопіетъ: в ня-жъ желаютъ и ангели приникнути. И Павелъ—аще и ангелъ благовѣститъ вамъ паче преданаго, проклятъ да будетъ. Симъ и сицемъ сущимъ и свидѣтельствующимъ намъ, радующимся о нихъ, яко-жъ кто обрящетъ корысть многу, сладко божественныя каноны утвержаемъ и цѣло пребываніе ихъ, неподвижимо утвержаемъ, заповѣданныхъ отъ святыхъ духовныхъ трубъ, прехвальныхъ апостолъ и 6 святыхъ всея вселеныя соборъ и помѣстныхъ собравшихся, поданіемъ тако в нихъ повелѣній и святыхъ отецъ нашихъ, отъ единаго
ст. 187. бо вси святаго Духа || озарени бывше, повелѣша, яже на пользу, и ихъ же проклятію предаша, и мы проклинаемъ; ихъ же изверженію, извергаемъ и мы; ихъ же и запрещенію, и мы запрещаемъ; ихъ же отлученію, и мы отлучаемъ, ничто-жъ приложивше или отъемше отъ святыхъ апостолъ и отъ богоносныхъ отецъ изложенныхъ и повелѣнныхъ. Зри, великій царю, ка[къ] святіи, приводя верховныхъ пророкъ во свидѣтельство, и верховныхъ апостолъ, и святыхъ всѣхъ, ничтоже смѣюща отъяти или приложити, и таковымъ судьбы Божіи не послѣдуютъ. А мене аще

нынѣ обещестили чрезъ божественные законы, в день судный
такожде обещестити имать Господь Богъ праведно. Не невѣсть
твое благородіе в недѣлю православія чтомыхъ: и аще и мало
что отъ преданныхъ святыми апостолы и отцы убавитъ или при-
ложитъ, трикраты проклятъ. А они не поща[дѣ]ли мене ради 5
смиреннаго божественныя заиспревратить; потому-жъ не имать
и ихъ пощадѣти Господь Богъ, яко же и самъ глаголетъ: не
пріемляй глаголъ Моихъ имать судящаго; слово, еже заповѣдахъ,
то судитъ ему в день судный. А я-жъ что обнаженъ и лишенъ
всѣхъ сущихъ моихъ, поминаю Божественное слово, глаголющее: 10
аминь, глаголю вамъ, никтоже есть, иже оставилъ есть домъ или
братію, или сестры, или отца, или матерь, или жену, или чада,
или села, Мене ради и Евангелія ради, аще не пріиметъ Сынъ
сторицею во время се, домовъ и сестръ, и отца, и матере, и чадъ,
и селъ по изгнаніи, и в вѣкъ грядущій животъ вѣчный; мно- 15
зи-жъ будутъ первіи послѣдніи и послѣдніи перви. Сія поминаю
и не смущаюся.

А что клобукъ сняли со жемчюхи и иной дали, ничто же мнѣ
о жемчюге томъ попеченіе; поминаю Владыки Христа терновъ
венецъ и радуюсь. Большую взяли и паки отдали с клобукомъ, 20
и паки взяли—удивляюся ихъ непостоянству и малоумію. Паки
без смущенія пребываю—едину взяли, другая на мнѣ осталась.
И объ единомъ живу, во изгнаніе сосланъ, и [*зачеркнуто*: утвер-
женъ накрѣпко в больнишнихъ кѣліахъ, идѣже множество кло-
повъ и блохъ], поминаю Божественное слово: блаженни изгнани 25
правды ради, яко тѣхъ есть царство небесное; и паки—блажени
есте, [егда] поносятъ вамъ и ижденутъ, и рекутъ всякъ [золъ]
глаголъ на вы лжу[ще], Мене ради: радуйтеся и веселитеся, яко
мзда ваша мно[га] есть на небеси. В кѣлью посаженъ больниш-
ную смрадную, и окна закованы, клопами и блохами умножена 30
без числа, яко нимало лъзѣ есть причастить — поминаю тму
вѣ[чную] и червіе неусыпаемыя, и молчу; жаръ || и зной, чадъ ст. 188.
кѣлейный—поминаю геену и огнь, и не смущаюсь. Мантію архи-
мандритъ со Агѣемъ ис кельи с гвоздя взяли и костыль, коимъ
старость свою подпиралъ; поминаю Божіе слово, глаголюще: хо- 35
тящему судитися с тобою и ризу твою взяти, не возбрани ему и
срачицу, и паки-жъ лону Христа моего и совле[че]ніе отъ Сво-

ихъ Ему ризъ и нагъ на судѣ, и бываю въ мирѣ. Лишеніе слугъ, пищи и питія, и прочихъ — поминаю Лазаря убогаго и Іова многострадальнаго, и веселюсь, и богатаго, поверженнаго в огнь неугасаемый, и жаждущаго капли единой же, и не получи, и не жажду: добрыхъ можетъ вода утолити жажду, и гладъ— хлѣбъ, яко-жъ мудрый глаголетъ. Аще ли и сихъ повелиши лишити—скорѣе; скорѣе к надѣемымъ благимъ пристроюсь.

А что ты, великій царю, присылалъ ко мнѣ в часъ, в онь же во изгнаніе мя повезли, окольничева своего Иродіона Стрешнева с милостынею и просити прощеніе и благословеніе отъ меня тебѣ, великому царю государю, и царицѣ государыни, и чадомъ вашимъ, и царевнамъ государынямъ, и я ему сказалъ—ждать суда Божія. И паки, какъ присланъ на перемену Агѣю Шепелеву Степанъ Наумовъ, говорилъ мнѣ тѣже слова, чтобъ мнѣ тебѣ, великому царю государю, и государыне царицѣ и чадомъ вашимъ государямъ, и царевнамъ государынямъ, чтобъ мнѣ дать благословеніе и прощеніе, и ему то же говорилъ, что мнѣ нельзѣ дать просто благословеніе и прощеніе. Онъ мене великій царь государь до Ферапонтова осудилъ и заточилъ, а я ево трикраты, по божественной заповѣди, паче Содома и Гомора. Первое, какъ с патріарше[ства] [сошедъ] ради гнѣва твоего, во святѣй церкви засвидѣтельствуя о гнѣве твоемъ передъ Господемъ и святыми ангелы и, исходя, отрясъ и прахъ ногъ своихъ. И паки второе, какъ приходилъ предъ Рождествомъ Христовымъ, изгоняемъ во всѣхъ городскихъ вратахъ, глаголя Божію заповѣдь, глаголющую—идѣжъ колиждо внидѣте во градъ или домъ, и не пріемлютъ васъ, изшедше на распутія его, рцѣте: и прахъ, прилѣпшій насъ отъ града вашего, отрясаемъ вамъ; аминь, глаголю вамъ, отраднѣе будетъ земли Содомстѣй и Гоморстѣй в день судный, неже граду. И паки нынѣ третіе, какъ былъ второе у тебя, великова царя государя, в столовой и по истязаніи, какъ пошолъ, ставъ насредѣ столовой и обратя к тебѣ, великому царю государю, отряхая отъ ногъ прахъ, говорилъ тебѣ, великому царю государю: кровь моя и грѣхъ всѣхъ буди на твоей главѣ.
ст. 189. И тако совершивъ свое трикратное || бореніе, изшедъ радуяся, яко-жъ нѣкогда божественный Павелъ апостолъ противящимъ и хулящимъ оттрясъ ризы своя, рече к нимъ: кровь ваша на главахъ вашихъ, чистъ азъ. Сего ради мнѣ нельзѣ тебѣ, великому

царю государю, и царицѣ государынѣ, и чадомъ вашимъ, и царевнамъ государынямъ, зане и божественная заповѣдь глаголетъ: аще человѣкомъ согрѣшенія ихъ отпусти[те], и вамъ Отецъ вашъ Небесный; аще ли не отпущаете человѣкомъ согрѣшеній ихъ, ни Отецъ вашъ отпуститъ вамъ согрѣшеній вашихъ. И паки инде есть писано: прощеніе прося согрѣшеніемъ, прости и ты-жъ и в тя согрѣшившимъ, зане оставленіе дается противу оставленія, и яковы бываемъ клевретомъ нашимъ, такова имамы обрѣсти Владыку и всѣхъ царей Царя. И паки инде пишетъ: остави неправду искреннему своему, и тогда, помолышу ти ся, грѣси твои разыдутся. Человѣкъ на человѣка сохраняетъ гнѣвъ и отъ Господа ищетъ исцѣленія; на человѣка, подобна себѣ, не имать милости, а о грѣсѣхъ своихъ молится; самъ плоть, и хранитъ гнѣвъ; кто очиститъ грѣхи его? Помяни послѣдняя растлѣніе и смерть, и престани враждовати, и пребывай в заповѣдехъ, поминаяй и не возненавиди ближняго. И в Завѣте: презри невѣжества, останися [1]) отъ свара, и умалиши грѣхи. Подобно сему и божественная притча показуетъ. Сего ради уподобися царствіе небесное человѣку царю жъ, и восхо[тя] стязатись о словеси с рабы своими. Наченшу же ему стязатись, приведоша ему единаго должника тмою талантъ. Не имущу же ему воздати, повелѣ и господь его продать и жену, и чада, и вся, елика имяше, и отдать. Падъ убо рабъ той, кланяяся ему, глаголя: господи, потерпи на мнѣ, и вся ти воздамъ. Милосердовавъ же господь раба того, прости его и долгъ отпусти ему. Изшедъ-же рабъ той обрѣте клевретъ своихъ, иже бѣ ему долженъ сто пѣнязь, и емъ его, давляше, глаголя: отдажь ми, иже ми еси долженъ. Падъ убо клевретъ его на нозѣ его, моляше его, глаголя: потерпи на мнѣ, и вся воздамъ ти. Онъ же не хотяше, но ведъ, всади его в темницу, дондеже воздастъ должное. Видѣвше же клеврети его бывшее, сжалишася зѣло и, пришедше, сказаша господину своему вся бывшая. Тогда, призвавъ его, господинъ его, глагола ему: рабе лукавый, весь долгъ онъ отпустихъ тебѣ, понежъ умоли мя; не подобаше ли и тебѣ помиловати [2]) клеврета своего, яко-жъ и азъ тя помиловахъ. И прогнѣвася господь его, предаде

---

[1]) *Такъ въ подлинникѣ*: останися.

[2]) *Въ подлинникѣ*: помиловати помиловати.

его мучителемъ, дондеже воздастъ весь долгъ свой. Тако и Отецъ Мой Небесный сотворитъ вамъ, аще не отпустите кождо брату своему отъ сердецъ вашихъ прегрѣшенія. Зри, великій царю, яко всюду божественное писаніе и заповеди повелѣва-
5 ютъ, глаголюще: отпустите, и отпустятся вамъ. Мнѣ тебѣ по человѣку изнести слово прощенія и благословенія, да боюся, воля тому не послѣдуетъ чрезъ святую Его заповѣдь: отпустите, предваривъ, рекъ, и Онъ отпуститъ вамъ; аще удержите, удер-
ст. 190. жится. || Мнѣ тебѣ отпустить, а я не буду испущенъ: отъ удержанія
10 твоего не имать судьбы Божія послѣдовать. И аще сими всѣми божественными заповедьми и оправданія не увѣщаешися и, гоня и муча мя, яко пса смердяща или яко худую блоху, не престанеши, то кто тя можетъ увѣщати? По писаному, аще Моисея и пророки не послушаетъ, то аще кто и отъ мертвыхъ воскрес-
15 нетъ, не имутъ вѣры; то аще бы Петръ и Павелъ востали, не имаши увѣщатися. Писано есть—поминайте юзники, яко с ними связани. Озлобляемъся, аки и сами суще в тѣлѣ.

Что я тебѣ, великому царю государю, сотворилъ на Москвѣ в смутное время, тобою, великимъ государемъ, посылаемъ, всюду
20 ходилъ, будучи архимандритомъ на Новомъ у Спаса, не поминаючи свою смерть; в Новгородѣ в смутное время каменіемъ и кольемъ забитъ на смерть тебе ради—оныхъ нѣсть время подробну здѣ писати. На Москвѣ будучи, работалъ тебѣ, великому царю государю, не яко патріархъ. Такожде и в моровые повѣтрія царицѣ госуда-
25 рынѣ и сестрамъ твоимъ государевымъ, и чадомъ вашимъ работалъ такъ, какъ послѣдній рабъ, яко-жъ и самъ ты, великій царю, будучи ми в твоей столовой, свидѣтельствовалъ, глаголя, яко нѣчимъ мнѣ заплатить за твою работу. И нынѣ се ли мнѣ твое воздаяніе вмѣсто моея работы? Яко пса состарѣвшася отрину и за-
30 ключи, и подохну я, пищи лишенъ. Помяни писаніе, глаголющее: иже воздаетъ злое воз доброе, не подвижется злое из дому сего. И паки другое писаніе: моленіе нищаго изо устъ до ушію Его; судъ Его со тщаніемъ грядетъ. Аще и великій царь еси, не рцы: кто мя преможетъ? Господь бо мстя отомститъ. Зане-жъ дана
35 есть отъ Господа держава, и сила отъ Вышняго, и иже истяжетъ дѣла ваша и помышленія испытаетъ, и прочее. Ты, великій царю, нѣкогда писаніемъ своимъ проклиналъ ненавидящихъ мя, глаголя:

ей, погибнутъ вси ненавидящіи тя, и сокрушитъ Богъ челюсти ихъ, и сами разсыплются, яко прахъ. Нынѣ же не вѣмъ, что сотворша себе, мучиши мя без милости, яко злодѣя. Ни я царству твоему что любо сотворша знаю. Самъ при испытаніи моемъ свидѣтельствовалъ, глаголя: ты де мнишь, я тебя стану мучить, и 5 того ради исповѣдался и масломъ соборовался, и причащался; не будетъ де тово отъ мене. И после тово все не тако сталося. Ей, истину глаголю: луче сего страннаго моего житія смерть; яко-жъ Іовъ сказуетъ: смерть мужу покой есть. С радостію бы, ей, аки [на] всечестный пиръ изшелъ и самъ выю протягъ, не яко не- 10 терпѣливу ми бывшу, и своей [смерти] радуючися, но правды ради, зане мнози святіи с радостію в мукахъ выя своя преклониша, яко на всечестный бракъ, на муку радующеся идяху.

А что изволи твое благородіе, великій царю, монастыри отписать [отъ] насъ и насъ не слушать, и грамоты || свои государевы взять, нѣсть ми о семъ нимало печали, зане возложе то все Господу Богу. Аще неправда твоя будетъ, Господь Богъ будетъ ти ратникъ, яко-жъ и самъ, тая грамоты подписуя, утвердилъ еси, и по дѣломъ руку твоею воздастъ тебѣ Господь. Азъ не хотѣлъ было сего, да збудется на тебѣ, великомъ цари государѣ, 20 глаголанное: в дѣлехъ руку своею увязъ грѣшникъ. ст. 191.

Слышалъ азъ в приговорѣ на изгнаніе мое у патріархъ, да буду въ Ферапонто[вѣ] во вся дни живота моего во всякомъ покои—и нѣсть здѣсь тако, но зѣло люто, и паче всякого убійцы и душегубца. Приставъ зѣло зѣло прелютъ, и не дастъ никому 25 милостыни подати, аще прежде самъ ударенъ будетъ, то и милостыню отиметъ, и хотящаго милостыню подать обѣщеститъ и ура̀нитъ; а что емлетъ з городовъ и из монастырей [для] насъ, то самъ себѣ емлетъ и в домъ свой отсылаетъ всякіе запасы; а самъ безпрестани со псами за заецы; и конюшій дворъ псарни- 30 комъ сотворилъ, и кричитъ часто в голосы за собаки, и в литавры бьетъ часто. Какъ ты, великій царю, разсудишь, а дворъ конюшей отъ святыхъ воротъ 20 саженъ; а на святыхъ воротѣхъ двѣ церкви; к тѣ[мъ] я грѣшной прихожу, и слышати того бѣснованія не могу. Сего ради возвѣщаю ти, яко тако истина 35 есть. А ино злодѣйство ево оставимъ писать. Аще время придетъ, возвѣстимъ. Келарь всесовершенъ воръ, безъ всякого умаленія, и

зѣло ми ругается, сложася с приставомъ. Аще годно есть тебѣ, великому царю, да будетъ терплю во имя Господне, зане писано есть: ижъ бо аще погубитъ душу свою Мене ради и Евангелія ради, той спасетъ ю. Конецъ, а терпѣнію нашему Святый Богъ
5 дастъ венецъ. Аминь.

Агѣй Шепелевъ, что взялъ запасу с Москвы, то все себѣ побралъ; я не ималъ ничево; ей, тако.

О бумаге и чернилахъ, Господа ради, никово не истяжи — своя с Москвы. А инова никакова дѣла не писано никуда. Яко
10 тако истина есть.

[На оборотѣ 182-го столбца].

Великому царю государю и великому князю Алексѣю Михаиловичю, всея Великія и Малыя и Бѣлыя Росіи, самодержцу, смиренный Никонъ поклоненіе творитъ, яко же лѣпо есть царю.

15 II. Отписка князя С. Шайсупова о письмѣ патріарха Никона къ царю Алексѣю Михаиловичу.

ст. 4. Государю царю и великому князю Алексѣю Михаиловичу, всеа Великія и Малыя и Бѣлыя Росіи самодержцу, холопъ твой Самошко Шайсуповъ челомъ бьетъ. Въ нынѣшнемъ, государь, во
20 180-мъ году, декабря въ 25 день, присылалъ ко мнѣ, холопу твоему, монахъ Никонъ десятника Оску Максимова, чтобъ, мнѣ, холопу твоему, дать ему, монаху Никону, сь ево, монаха Никона, письмами гонца, а с какими письмами ему, монаху Никону, к тебѣ, великому государю, посылать, и онъ, монахъ Никонъ, об
25 томъ ко мнѣ, холопу твоему, не приказалъ, и я, холопъ твой, к нему, монаху Никону, приказалъ, что не с вѣдомыми письмами гонца послать к тебѣ, великому государю царю и великому князю Алексѣю Михаиловичю, всеа Великія и Малыя и Бѣлыя Росіи самодержцу, без твоего, великого государя, указу не смѣю. И
30 того-жъ, государь, числа монахъ Никонъ прислалъ ко мнѣ, холопу твоему, вдругорядь Ѳерапонтова монастыря служку Никитку Исаева, которой данъ ему для посылокъ, чтобъ мнѣ, холопу твоему,

для твоего, великого государя, || дѣла быть к нему, монаху Ни- ст. 5.
кону, в келью. И я, холопъ твой, к нему, монаху Никону, ходилъ
того же числа, и монахъ Никонъ то письмо, которое к тебѣ, ве-
ликому государю, посылаетъ, мнѣ, холопу твоему, объявилъ, что
онъ, монахъ Никонъ, у тебя, великого государя, милости про- 5
ситъ, чтобъ ты, великій государь, милостію своею ево, монаха
Никона, пожаловалъ и в винахъ ево простилъ. И отпустя, госу-
дарь, меня, холопа твоего, монахъ Никонъ прислалъ отъ себя ис
кельи ко мнѣ, холопу твоему, то письмо, запечатавъ своею пе-
чатью, в листу, и я, холопъ твой, то ево, монаха Никона, письмо 10
послалъ к тебѣ, великому государю царю и великому князю Але-
ксѣю Михаиловичю, всеа Великія и Малыя и Бѣлыя Росіи само-
держцу, к Москвѣ столника и полковника Василіева приказу Бу-
хвостова с стрельцомъ, з десятникомъ с Мишкою Гавриловымъ,
того ж числа. А не послать, государь, тово ево, монаха Никона, 15
письма к тебѣ, великому государю царю и великому князю Але-
ксѣю Михаиловичю, всеа Великія и Малыя и Бѣлыя Росіи само-
держцу, не смѣлъ. А отписку, государь, и монаха Никона письмо
велѣлъ подать и ему стрельцу Мишке явитца в приказе у твоихъ,
великого государя, Тайныхъ дѣлъ. 20

[На оборотѣ 4-го столбца].

Государю царю и великому [князю Алексѣю Михаи]ловичю,
всеа Великія и Малыя и Б[ѣлыя Россіи само]держцу.
180 году генваря ... Бухвостова стрельцомъ с Мишкою.

III. Письмо патріарха Никона къ царю Алексѣю Михаиловичу. 25

Великому государю царю и великому князю Алексѣю Михаи- ст. 6.
ловичю, всея Великія и Малыя и Бѣлыя Россіи самодержцу.
Богомолецъ вашъ, государевъ, смиреный Никонъ патріархъ Бога
молю, да подас[тъ] ти Господь Богъ миръ и здравіе, и да утвер-
дитъ Господь престолъ святаго царствіа твоего во многія лѣта 30
во славу Христа Бога нашего и всѣмъ православнымъ христія-
номъ в радость и веселіе вѣчное. Аминь.

В прошломъ, государь, во 160-мъ году Божіею волею и твоимъ, великаго государя, изволеніемъ и всего освященнаго собора избраніемъ былъ я, богомолецъ вашъ, поставленъ на патріаршество не своимъ изволомъ, но Божіимъ изволеніемъ и твоимъ, великаго государя, и всего освященнаго собора избраніемъ. А я, вѣдая свою худость и недостатокъ ума, множицею тебѣ, великому государю, билъ челомъ, что мене с такое великое дѣло не будетъ, и твой, великаго государя, глаголъ превозможе. И по прехожденіи тріехъ лѣтъ билъ челомъ я тебѣ, великому государю, чтобъ ты, великій государь, пожаловалъ мене, отпустилъ в монастырь; и ты, великій государь, изволилъ и еще другую три года быти; и по прехожденіи другихъ тріехъ годовъ, паки билъ челомъ тебѣ, великому государю, чтобъ ты, великій государь, отпустилъ меня в монастырь, и ты, великій государь, милостиваго своего указу не учинилъ; и я, видя то, что мнѣ челобитьемъ отъ тебя, великаго государя, не отбыть, и началъ тебѣ, великому государю, досаждать и раздражать, и с патріаршества сошелъ без твоего, великаго государя, [указу] в Воскресеньской монастырь. И ты, великій государь, подражая Небесному Отцу и Богу в щедротахъ, и в Воскресеньскомъ монастырѣ милостію своею не забылъ, всякою милостію своею посѣщалъ, и пироги имянинные присылалъ, и милостыню. И я ту твою, великаго государя, милость со презорствомъ принималъ, а все то дѣлалъ, чтобъ мнѣ отъ твоей милости забвену быти. И случися мнѣ нѣкогда в Воскресеньскомъ монастырѣ болѣти, а тебѣ, великому государю, про ту мою болѣзнь учинилось вѣдомо, и ты, великій государь, прислалъ посѣтить Афанасіа Матюшкина со благими твоими и милостивыми обѣты и утѣшительными словами, что де ты, великій государь, не имаши мене оставити, ни презрѣти и до смерти, и я и о той [1]) милости не зѣло порадовался. А потомъ, навѣтомъ врагъ моихъ к тебѣ, великому государю, Романа Бобарыкина и Ивана Сытина, с ними-жъ и иныхъ клеветами и лжами ихъ, возрасте межъ нами великая смута, великая; они-жъ меня обидѣли, они-жъ тебѣ, великому [государю], и оклеветали всякими не бы[ва]лыми
ст. 7. дѣлы. || Да у меня-жъ в Воскресеньскомъ были два жидовина кре-

[1]) *Въ подлинникѣ:* о томъ.

щеныхъ во имя Отца и Сына и святаго Духа, и отъ тѣхъ жидовъ [единъ, ему же [1])] имя Доміянъ, оставя православную святую христіянскую вѣру, почалъ по старому закону жидовскую вѣру держать и святыхъ постовъ не хранити, и во вся посты мяса ясти, и молодыхъ черньцовъ развращать, для чего де вы не женитесь и мяса не едите, молоды де таковы, и инымъ всякимъ жидовскимъ обычаемъ. И про то [2]) ево, Демья[н]ка жида, учинилось вѣдомо мнѣ и я, сыскавъ доподлина, что впрямь развратились отъ святыя православныя христіянскія вѣры, и велѣлъ ево, Доміянка, посмирять и сослать в Иверьской [3]) монастырь. И тотъ Демьянко другому жиду Мишке сказалъ: не пробыть де и тебѣ без бѣды, ведь де и ты таковъ же, побѣжи де к Москвѣ и скажи де за собою государево слово. И тотъ, побѣжавъ к Москвѣ, сказалъ за собою твое, великаго государя, слово. И ты, великій государь, присылалъ для другова жида да Доміанка думнова дьяка Дементіа Башмакова да головъ, и тово Домьянка со женою ево и з детми, и Мишкину жида жену, и детей, и на ково они сказали, и тѣхъ поимали жъ. А в тоже время и из нашей кѣльи молодые черницы в жидовской ереси и ученіи были, и в казнѣ у меня покрали деньги и платье, и тѣмъ имъ жидомъ помогали. Да имъ же помогалъ архимандритъ Чюдовской потому: былъ онъ архимандритъ у меня в Воскресеньскомъ монастырѣ и в Иверскомъ [4]) в строителяхъ многое время и не считанъ ни в чомъ, и я хотѣлъ считать, и онъ ушолъ к Москвѣ и добрыми людьми тебѣ, великому государю, одобренъ, и ты, великій государь, почалъ жаловать ево знать. А Демьянко жидъ и в Иверьскомъ [4]) монастырѣ женою своею поклепалъ отца ее духовнаго да иныхъ многихъ старцевъ иными злыми доводными дѣлы. И я ему не повѣрилъ, вѣдаючи отъ божественнаго [писанія] и правилъ святыхъ апостолъ и святыхъ отецъ, писано особно о нихъ в правилехъ, что ихъ новокрещеныхъ нигдѣ во свидѣтельство не принимать; у нихъ то и дѣло похвально, чтобы на ково солгать на священ-

---

[1]) *Въ подлинникѣ отъ словъ, заключенныхъ въ скобки, осталось нѣсколько буквъ.*

[2]) *Такъ въ подлинникѣ*: то.

[3]—[4]) *Въ подлинникѣ*: выверьской *и далѣе* выверьскомъ.

ный чинъ. Не невѣсть твоя, великаго [государя], мудрая совѣсть, како на Христа Бога лжесвидѣтельствоваху и на святаго первомученика, и на Павла апостола, о нихъ же въ Дѣяніихъ писано есть. Да какъ ты, великій государь, посылалъ в Царь-
5 градъ к патріархомъ о моемъ дѣле и ко инымъ патріархомъ
ст. 8 || Мелетіа чернца, и я, вѣда[я] ево Мелетіево [1]) лукавство, убоясь тамошняго осужденіа по ево оглаголанію, писалъ ко вселенскому константинопольскому патріарху и ко инымъ, и тебя, великого государя, то мое письмо не утаилось, яко ангела Божія, и в томъ
10 прощенія прошу себѣ и прочимъ, которые тому дѣлу повинны, рождшагося ради Христа Бога остави. Да ты-жъ, великій государь, собралъ соборъ, в нихъ же председатели быша Паисей, папа и патріархъ александръскій, Макарій, антіохійскій патріархъ, и со иными митрополиты и архіепископы, и епископы, и с рус-
15 кими властьми. И егда позванъ я на соборъ, и ты, великій [государь], подходя ко мнѣ, говорилъ: мы де тебя позвали на честь, а ты де шумишь; и я тебѣ, великому государю, говорилъ, чтобъ ты, великій государь, мою грамоту на соборѣ томъ не велѣлъ чести, а переговорилъ бы ты, великій государь, наединѣ, и я
20 бы все здѣлалъ по твоей, великого государя, воле. И ты, государь, такъ не изволилъ; и я поневоле противъ своихъ писаныхъ словъ говорилъ тебѣ, государю, прекословно и досадно, и в томъ прощенія же прошу. Да ты-жъ, великій государь, присылалъ подклюшныка своего государево жалованья ко мнѣ на Лыковъ дворъ
25 своея трапезы столъ противъ двоихъ патріарховъ и иные всякіе запасы, и питіе; и я то твое жалованіе отринухъ и не принялъ, и тѣмъ тя, велико[го] государя, обѣщестилъ-же—Господа ради, прости. Да ты-жъ, великій государь, присылалъ свое жалованіе с Родіономъ Маѳфеевичемъ Стрешневымъ денегъ нѣсколько и
30 мѣховъ лисьихъ, и песцовъ, и соболей. Азъ-же грѣшный и то твое [жалованье] не принялъ, и тѣмъ тебя, великого государя, прогнѣвалъ—Христова ради Рождества, прости. И си[хъ] ради всѣхъ моихъ винъ отверженъ есмь в Феропонтовъ монастырь в [с]ылку, и есть тому шестой годъ, а какъ в кѣлье затворенъ, и тому четвер-
35 той годъ. И [*зачеркнуто*: о томъ я не] сперва всяко хотѣлъ поиску-

---

[1]) *Въ подлинникѣ* ево Мелетіево *вставлено предъ* Мелетіа.

ситись. По писаному, прелюто бо есть и воистину бѣдно же кому гнѣвъ царскій понести. Но азъ никоторова зла отъ тебя, государя, развѣ ни видѣлъ милости, ни слышалъ, и [*зачеркнуто*: то] все со благодареніемъ терпѣлъ, все злое видѣлъ отъ приставовъ, яко-жъ отъ первыхъ, тако и нынѣ. И есмь нынѣ боленъ и нагъ, 5 и босъ; обжогся и обносился до нага; и креста на мнѣ нѣтъ третей годъ; стыдно и во другую кѣлью выйти, идѣже хлѣбы пеку и варю, понежъ многіе части зазорные не покровены, и со всякія нужды келейныя и недостатковъ оцелжнелъ || ; руки больны, ст. 9. лѣвая не подымается; очи чадомъ и дымомъ выѣло, и есть на 10 нихъ бѣльма; изъ зубовъ кровь идетъ смердящая и ѣсть не терпятъ ни горячева, ни студенова, ни кислова; ноги пухнутъ и сего ради не могу церковнаго правила править, а попъ единъ, и тотъ слѣпъ, и говорить по книгамъ не видитъ. А еже бы попользоватися мало, нѣчимъ; кое и есть платьишко не келейное, и 15 приставы продать не дадутъ, да и не купитъ нихто, боясь приставовъ; а ко мнѣ и приходу никому нѣтъ, и милосты[ни] попросить нѣ у ково; дороги отложены отъ монастыря далеко, чтобъ и глаза наши никово не видѣли мимо ѣздящихъ и ходящихъ. А вся сія Степанъ Наумовъ себе ради наведе на мя за то, что я 20 ему и в очи, и за очи говорилъ о неправдахъ его, что многихъ старцевъ и слугъ, и крестьянъ билъ и мучилъ, и посулы ималъ; и я ево Степана мучителемъ и лихоимцомъ называлъ, и дневнымъ разбойникомъ; а онъ, Степанъ, не терпя моихъ словъ, затворилъ мене в кѣлье с Николина дни маія съ 9-го до Ильина 25 дни на смерть, и запасовъ давать никакихъ не вѣлѣлъ. А у насъ только было своихъ сухарей и крупъ немного; кое с собою привезли, то и ѣли; что хуждьшее травы, ея-жъ младую варятъ во штяхъ, и то елъ снить, и борщъ, и грибы. И заповедь под смертною казнію положилъ, и стрельцамъ и к окнамъ приходить 30 не велѣлъ, ни стрельцамъ. И я воду носилъ и дрова сѣкъ самъ. И не вѣдаю, коими судьбами учинилось тебѣ, великому государю, вѣдомо, и ты, великій [государь], подражая Отца Небеснаго щедротамъ, по писаному—будете, рече, щедри, яко-жъ и Отецъ вашъ Небесный щедръ есть, и того ради прислалъ Ивана Обрас- 35 цова с милостивымъ своимъ указомъ. И, пріѣхавъ, Іоаннъ учинилъ намъ свободнѣе и в Бородавскомъ озере велѣлъ ловить на

насъ неводомъ, и я здѣлалъ свой неводъ и ловилъ, и твоимъ государевымъ жалованьемъ сытъ былъ; и Ферапонтова монастыря изъ Шеконской ловли велѣлъ имать понадобью. А ему де Степану велено твое государево наказаніе учинить, и онъ никакова наказа-
5 нія ему не учинилъ; только в хлѣбной избѣ часа з два посидѣлъ. И онъ Степанъ немного спустя, почалъ мучить мене пуще и перваго, из Бородавской ловли рыбы не велѣлъ имать; у меня де такова указу государева нѣтъ, что з Бородавы рыба имать. А коли пошлешь к Степану для какова запасу, и онъ слушки
10 к себѣ не пуститъ, а вышлетъ малова сказать, что ему нынѣ не время, пріиди де въ иное [1]) де время; и слушка ходитъ нако-
ст. 10. новъ десеть для одново || дѣла. А коли выглянетъ в окно Степанъ, и то с великимъ шумомъ говоритъ: я де в монастыри писалъ, чтобы де прислали запасъ де, и они не слушаютъ, а у
15 меня такова государева указу нѣтъ, что на нихъ править; дадутъ де—добро, а не дадутъ де—и мнѣ де ихъ не на правежъ поставить. Да с слушкою-жъ приказываетъ: скажи де ему, пора де прихоти-те оставить, ѣжь то, что дадутъ. А у нево Степа[на] человѣкъ по 20 было на хлѣбе. Да онъ же Степанъ пива без-
20 престани варилъ и вина курилъ, и в вотчины много запасъ отпускалъ; а мнѣ которое и пришлетъ, и тово ѣсть никакъ нельзѣ, горкое да гнилое; такожде и рыбу присылалъ лежалую и не колотую.

Да какъ ты, великій [государь], присылалъ Родіона Матѳее-
25 вича Стрешнева с вѣстью и с милостынею, что де государыни царицы и великіе княгини Маріи Ильичны не стало, и мнѣ-бъ ее простить и поминать вѣчно, и твое бы жалованіе принять тысеча рублевъ, ему Родіону сказалъ, что Господь Богъ проститъ и поминать ея государыню радъ за многую ея милость первую. А
30 денегъ я твоего государева жалованья не взялъ для того, что я у васъ государей не наймитъ, за вашу милость государеву долженъ и такъ Бога молить, яко-жъ и молю. И Родіонъ Матѳеевичъ мнѣ говорилъ: возьми де нынѣ государево жалованіе нынѣ, а будетъ де и большая присылка, а потомъ де и все доброе
35 будетъ. И я ему Родіону сказалъ: коли государева милость бу-

---

[1]) *Въ подлинникѣ*: выное.

детъ, тогда и деньги не уйдутъ, а ты тому доброму дѣлу буди ходатай. А иное, ей, великій [государь], и за великую скорбь по государыни царицѣ и по дѣткахъ вашихъ государевыхъ обезпаметовался, и въ томъ прощенія прошу Христова ради Рождества. А по государыне царицѣ во всю сороковицу псалтырь и канонъ пѣлъ, и поминаю даже и доднесь незабытно. А после Родіона Матфеевича у Степана пиръ былъ великой, звалъ окольнихъ детей боярскихъ и со женами ихъ, и перепоилъ ихъ замертво, и они, разъѣжаючись, ѣхали по озеру пьяни, блевали изъ саней, а пиръ былъ заздравной, а не понахидной, невѣдомо, для чово и для какой радости. И после поста и Свѣтлой недѣли, по твоему государеву [указу], правили в монастырѣ сороковицу, а онъ Степанъ, не дождався совершенія, поѣхалъ, нарядясь, со женою сѣдши в однихъ саняхъ, а перед ними ѣхали твои государевы стрельцы, ‖ нарядясь в красныя кафтаны, а за нимъ Степаномъ ст. 11. каптана красная и каптана санники бѣлые. И я, видя то ево безболѣніе о васъ государехъ, вышодъ на крыльцо, на карауле являлъ, глаголя: нынѣ у нашихъ государей на Мос[кве] плачъ и сѣтованіе [1]), а у Степана нынѣ радость и веселіе, и государевымъ людемъ перед собою и перед женою своею велитъ ездить. И паки, какъ к Степану вѣсть пришла, что грѣхъ ради нашихъ сына твоего государева, а нашего государя царевича и великаго князя Алексія Алексіевича не стало, а ево де Степанова дѣвка пришла в иную [2]) избу и говорила: нынѣ де на Москвѣ кручина, а у наше[го] боярина радость, и говорилъ—нынѣ де у нашева колодника надежа вся погибла, на ково де и надѣялся, и тово не стало, кро[т]че де будетъ. Да у нево-жъ Степана былъ своякъ в гостяхъ со женою и пришолъ де нѣкто к Степану в горницу, а жена де Степанова сидитъ за завѣсою со с[ес]трею своею, и сестра де Степановой женѣ говоритъ: нынѣ де на Москвѣ у государя царя и у всей Москвы кручина, что государя царевича не стало. И Степанова де жена говоритъ: не всѣмъ де кручина, есть де инымъ и радость—меньши нашъ колодникъ надѣется; а намъ де не толь страшно стало. А какъ в монастырѣ

---

[1]) *Въ подлинникѣ*: сѣтованіе ваніе.

[2]) *Въ подлинникѣ*: выную.

марта въ 11 день по государе царевиче сороковицу править, а Степанъ в тотъ день нарядясь поѣхалъ в гости, а стрельцы пред нимъ в красныхъ кафтанехъ верхами, и невѣдомо, какъ ему Степану вѣдомо учинилось, и онъ Степанъ приказалъ сотнику и
5 стрельцамъ, никово не вѣлѣлъ блиско подпускать и дороги х кѣльямъ накладывать, и самимъ стрельцамъ блиско не вѣлѣлъ же ходить. А служекъ, которыхъ в кѣлью пустилъ [1]), и трудниковъ— имъ грозилъ всякими страшными прещеніи, и того ради всѣ не хотятъ жить, плачютъ да болѣзни на себѣ сказываютъ,
10 чтобъ не жить у меня в кѣльи. А куда пойдетъ работникъ, и за ними ходили всюда [2]). А какъ послышалъ Степанъ перемѣну себѣ, и онъ и трудниковъ не велѣлъ пускать вонъ ис кѣльи, а служке не вѣлѣлъ в кѣлью ходить, а велѣлъ в кѣлье сказать, что де служка боленъ, а инова де послать нѣково. И такъ было, по-
15 камѣста и перемѣна пришла. А какъ переменилъ князь Самойло, и онъ Сте[панъ] прошался ко мнѣ в кѣлью для прощенія, и я ево Степана ту пустилъ и посидя стали говорить, и дошла рѣчь до книгъ Лазоря Барановича, что разосланы по твоему государеву [указу] по монастырямъ, а велѣно де за нихъ денги
ст. 12. платить, и та книга || прислана отъ архіепископа и в Ферапонтовъ, и мнѣ про нее вѣдомо учинилося, и я велѣлъ тое книгу себѣ принести, и Степанъ велѣлъ ту книгу принести, и я тое книгу смотрилъ. И первое в книге той написано в лицѣхъ листъ, стоитъ древо, а под нимъ лежитъ великій князь
25 Владимеръ Кіевскій, и отъ нево сучье, а по сучью сидятъ бывшіа великіи князи. И смотрихъ прилѣжно, и видѣхъ на иныхъ сучкахъ твой государевъ образъ подписанъ, а проти[въ] твоего государева образа государыни царицы Маріи Ильичны образъ подписанъ. Смотрихъ блаженныя памяти отца тво-
30 его, государя царя Михаила Федоровича, и, помнится, не нашолъ, а онъ Степанъ в тѣ поры у меня в кѣльи былъ и я ему Степану показавъ, какъ такъ книгу сію неосмотря в міръ, а в ней неподобно на[писано] будто государь нашъ царь произшелъ, а вѣдомо всюду, что не тово роду; тотъ родъ великихъ

---

[1]) *Въ подлинникѣ*: постилъ.

[2]) *Въ подлинникѣ*: хо *и зачеркнуто*: дили.

князей пресѣче Господь, яко-жъ и Сауловъ, не без правды, знатно то, что за многое прегрѣшеніе, и воздвигъ же Господь Богъ, яко-жъ втораго кроткаго Давида, природнаго государя царя Михаила Федоровича, молитвы ради и прошенія всего міра. А они непристойно пишутъ. Государь нашъ нѣсть отъ прелюбодѣянія 5 рожденъ, сынъ и наслѣдникъ блаженныя памяти государя царя Михаила Феодоровича. Да другое худо, что государыня царица и великая [княгиня] Марія вмѣсто сестры написана; худо то здѣлано. И онъ вскоча почалъ: та де книга свидѣтельствована на Москвѣ, да самъ де государь ту книгу вѣдаетъ, безчестишь де 10 государей нашихъ, говоришь. А я говорилъ, что я государей своихъ не безчещу, но оберегаю ихъ государьской чести; тотъ безчеститъ, хто ту книгу составилъ и напечаталъ. И онъ почалъ шумѣть гараздо: мнѣ де про ето дѣло извѣщать на Мос[квѣ]. И я говорилъ, что про ту книгу государю некогда вѣдать, есть у 15 государя много и безъ тое книги царственныхъ дѣлъ. А и вся та книга непотребна, вездѣ привожано рымскихъ учителей рѣчи, а во многихъ мѣстехъ и ереси есть римскіе. А хто тутъ был с нимъ Степаномъ, и я имъ изъявилъ [*зачеркнуто*: затѣмъ]. Да онъ же Степанъ говорилъ после меня, что я называлъ воровскою 20 книгою, а ты де для тово такую книгу воровскую купилъ, а я не купливалъ тое книгу—такъ почелъ, и видѣвъ неправу, и отдалъ, и затѣмъ Степанъ ис кѣльи пошолъ. И онъ, идучи съ манастыря, являлъ, будто я тебя, великово государя, безчещу, а ту книгу воровско||ю называетъ, будто я тое книгу только для тово ст. 13. и купилъ, что васъ государей безчеститъ. А идучи онъ Степанъ отъ меня хвалился: преселю де я ево далее Ферапонтова и тѣснѣе. И я хотѣлъ к тебѣ, великому государю, писать, да нѣ на чомъ; посылалъ х приставу, чтобъ далъ бумаги, и онъ сперва хотѣлъ дать и не далъ, жена ево не велѣла давать. А нынѣ 25 князь Самойло дѣлаетъ все по Степанову-жъ образцу, допрашивая стрелцовъ, какъ было при Степане, а инова указу у себя твоего государева у себя не показываетъ, только у меня указу, велѣно де мнѣ у Степа[на] взять наказъ государевъ [*зачеркнуто*: и я де у Степана взялъ наказъ], и я де у Степана просилъ на- 30 казу, и Степанъ де сказалъ, что де мнѣ наказу не дано, и я де о всемъ писалъ к Москвѣ, и с Москвы де мнѣ указу нѣту-жъ.

И ныне, после Степановой перемѣны, не слышится намъ никое-жъ лихо елико [1]), а Степанъ сказывалъ твою государеву немилость и пущее заточеніе. Тѣмъ же и язъ зазрѣхъ себе о прежде бывшихъ твоихъ милостяхъ и любви, и подражахъ мудрого наказа-
5 нію. Индѣже пишется се: яко жъ водное устремленіе, тако и сердце царево в руцѣ Божіи, аможе возхощетъ обратить, тамо уклонитъ е. Егда Господь Богъ слухомъ услышитъ молитву и моленіе мое, и твое сердце укротитъ, и на милость преложитъ, и сотворитъ забыти досады моя к тебѣ, великому государю, и злорѣчіе. Но не имамъ
10 спомогающаго ми. Яко-жъ Еклисіястъ пишетъ: блага, рече, два паче единаго, яко аще падется единъ ею, воздвигнетъ его другій; горе единому, егда падетъ, не будетъ втораго помощи ему. Обративъ же помыслъ свой, по писаному, вопроси, рече, отца твоего—и возвеститъ ти, старца—и рекутъ ти. Видѣхъ нѣкогда,
15 прочитая книгу Григорія Богослова, подобное ми, яко таинствъ ради святыхъ торжествъ множицею оставляетъ согрѣшенія Богъ человѣческая, и не просто согрѣшенія множицею—и даровъ духовныхъ сподобляетъ. Яко-жъ и в житіи пишется Ѳеодора Едесскаго: два брата изыдоста нѣкогда два брата имени ради Божія
20 в пустыню и питахуся быліемъ. Единъ отъ нихъ прегрѣшеніемъ великимъ согрѣши, тѣмъ же и разлучистась другъ отъ друга; падшій убо братъ повелѣнъ ангеломъ ити во Ефесъ и тамо умолити Господа Бога о грѣсѣ своемъ. По нѣколикихъ лѣтехъ пріиде ко брату, падшому во грѣхъ, ангелъ Господень в день Пасхи,
25 глаголя: миръ ти, старче, отъ Господа Бога и се ти дарова Господь Богъ прозорливъ даръ. Такожде на нѣкихъ мѣстехъ есть
ст. 14. и царскій чинъ держится, || еже во время святыхъ Божіихъ таинствъ или торжествъ, кіимъ же и рожества своего и чадъ своихъ, по достоинству комуждо чиновныя саны и дары роздавати,
30 и долги должникомъ, и грѣхи грѣшникомъ оставляти, яко истина слову послѣдуетъ. На всякъ же праздникъ обычай бѣ игемону отпускати единого народу связня—хощете ли, рече, да отпущу вамъ царя іюдейска, и прочее. Что чюдно плясавица в рожество Иродово проси, и до полцарствія своего дати ей обѣща,
35 или и вящше попроси, и не погрѣши; что бо преболши главы

---

[1]) *Такъ въ подлинникѣ*: елико

Іоанна Крестителя, ему-жъ самъ Христосъ свидѣтельствуя, кто болій Іоанна в роженныхъ женами, никто же есть. Азъ ничто-жъ таково дерзаю просити у тебя, великаго государя, Рождества ради Господа Бога [*зачеркнуто*: и Бога] и Спаса нашего Іисуса Христа, Иже в наше спасеніе рождьшагося, яко-жъ ангелъ ко 5 Іосифу рече: Іосифе, сыну Давидовъ, не убойсь пріяти Маріямъ, жены твоея, рождьше бо ся в ней от Духа свята; родитъ же Сына и наречеши ему [имя] Іисусъ, Той бо спасетъ люди Своя отъ грѣхъ ихъ. Сего ради молю и тебе, великаго государя, прошу, ослаби ми мало, да почію преже, даже не отиду, и ктому 10 не отиду, и ктому не буду. И посему едино другое прошу, еже жити ми в дому Господни вся дни живота моего и зрѣти ми красоту Господню, и посѣщати храмъ святый Его. И рожденое Отроча и Богъ, крѣпкій Властелинъ міра и Отецъ будущаго вѣка, приведетъ на тя миръ и здраніе, и на вся сущая твоя, и иже во 15 власти сущихъ, зане власть Его велія и міру Его нѣсть предѣла, и заступитъ тя судьбою и правдою отнынѣ и до вѣка отъ всѣхъ врагъ твоихъ. Послушай рождьшаго[ся] днесь Христа Іисуса, блажаща милостивыя, блажени бо, рече, милости[віи], яко тіи помиловани будутъ. Како же и самъ ты, великій государь, по- 20 милованъ имаши быти, не послушавъ нищаго своего богомольца? Аще бо, рече, отпускаете человѣкомъ согрѣшенія ихъ, отпуститъ и вамъ Отецъ вашъ Небесный; аще ли вы не отпущаете человѣкомъ согрѣшенія ихъ, ни Отецъ вашъ отпуститъ вамъ согрѣшеній вашихъ. И по притчи о тмѣ талантехъ рече: тако и Отецъ 25 Мой небесный сотворитъ вамъ, аще не отпустите кождо брату своему отъ сердцъ вашихъ прегрѣшенія ихъ. Посемъ невѣмъ, коими бы молитвами благоугод||ными тебѣ, великому [государю], ст. 15. помолился и коихъ ради заповедей Божіихъ оставленіе бы получилъ, паче сихъ—аще и весь ликъ заповедей Божіихъ преста- 30 вилъ бы; ибо самъ Господь всю широту ветхаго и новаго закона собравъ во двою заповеди положи—еже любити Господа Бога и ближняго своего, яко самъ себе; сею бо, рече, обою заповедію весь законъ и пророцы висятъ. Сему подобно и Павелъ апостолъ глаголетъ: любяй бо, рече, законъ сконча, и паки— 35 исполненіе закону любы есть. Малы дары множицею судію умилостивиша, худы двѣ медницы всего вѣка множество богатя-

*

щихся преодолѣша славою, смирена молитва мытаря оправда, образъ всѣмъ бысть смиренымъ о Христѣ, мало слово разбойника спасе и рая жителя показа—тѣмъ же и азъ, оного подражая, зову: помяни мя, Господи Царю, во царствіи Своемъ; да и тебе Го-
5 сподь Богъ помянетъ во царствіи Своемъ небесномъ. Ажне отъ мене смиренаго тебѣ, великому государю, миръ и благословеніе отнынѣ, и сѣмени твоему до вѣка, аминь.

Свидѣтельствую своею бедною рукою и страхомъ Божіимъ, аминь.

10 О писме, великій государь, не покручинься Господа ради, что худо и не исправлено, то и черное, и бѣлое, у себя иного не оставилъ, а се мало вижу.

Богъ Отецъ о имени Сына Своего Господа нашего Іисуса Христа молитву пріемлетъ и просимое даетъ, яко-жъ свидѣтель-
15 ствуетъ слова истина: аще, рече, чего просите о имени Моемъ отъ Отца Моего, дастъ вамъ. Сего ради и азъ о имени Христа Бога и святаго ради Рождества Его прошу, не премолчи о нашемъ к тебѣ, великому государю, прошеніи, да не в судъ ти будетъ писаніе се и прошеніе наше. Здравъ буди и насъ сирыхъ
20 во царствіи своемъ не забуди.

IV. Допросъ соловецкаго чернеца Савина.

ст. 26. Того же числа чернецъ Савинъ распрашиванъ, а в роспросе сказалъ по иноческому своему обещанію вправду: в Соловецкомъ де монастыре воровъ завотчиковъ—келарь чернецъ Азарей,
25 да казначей чернецъ Геронтей, чернецъ Тиханъ, чернецъ Варѳоломей, чернецъ Германъ, да бельцовъ завотчиковъ воровъ—Ѳадейка Петровъ да Елизарка Алексѣевъ с товарыщи. А инымъ де ворамъ и завотчикамъ имянъ не ведаю; то де вѣдаетъ моя братья, которые ныне из монастыря со мною чернецы и трудники вы-
30 ехали. А хлѣба де в монастыре лѣтъ на пять или на шесть будетъ. А к воровскимъ де я х писмамъ ни х какимъ руки де я прикладывать в свое мѣсто никому не веливалъ, и для того меня из монастыря вонъ выбили, что де к нимъ варамъ не прикладенъ. А они де воры межь себя писменную крѣпость учинили и

руки все приложили на томъ, что в монастыре сидѣть крѣпко и битца; и пушки по башнямъ и по стенамъ, и по воротамъ, и по всемъ боямъ изготовлены. А в монастыре де бельцовъ людей с четыреста человѣкъ, а чернецовъ человѣкъ с триста. А рыбу де привозятъ в монастырь з берегу ис техже отписныхъ Соловецкого монастыря вотчинъ, которые ныне отписаны на великого государя. Да Анзерскіе пустыни чернецъ Варѳоломей в Соловецкомъ монастыре деньги ималъ и у города в монастырь по ихъ приказу всякіе потребы покупалъ, и в монастырь привозилъ. А в томъ де я великому государю виноватъ, Матвей старецъ в скаске своей написалъ правду, что я чернецъ Савинъ Соловецкого монастыря у стряпчего у Григорья Мишевского у Архангелскаго города [взялъ] четыре грамотки—на соборъ х келарю Азарію грамотка, да к архимондритомъ, к Варѳоломею да к Іосифу, да к Ѳадею Порфирьеву к слуге, а что въ грамоткахъ писано, то вѣдаетъ о томъ стряпчей Григорій Мишевской, а ныне онъ Григорей на Москвѣ, а я грамоте не умѣю.

[На оборотѣ].

К симъ роспроснымъ рѣчамъ того-жъ монастыря служка Сенька Ивановъ сынъ Калашниковъ, вмѣсто черица Савина, по ево веленью, руку приложилъ.

V. Допросъ Павла Григорьева Чеуса, сапожника въ Соловецкомъ монастырѣ.

Того же числа Пашка Григорьевъ сынъ Чеусъ распраши- ст. 27
ванъ [1]), а в роспросе сказалъ: воровъ де завотчиковъ в Соловецкомъ монастыре—келарь Азарей да казначей чернецъ Геронтей, чернецъ Тиханъ, чернецъ Варѳоломей, чернецъ Глѣбъ, чернецъ Германъ, чернецъ Іевъ Щербакъ, чернецъ Оникей, черной попъ Дмитрей, да бельцовъ воровъ и завотчиковъ—Ѳадейка Петровъ, да Елизарка Алексѣевъ, Гришка Черной, Самошка Васильевъ

[1]) *Въ подлинникѣ*: распрашивалъ.

кормщикъ, Ѳедька Зевака с товарыщи, и вси единодушно и единомышленно, и хотятъ де в монастыре запершися сидѣть и битца; и пушки по стенамъ и по башнямъ, и по всемъ боямъ изготовлены; а хто де с какимъ великого государя указомъ в монастырь пріедетъ, и мы де ево пустимъ в монастырь не з большими людьми. А хлѣба де, сказываютъ, в монастыре лѣтъ на пять будетъ. А сколько де въ монастыре людей бельцовъ и черницовъ по зчету, и я де того не ведаю и сказать не умею. А рыбу де в монастырь привозятъ из ихъ же монастырскихъ вотчинъ, которые ныне отписаны на великого государя. Да Анзерскіе пустыни чернецъ Варѳоломей в монастыре деньги ималъ, а сколько де ималъ, того не ведаю, и на тѣ деньги покупалъ рыбу и всякіе хорчи у города, и к нимъ в монастырь привозилъ. А меня де ныне изъ монастыря за то вонъ выбили, что я к нимъ варамъ ни х чему не прикладенъ и рукъ ни х какимъ писмамъ в своемъ сто прикладывать никому не веливалъ. А родомъ де я углеченинъ; отецъ мой на Угличе жилъ в посаде посадцкимъ человѣкомъ и, с Углича пришедъ, жилъ на Москве лѣтъ с пять, а дѣлалъ отецъ мой и я сапожное; и с Москвы де я сшелъ [1]) въ Соловецкой монастырь, и в Соловецкомъ монастыре живу лѣтъ с семнатцать в чеботной швальне; а сродниковъ де у меня на Москвѣ и на Угличе никово нѣтъ. А которые де к варамъ не прикладны в монастыре, и темъ имяна—переплетчикъ книжной Петрушка Акиндиновъ, да переплетчикъ же Макарка Селиверстовъ, да Васька больнишной псаломщикъ, да Кирилка татаринъ, ссыльной человѣкъ, да Ефимка конюхъ; а больши де я тово старцовъ и трудниковъ, кто к нимъ варамъ былъ не прикладенъ, того де я не ведаю.

[На оборотѣ].

К симъ роспросным речемъ, вмѣсто Пашка Григорьева, по ево веленію, служка Аниска Андреевъ руку приложилъ

---

[1]) *Въ подлинникѣ*: щолъ.

VI. Допросъ соловецкаго чернеца Ѳедора.

Того же числа чернецъ Ѳедоръ роспрашиванъ, а в роспросе ст. 28.
сказалъ по иноческому своему обѣщанію вправду: в Соловецкомъ де монастыре воровъ завотчиковъ—келарь чернецъ Азарей, чернецъ казначей Геронтей, чернецъ Тиханъ, чернецъ Варѳоломей, 5
да бельцовъ воровъ завотчиковъ—Ѳадейка Петровъ да Елизарка Алексѣевъ с товарыщи, все единодушно и единомышленно, и хотятъ де в монастыре сидѣть и битца; и по стенамъ, и по башнямъ, и по воротамъ, и по всемъ боямъ изготовлены пушки; и с указомъ великаго государя в монастырь никого пустить не хо- 10
тятъ. А сколько де в монастыре хлѣба, и я де про то ничего не вѣдаю. А Анзерскія пустыни чернецъ Варѳоломей взялъ ис Соловецкаго монастыря двести рублевъ денегъ, и на тѣ деньги покупалъ у города в монастырь всякія потребы, и к нимъ в мо-
настырь привозилъ, а привозилъ к нимъ въ монастырь отъ Анзер- 15
скія пустыни моремъ в пристанище Глубокое позадь Соловецкого монастыря. А выслали де меня из монастыря, что я к нимъ варамъ ни в чемъ былъ не прикладенъ и ни х какимъ воровскимъ писмамъ руки прикладывать не веливалъ в свое мѣсто никому.

[На оборотѣ]. 20

К распроснымъ речемъ, вмѣсто чернца Ѳеодора, того жъ монастыря служка Аниска Андреевъ, по ево велевію, руку приложилъ.

VII. Допросъ Ивана Сергѣева, трудника Соловецкаго монастыря.

Того жъ числа трудникъ Ивашка Сергѣевъ распрашиванъ, а ст. 29.
в распросе сказалъ: в Соловецкомъ де монастыре воровъ завотчиковъ—келарь чернецъ Азарей, да казначей чернецъ Геронтей, чернецъ Тиханъ, чернецъ Варѳоломей, чернецъ Іевъ Щербакъ, чернецъ Глебъ, чернецъ Оникей с товарыщи, да бельцовъ воровъ
и завотчиковъ—Ѳадейка Петровъ да Елизарка Алексѣевъ, Марть- 30

яшка с товарыщи, Самошка Васильевъ кормщикъ, и все единодушно и единомышленно, и сидеть хотятъ запершись в монастыре и битца, и пушки изготовлены по всемъ боямъ; а с указомъ де великаго государя хто пріедетъ, и мы де ево в монастырь пустимъ не з большими людьми. А хлѣба де в монастыре будетъ лѣтъ на пять. А людей в монастыре мірскихъ с четыреста, а чернцовъ де сколько, того де не упомню. А в монастырь де привозятъ рыбу з берегу из тѣхъ же монастырскихъ вотчинъ, которые ныне отписаны на великаго государя, из Торчасова и Анзерскіе пустыни чернецъ Варѳоломей. А из монастыря де меня ныне вонъ выслали за то, что я к нимъ ворамъ преже сего и ныне ни х чему не прикладенъ и ружья я у нихъ не ималъ. А родомъ онъ Ивашка сказался Нижегородцкого уѣзду села Лыскова бобыль, и отецъ де у меня былъ в болыляхъ же; а ныне де у меня в селѣ Лыскове сродниковъ никого нѣтъ; а из Лыскова сошелъ я с матерью своею к Москве малъ и ходилъ по міру, а какъ де у меня матери не стало, и сошелъ в Соловецкой монастырь; и жилъ в Соловецкомъ монастыре в чеботной службе в швальнѣ. А кто де которые в монастыре к нимъ варамъ не прикладны и сколько ихъ, и того де я не ведаю.

[На оборотѣ].

К симъ роспроснымъ рѣчамъ того жъ монастыря служка Сенька Ивановъ, вмѣсто Ивана Сергѣева, по ево веленію, руку приложилъ.

VIII. Допросъ соловецкаго служки Аѳанасія Семенова.

ст. 30. Того жъ числа служка Оѳонька Семеновъ роспрашиванъ, а в распросѣ сказалъ: в Соловецкомъ де монастыре воровъ и завотчиковъ—келарь чернецъ Азарей, да казначей чернецъ Геронтей, чернецъ Тиханъ, чернецъ Варѳоломей с товарыщи, да мірскіе люди воры и завотчики—Ѳадейка Петровъ да Елизарка Алексѣевъ с товарыщи, все единодушно и единомышленно, и хотятъ де в монастыре запершись сидѣть и битца, и ни с какимъ ве-

ликого государя указомъ в монастырь пустить не хотятъ. А бельцовъ де в монастырѣ людей человѣковъ с четырѣ ста; а сколько де чернецовъ, тово де я сказать не умѣю. А про хлѣбъ, сколько въ монастыре, того де не вѣдаю; а рыбу де в монастырь привозятъ з берегу из ихъ же монастырьскихъ вотчинъ, которые ныне отписаны на великого государя. А больши де того ничего не вѣдаю. А родомъ де я Оѳонька Нижегородцкого уѣзду, Пурѣцкіе [1]) волости, села Кропивакъ, а отецъ де мой былъ в попехъ у церкви престола Рожества Пресвятые Богородицы, а Пурехская волость и село Крапивки ныне князь Юрья княжъ Иванова сына Пожаръского; а братъ де у меня ныне в попехъ на Болохне, на посаде, у Воскресенія Христова; а пришолъ де я в Соловецкой монастырь тому дватцать третей годъ.

[На оборотѣ].

К симъ роспроснымъ рѣчамъ Соловецкаго монастыря служка Сенька Ивановъ, вмѣсто Аѳонасья Семенова, по ево веленію, руку приложилъ.

IX. Сказка соловецкихъ служекъ и трудниковъ.

177 году декабря въ 19 день сказали, сверхъ своихъ роспросныхъ рѣчей, стряпчему Игнатью Андрѣевичю Волохову да полуголовамъ московскихъ стрельцовъ Василью Чадуеву да Ивану Молчанову из Соловецкого монастыря выбитые служки и трудники Аниско Андрѣевъ, Стенька Мининъ, Сенька Ивановъ сынъ Калашниковъ, Аѳонька Семеновъ, Ивашко Сергѣевъ, Гришка Ивановъ сынъ Рига, Лучка Трофимовъ, Пашка Григорьевъ, Гришка Ивановъ сынъ Бритикъ, что де у насъ у всѣхъ ни у одного человѣка женъ и дѣтей нѣтъ, и женаты не бывали; то наша и скаска; а скаску писалъ того жъ Соловецкого монастыря служка. По скаске товарыщевъ своихъ, Сенько Ивановъ сынъ Калашниковъ [руку] приложилъ. ст. 25.

[1]) *Такъ въ подлинникѣ*: Пурѣцкіе *и* Пурехская.

[На оборотѣ].

К сей скаски служка Аниска Андрѣевъ руку [приложилъ].

К сей скаске Соловецкого монастыря служка Сенька Ивановъ сынъ Калашниковъ и вмѣсто товарыщевъ своихъ, кои в сей скаске
5 имяны писаны, по ихъ веленью, что онѣ грамотѣ не умѣютъ, руку приложилъ.

К сей скаске Гришка Ивановъ руку приложилъ.

X. Указъ стряпчему И. Волохову о старцахъ Матвѣѣ и Ѳеодулѣ.

ст. 14. Отъ царя и великого князя Алексѣя Михаиловича, всеа Великія и Малыя и Бѣлыя Росіи самодержца, в Сумской острогъ стряпчему Игнатью Андрѣевичю Волохову. Генваря въ 8-мъ [1]) числѣ писалъ еси к намъ, великому государю, и прислалъ роспросные рѣчи Соловецкого монастыря старцовъ и служекъ, и
15 трудниковъ, которые из того монастыря пріѣхали въ Сумской острогъ, и намъ, великому государю, о томъ по твоей отписке вѣдомо [2]). И какъ к тебѣ ся наша великого государя, грамота придетъ, и ты бы ис тѣхъ людей одного человѣка [3]), старца Ѳеодула, давъ ему подводу, прислалъ к намъ, великому государю,
20 к Москве, с кѣмъ пригоже, да о томъ [4]) к намъ, великому государю писалъ [5]), а отписку велѣлъ подать и того старца [6]) объявить въ приказѣ Сыскныхъ дѣлъ думному нашему дьяку Дементью Башмакову. Писанъ на Москве, лѣта 7177-го, февраля въ 10 день.

---

[1]) *Исправлено другою рукою*: 27.

[2]) *Слова*: писалъ еси... вѣдомо *зачеркнуты и далѣе другой рукою на лицевой сторонѣ*: По нашему великого государя указу, *а затѣмъ на оборотѣ*: послана к тебѣ наша государева грамота и велено тебѣ Соловецкого моностыря старца Матвѣя прислать к намъ, великому государю, к Москве одного.

[3]) *Слова*: ис тѣхъ... человѣка *зачеркнуты и вмѣсто нихъ другою рукою*: того.

[4]) *Послѣ* о томъ *вставлено другою рукою* писалъ.

[5]) Писалъ *зачеркнуто*.

[6]) *Послѣ* старца *вставлено* Ѳеодула.

XI. Отписка И. Волохова царю Алексѣю Михаиловичу.

Государю царю и великому князю Алексѣю Михаиловичю, всеа ст. 1.
Великія и Малыя и Бѣлыя Росіи самодержцу, холопъ твой Игнашка Волоховъ челомъ бьетъ. В нынешнемъ, великій государь, во 177-мъ году, генваря въ 16 день, по твоему, великого государя, указу, писалъ я, холопъ твой, в Соловецкой монастырь к ворамъ о обращеніи, чтобъ обратилися отъ мерскихъ своихъ дѣлъ и прибегли на покояніе къ Богу и вину свою принесли тебѣ, великому государю, и освященному собору, и посылалъ московскаго стрельца Гришку Прудова. И которые старцы и трудники из монастыря в Сумской острогъ пріехали, и они въ монастырь дѣти духовные ко отцемъ своимъ духовнымъ и г друзьямъ грамотки писали-жъ, чтобы отъ воровства унелись и обратились и вину свою к тѣбѣ, великому государю, принесли и в разумъ истинный пришли. И февраля въ 9 день московской стрелецъ Гришка Прудовъ из монастыря пріехалъ и писма ко мнѣ, холопу твоему, отъ нихъ воровъ никакова не привезъ, а что ему в монастыре сказали, и онъ мнѣ, холопу твоему, подолъ за рукою скаску, и тое ево скаску, подклѣя под сею отпискою, послалъ я, холопъ твой, к тебѣ, великому государю. Да те же старцы Соловецкого монастыря, которые пріѣхали в Сумской острогъ, били челомъ тебѣ, великому государю, а мнѣ, холопу твоему, извещали словесно на старца Кирила Соловецкого-жъ монастыря, которой посланъ [1]) с Москвы со мною, холопомъ твоимъ, что онъ Кирила грозитъ имъ твоимъ, великого государя, гневомъ; а знатно, что в немъ прозебь есть великая, чтобъ ис Соловецкого монастыря старцы и трудники впредь не выходили. И я, холопъ твой, по твоему, великого государя, указу словесное ихъ челобитье записать велѣлъ и х тому своему словесному челобитью они челобитчики и руки приложили; и старецъ Кирила с ними на очную ставку ставленъ и разпрашиванъ. Да в томъ же словесномъ своемъ челобитье извещали на земского дьячка Сумъского острогу, на Ивашку Евъстратьева, что онъ Ивашка имъ же старцомъ грозилъ [2]) и такіе

---

[1]) *Въ подлинникѣ*: послонъ.

[2]) *Въ подлинникѣ*: грозитъ.

слова говорилъ — всехъ де васъ пережгутъ на огне, а чаятъ
и в немъ Ивашке того-жъ воровства, что и в Кирилѣ старцѣ,
потому что ево Ивашковъ братъ родной, попъ воръ Матюшка,
ис Кемского городка збежалъ в Соловецкой монастырь и ныне
5 в Соловецкомъ монастыре онъ болшой бунтовщикъ; а збежалъ
для того, что не хочетъ служить по правленнымъ книгамъ; да и
дьякона с собою подговорилъ; и ныне живутъ в Соловецкомъ
ст. 2. монастырѣ, ‖ и монастырь укрѣпляютъ. А у которыхъ в мона-
стыре воры братья и племянники, и тѣхъ архимандритъ и Кирила
10 старецъ и любятъ. А ево попа братъ Матюшкинъ, дьячокъ Ивашка
Евьстратьевъ, в Сумскомъ остроге с архимандритомъ в кѣлье, и с
нимъ, старцомъ Кириламъ, у архимандрита в кѣлье всякіе писма
тайно пишутъ, и куды посылаютъ, и что пишутъ, и хто к нимъ
пріѣзжаетъ и какіе писма к нимъ привозятъ, я, холопъ твой, того
15 ничего не ведаю, потому что прислана твоя, великого государя,
грамота, велѣно ему архимандриту во всѣмъ вѣдать; а впредь,
великій государь, для всякого воровства о посылачныхъ писмахъ
и которые отъ него архимандрита во всякіе мѣста посылаются
и к нему архимандриту изо всякихъ мѣстъ привозятъ, смотреть
20 мнѣ, холопу твоему, не указано, и о томъ мнѣ, холопу своему,
какъ ты, великій государь, укажешь, потому что либо впредь отъ
нихъ какая твоему, великого государя, дѣлу поруха и прозебь
будетъ, чтобъ мнѣ, холопу твоему, отъ тебя, великого государя,
в опалѣ не быть. Да и в архимандрите, великій государь, чаять
25 того, что к тебѣ, великому государю, малая правда: за ваше го-
сударское многолѣтное здоровье в навечери Рождества Христова
на царскихъ часѣхъ Бога не молилъ и дьякона возглашать не
заставливалъ и говоркомъ псаломщикъ не говорилъ, а часы го-
ворилъ ево, старца Кирила, племянникъ, Мишкою зовутъ, ихъ же
30 монастырской служебникъ. И про то я, холопъ твой, на архиман-
дрита шумелъ, и в навечери Богоявленія Господа Бога и Спаса
нашего Іисуса Христа, послѣ моихъ, холопа твоего, словишекъ, за
ваше государское многолѣтное здоровье дьякона возглашать за-
ставилъ и Бога молилъ; и про то вѣдаютъ многіе люди и сумскіе
35 священницы и чернцы. Да в нынешнемъ же, великій государь,
во 177-мъ году, февраля противъ 12 числа, с четверга противъ
пятницы, возванного ангела государя нашего благовѣрного царе-

вича и великого князя Алексѣя Алексѣевича на память, иже во святыхъ отца нашего Алексѣя митраполита Московского и всеа Русіи чюдотворца, ввечеру свадьбы венчали и я, холопъ твой, о томъ ему архимандриту говорилъ, что вашего государьского многолѣтного здоровья не опасаетъ. Да и впредь, великій государь, покамѣстъ твое, великого государя, дѣло в Соловецкомъ монастыре в совершеніи не прійдетъ, а ему Кирилу быть в Сумскомъ остроге или где в Поморье, и я, холопъ твой, отъ него всяческой прозеби опосаюсь. А в Сумскомъ остроге нарѣчное пѣніе заставилъ пѣть я-жъ, холопъ твой, и во всемъ противъ правельныхъ книгъ понужаю и говорю ему архимандриту безпрестани. Егда перѣносетца на обѣдне священные дары, и в то время за ваше государьское многолѣтное здоровье Бога не молили, и о томъ ему архимандриту я, холопъ твой, многожды говорилъ и на священниковъ шумелъ; и нынѣ в Сумскомъ остроге за ваше государьское многолѣтное здоровье, егда на обѣдни священные дары переносятъ, Бога молятъ. Да мне-жъ, холопу твоему, извещалъ поповской староста Унежемского усолья, попъ Василей, про церковную службу, како онъ ѣздилъ по соловецкимъ вотчинамъ и по усольемъ збирать митраполичю дань и за ваше де || государьское многолѣтное здоровье на обѣдне, егда переносятъ освященные дары, Бога не молятъ, и в церквахъ говорятъ не единогласно, и пѣніе поютъ не нарѣчное, и какову онъ попъ мнѣ, холопу твоему, извѣтную скаску за рукою подолъ [1]) и я, холопъ твой, тое ево извѣтную скаску, подклѣя под сею жъ отпискою, послалъ к тебѣ, великому государю. А что попъ же в скаске своей написалъ про Исусову молитву, про мужика, и я, холопъ твой, архимандриту не однова,—многожды говорилъ, чтобы мужика, сыскавъ, прислалъ ко мнѣ, холопу твоему, а хотелъ ему за то учинить наказанье; и онъ ко мнѣ, холопу твоему, мужика не присылывалъ, и онъ архимандритъ о томъ не о чемъ не радѣетъ. А мнѣ, холопу твоему, посылать не на чемъ: подводъ архимандритъ не даетъ. И в Кемской городокъ хотѣлъ я, холопъ твой, ехать для всякого разсмотрѣнія, слышачи от нихъ, что к соловецкимъ варамъ отъ Кеми чаеть соединеніе, и имъ во всемъ кемскіе жилец-

ст. 3.

[1]) *Такъ въ подлинникѣ*: подолъ.

кіе люди радѣютъ, и архимандритъ Іосифъ мнѣ, холопу твоему, подводъ не далъ. А по твоему, великого государя, указу велѣно мнѣ, холопу твоему, отъ соловецкихъ воровъ отписные соловецкіе вотчины отъ разорѣнья опасать, а мнѣ, холопу твоему, отъ соловецкихъ воровъ соловецкихъ вотчинъ опосать невозможна, потому что архимандритъ мнѣ, холопу твоему, подводъ не даетъ, и впредь либо отъ соловецкихъ воровъ соловецкимъ вотчинамъ и усольямъ, которые отписаны на тебя, великого государя, какая учинится шкота, и мнѣ бы, холопу твоему, отъ тебя, великого государя, в опалѣ не быть, и о томъ мнѣ, холопу своему, что ты, великій государь, укажешь. Да в нынешнемъ же, великій государь, во 177 году, февраля въ 4 день, выбрелъ я, холопъ твой, ис кельи на мельницу посмотреть мельнишного страенія, а со мною, холопомъ твоимъ, прилучился Василей Чадуевъ, а на мельницѣ прилучился же пріѣзжей чернецъ Лаврентей, а пріѣхалъ ис Колмогорского уѣзду Соловецкого монастыря из усолья из Ненаксы в Сумской острогъ к архимандриту Іосифу, а привезъ грамотку ис Курѣцкіе волости Соловецкого-жъ монастыря Колмогорского-жъ уѣзду отъ дьячка отъ Якимка Филипова х черному попу Исаію, да челобитная воровская, и я, холопъ твой, у того чернца Лаврентья тое грамотку для всякихъ воровскихъ писемъ взялъ и прочелъ; и в той грамотке написано о двунадесять сивиллахъ, да и челобитная помянута. А про то, великій государь, слышалъ я, холопъ твой, что Кирила старецъ в прошломъ во 176 году в сентябре мѣсяце ис Соловецкого монастыря посыланъ к тебѣ, великому государю, в челобитчикахъ; и такіе воровскіе письма, окромѣ ево Кирила, иному разсѣеть такихъ плевелъ не кому, потому что такая челобитная была у него Кирила; да и ныне, великій государь, есть бы [1]) имъ такихъ воровскихъ писемъ на утвержденіе и на соблазнъ не раздавать, и имъ в Сумской острогъ на што было такіе воровскіе писма избирать, и про воровскую челобитную пріѣзжаго
ст. 4. чернеца Лаврентья и черного попа Исаія разпра||шивалъ. Да въ Сумскомъ же острогѣ сыскана у безмѣсного попа у Ѳефилакъта

---

[1]) *Такъ въ подлинникѣ*: есть бы.

писма воровскіе, тетратки, и онъ попъ ставленъ и распрашиванъ, и в роспросе сказалъ, что взялъ тѣ тѣтратки у сумского посадцкого человѣка у Прошки Кокотова, и Прошка Кокотовъ ставленъ и роспрашиванъ. И которые старцы ис Соловецкого монастыря выехали и на Кирила старца тебѣ, великому государю, били челомъ, пришедъ ко мнѣ, холопу твоему, словесно и на сумского земского дьячка, на Ивашку Евстратьева, и то ихъ челобитье и очные ставки, за ихъ руками, и старца Лаврентья, и черного попа Исаія разпросные рѣчи, и безмесного попа Ѳеофилакъта, и сумского посадцкого человѣка, за ихъ руками, подклѣя под сею отпискою, послалъ к тебѣ, великому государю. А здесь, великій государь, в Поморье отъ токихъ [1]) воровскихъ писемъ в мірѣ стало смѣтеніе и шатость великая, потому что такіе писма простымъ многимъ людемъ чтутъ и ихъ собложняютъ, и тѣ воровскіе писма тетратъки и челобитную, запечатовъ особь в листъ, послалъ к тебѣ, великому государю. Потому, великій государь, бѣз осмотру писмамъ посылачнымъ отъ архимандрита и к нему привознымъ писмамъ быть нельзя, и о томъ мнѣ, холопу своему, что ты, великій государь, укажешь. Да в нынешнемъ же, великій государь, во 177-мъ году, генваря противъ 27-го числа в ночи, сумскіе бобыли почели бить колмогорскихъ и сумскихъ стрельцовъ, и учинили шумъ великой и битье. Стрельцы прибежали на дворъ к Василью Чадуеву да к Ивану Молчанову, и къ двору ихъ, и на дворъ за ними прибежали многіе люди. И Василей Чадуевъ и Иванъ Молчановъ велѣли поймать, и поимавъ ис тѣхъ бобылей дву человѣкъ, и привели ко мнѣ, холопу твоему, которые били тѣхъ стрельцовъ; и я, холопъ твой, за то имъ учинилъ наказаніе, билъ ботаги для того, чтобъ и впредь бунта и гиля не заводили. Да билъ челомъ тебѣ, великому государю, на старцавъ на Кирила и на Іоиля старецъ Матвѣй Соловецкого-жъ монастыря, а мнѣ, холопу твоему, подолъ [2]) заручную челобитную и противъ той челобитной старецъ Іоиль с нимъ Матвѣемъ на очную ставку ставленъ. А Кирилъ старецъ учинился силенъ и на очную ставку

---

[1]) *Такъ въ подлинникѣ*: токихъ.

[2]) *Такъ въ подлинникѣ*: подолъ.

с нимъ Матвѣемъ не пошолъ, и архимандритъ мнѣ, холопу твоему, в немъ отказалъ; и тое заручную челобитную старца Матвѣя и очную ставку, за ихъ руками, и Іоиля старца, послалъ к тебѣ, великому государю, подклѣя под сею отпискою. А которые старцы и трудники выехали ис Соловецкого монастыря и пріѣхали в Сумской острогъ, и впредь из монастыря которые будутъ выходцы, и гдѣ имъ быть, и о томъ мнѣ, холопу своему, что ты, великій государь, укажешь. А которые крестьяне Соловецкого монастыря из волостей и из усолѣй воравали, в мона-
ст. 5. стырь рыбу отвозили и из монастыря денги || имали и, что надобеть в монастырь, покупали, и они сысканы, и сидятъ в тюрьмѣ до [1]) твоего, великого государя, указу; и наказанья имъ никакова за то ихъ воровство бес твоего, великого государя, указу не учинено, и на то смотря впредь будетъ повадно инымъ варавать, и о томъ мнѣ, холопу своему, что ты, великій государь, укажешь. Да милости у тебя, великого государя, прошу, помилуй холопа своего, не вели, государь, на своей, великого государя, службѣ с людишками умарить с голоду. А нынѣ я, холопъ твой, на твоей, великого государя, службѣ с людишками своими помираю голодною смертью; а архимандритъ Іосифъ бес твоего, великого государя, указу, сьесныхъ запасовъ и хорчей мнѣ ничего не даетъ; а из деревнишки привести путь дальной, человеченко не богатой и не на чемъ, а купить не на што, а занелъ было я, холопъ твой, у приказного старца у Іоиля двадцать рублевъ денегъ, и тѣ деньги я, холопъ твой, с людишками испроелъ, а впредь купить не чемъ и денегъ занять негде; и о томъ мнѣ, холопу своему, что ты, великій государь, укажешь. А въ Сумскомъ остроге твоихъ, великого государя, дѣлъ и к тебѣ, великому государю, отписакъ писать у меня, холопа твоего, не кому, подьячего нѣтъ; а в Сумскомъ остроге которые дьячки и есть, и такихъ взять х твоему, великого государя, дѣлу нельзя для всякой шатости; а бес подьячего мнѣ, холопу твоему, быть ни которыми мѣрами нельзя; и о томъ мнѣ, холопу своему, что ты, великій государь, укажешь. Да в нынѣшнемъ же, великій государь, во 177-мъ году, февраля въ 12 день, присланъ ко мнѣ,

---

[1]) *Въ подлинникѣ*: да.

холопу твоему, недельщикъ Холопья приказу, сынъ боярской Михайла Урюпинъ, с твоею, великого государя, грамотою, а велѣно мнѣ, холопу твоему, дать ему ис Сумского острогу подводу и прислать с нимъ Соловецкого монастыря старца Матвѣя, и я, холопъ твой, по твоему, великого государя, указу ему Михайлу ис Сумского острогу подводу далъ и старца Матвѣя, с нимъ отпустилъ на другой подводе февраля въ 13 день, а с сѣю отпискою послалъ к тебѣ, великому государю, с нимъ Михайломъ и с нимъ старцомъ нарошно колмогорского стрелца Ивашку Двиненинова, а отписку велѣлъ подать въ приказѣ Тайныхъ дѣлъ думскому дьяку Дементью Башмакову.

[На оборотѣ 1-го столбца].

Государю царю и великому князю Алексѣю Михаиловичу, всеа Великія и Малыя и Бѣлыя Росіи самодержцу.

177 году февраля въ 28 день, с колмогорскимъ стрельцомъ Ивашкомъ Двинениновымъ.

XII. Сказка стрѣльца Григорія Прудова.

Лѣта 7177-го, февраля въ 9 день, по государеву цареву и великого князя Алексѣя Михаиловича, всеа Великія и Малыя и Бѣлыя Росіи самодержца, указу, сказалъ московской стрелецъ полковника и головы московскихъ стрелцовъ Артомонова приказу Сергѣевича Матвѣева Гришка Прудовъ, по святой непорочной евангельской заповѣди Господни, еже ей-ей, стряпчему Игнатью Андрѣевичу Волохову—ѣздилъ де я в Соловецкой монастырь ис Сумского острогу с отпискою и с грамотками отъ черньцовъ и отъ трудниковъ, которые ис Соловецкого монастыря вышли, и какъ де я ехалъ моремъ и пріехалъ х торосу, из монастыря выслали по меня на лошадяхъ дву человѣкъ и взяли меня, посадили в сани, и привезли меня под монастырь. И чернецъ де городничей Тиханъ и слушка Елизарка почели меня спрашивать, откуду ты и с чемъ пріехалъ; и почелъ имъ говорить, что присланъ я из Сумского острогу отъ стряпчего, отъ Игнатья Андрѣе- ст. 6.

вича Волохова, с писмомъ. И меня взяли в монастырь на черной саборъ, и на соборѣ у меня писмо и грамотки посыльные принели, и на черномъ соборѣ писмо чьли и две грамотки, а иные грамотки, которые посланы, келарь к себѣ взялъ, а мнѣ было тѣхъ грамотокъ раздать нельзя, х кому посланы, потому что меня осматривали и разболокали, и разували дважды, и отдали за караулъ. А вычетчи на соборѣ отписку и две грамотки, сказали мнѣ, что де к намъ Игнатей много и пишетъ, и прельщаетъ де насъ своими грамотками: у насъ де одно положено, что по новымъ книгамъ петь и служить отнюдъ не хотимъ, и на томъ де мы в монастыре и сѣли, что помѣрѣть, и з государевымъ де указомъ ни с какимъ никого в монастырь не пустимъ, а Игнатей бы де к намъ впредь в монастырь ни с какимъ писмомъ никого не посылалъ; будетъ де ково впредь с письмомъ с какимъ пришлетъ в монастырь, и мы де ево засадимъ в тюрьму, и ведь де мы и преже сего ему отказали, а писма де отъ насъ к нему никакова не будетъ.

XIII. Извѣтъ соловецкихъ старцевъ, выѣхавшихъ въ Сумской острогъ.

ст. 7. Лѣта 7177-го, генваря въ 5 день, били челомъ великому государю царю и великому князю Алексѣю Михаиловичу, всеа Великія и Малыя и Бѣлыя Росіи самодержцу, изьвещали в Сумскомъ острогѣ словесно стряпчему Игнатью Андрѣевичу Волохову Соловецкого монастыря старцы, которые выехали в нынешнемъ во 177-мъ году в Сумской острогъ декабря въ 9 день, Соловецкого-жъ монастыря на старца Кирила, которой съ Москвы посланъ [1]) с архимандритомъ Іосифомъ в прошломъ во 176-мъ году. Говорилъ де онъ, старецъ Кирилъ, намъ старцомъ и грозитъ намъ, и говоритъ, еще де невѣдомо, гдѣ и будете, а намъ де мнитца то, что отъ великого государя ссылка намъ будетъ в дальнѣе мѣсто в розные страны. Да Сумского острогу земской дьячекъ

---

[1]) *Въ подлинникѣ*: послонъ.

Ивашка Евстратьевъ говорилъ намъ, пережгутъ де васъ всѣхъ на огне; а братъ ево Ивашковъ, кемской попъ Матвѣй, ис Кемского городка ушелъ в Соловецкой монастырь и ныне живетъ в монастыре, и отъ него, попа Матвѣя, в Соловецкомъ монастыре воровство большое, и в монастыре воровъ укрѣпляетъ онъ попъ и затѣйные всякіе небылишные слова говоритъ. А извѣщали старецъ Матвѣй да старецъ Ѳеодулъ, да черные дьяконы Похомей да Аркадей, старецъ Іона, Исидоръ, Мисаилъ [1]), Ѳеодоръ, Иванъ.

[На оборотѣ].

К сему извѣтному челобитью черной попъ Лаврентей, вмѣсто братіи Ѳеодулища, Іонища, Иванища, Исидорища, Масаилища, Ѳеодорища, по ихъ велени, что они грамотѣ не умеютъ, руку приложилъ.

К сему извѣтному челобитью черной дьяконъ Пахомище руку приложилъ.

К сему извѣтному челобитью чернецъ Аркадище руку приложилъ.

XIV. Допросъ и очная ставка соловецкаго старца Кирилла.

177 году генваря въ 8 день, по словесному извѣтному челобитью Соловецкого монастыря старцовъ, которые из монастыря выехали, Ѳеодула да дьяконовъ Пахомія и Аркадія, Іоны, Исидора и Мисаила, и Ѳедара, и Ивана, старецъ Кирилъ ставленъ и распрашиванъ, и в роспросе заперся, что де я имъ такихъ словесъ не говаривалъ. ст. 8.

И на очную ставку противъ извѣтного словесного челобитья Соловецкого монастыря старцовъ Соловецкого-жъ монастыря онъ, старецъ Кирилъ, ставленъ, и на очной ставке сказалъ то же, что и в роспросе, что де вамъ такихъ словъ не говаривалъ. И на очной ставке Исидоръ чернецъ сказалъ, какъ де присланъ труд-

[1]) *Въ подлинникѣ*: Мисаила.

*

никъ Гришка Рига в острогъ, а велѣно по немъ, по указу великого государя, поручная запись собрать, и мы де по немъ хотели ручатца—я Исидоръ да дьяконъ Пахомей, да Иванъ, и старецъ де Кирила, что де вамъ ручатца, еще де и сами де не вѣ-
5 даете, где будете. И старецъ Кирилъ такіе слова на очной ставке сказалъ, такіе де слова я имъ говорилъ, что де и сами не вѣдомо, где будете.

[На оборотѣ].

К симъ роспроснымъ речамъ старецъ Кирилъ руку прило-
10 жилъ.

К сей очной ставке старецъ Кирилъ руку приложилъ.

К сей очной ставки черной дьяконъ Пахомище и вмѣсто братіи, кои в сей очной ставки, и руку приложилъ.

XV. Извѣтъ попа Василья Семенова.

ст. 9. 177 году генваря въ 17 день, билъ челомъ великому государю царю и великому князю Алексѣю Михаиловичю, всеа Великія и Малыя и Бѣлыя Росіи самодержцу, извѣщалъ словесно в Сумскомъ остроге стряпъчему Игнатью Андрѣевичю Волохову из Унежемского усолья Никольской вдовой попъ Василей Семіоновъ—
20 в нынешнемъ де во 177-мъ году в ноябре мѣсяце былъ де я по указу великого господина преосвященного Питирима, митраполита новгородцкого и великолуцкого, в Кемскомъ городке, а збиралъ де я софейскую казну, а указано де мнѣ нынѣшней годъ быть поповскимъ старостой [1]), и в Кемскомъ де городке на
25 память святого апостола Анъдрѣя Первозванного туточного де в Кемскомъ городке попа Семіона у церкви не лучилося и я, попъ Василей, вмѣсто ево, попа Семіона, вечерню и заутреню, и часы служилъ, а онъ попъ былъ ходилъ на озера в деревню давать родильные молитвы, и я де попъ служилъ церковную службу по новоисправленымъ книгамъ, яко же соборная и апостольская цер-

---

[1]) *Въ подлинникѣ*: старостомъ.

ковь повелѣваетъ, и на часѣхъ говорилъ Синъволъ благочестія православные вѣры «Верую во единого Бога» и, по совершенію первого собора, «царствію его не будетъ конца» и—втораго собора присовокуплѣнія «в Духа Святаго Господа животворящаго». И в то время церковной староста Никита да мірской староста Максимъ Чаусъ и все міряне закричали на меня в церкви, и почели де меня бранить, и называли меня антихристовымъ ученикомъ, и служить мнѣ по новоисправленымъ книгамъ не велѣли, и на перѣносе де за государьское многолѣтное здоровье Бога не молятъ, да и вся церковная служба у нихъ не исправна, говарятъ в церкве во многіе голосы, а не по исправленымъ книгамъ, а исправленые книги называютъ новою верою, да и по всемъ церквамъ соловецкіе вотчины служатъ не по исправленымъ книгамъ. Да в нынешнемъ во 177-мъ году, на память великого чудотворца Христова Николы, ходилъ я попъ с святою водою в приходе в Унежемскомъ усолье по крестьянскимъ дворамъ, и пришелъ на дворъ х крестьянину х Петрушке Казмину, и сотворилъ молитву «Господи Іисусе Христе, Боже нашъ, помилуй насъ», и ево наемщикъ, казакъ Насонка Іосифовъ, принелъ меня за воротъ: что де ты, попъ, говоришь несовершенную молитву, и почелъ тое молитву обругать [1]) и бранитъ и, нельзя мнѣ писанію предать, богохульно и мерско.

[На оборотѣ].

К сему извѣтному челобитью зборщикъ софѣйской казны Унежемского усолья Никольской попъ Василище Симеоновъ руку приложилъ.

XVI—XVII. Допросъ старца Лаврентья изъ усолья Неноксы и чернаго попа Исаіи въ Сумскомъ острогѣ.

Лѣта 7177-го, февраля въ 4 день, Соловецкого монастыря ст. 10. Ненаксаского усолья Колмогорского уѣзду старецъ Лаврентей пріехалъ в Сумской острогъ к архимандриту Іосифу для мона-

---

[1]) *Такъ въ подлинникѣ*: обругать.

стырскіе казны счету, и у него старца в Сумскомъ остроге на мельницѣ взято письмо ис Курецкіе волости Соловецкого-жъ монастыря отъ дьячка отъ Якимки Филипова, присыльная граматка х черному попу Исаію, да челобитная воровская, и того же числа
5 онъ старецъ роспрашиванъ и в роспросе сказалъ — тае де граматку, что писана х черному попу Исаію, и челобитную привезли ко мнѣ в Ненаксаское усолье государевы крестьяне, и которые волости и села, и деревни те крестьяне, и какъ ихъ зовутъ имяны, и я про то не вѣдаю, потому что к намъ в усолье пріезжаютъ
10 для соли со всѣхъ сторонъ многіе люди, и тое мнѣ граматку и челобитную за печатьми отдали, челобитную особь в листе запечатовъ, и по подписке де тое грамотку и челобитную велѣно отдать в Сумскомъ остроге черному попу Исаію, и тое грамотку и челобитную в Сумской острогъ привезъ.

---

15 И февраля въ 5 день черной попъ Исаія ставленъ и распрашиванъ, в роспросе сказалъ—Курецкіе волости дьячку Якимку Филипову о той де челобитной я ему говорилъ, какъ меня посылалъ ис Сумского острогу в Курецкую волость архимандритъ Іосифъ для мурмонского промыслу промышлениковъ сщитать и
20 для хлѣбныхъ запасовъ; а взялъ я тое челобитную почести у архимандритова у Іосифова племянника, у Ѳедора Петрова, которова взялъ с Москвы архимандритъ с собою и везъ его до Колмогоръ, и архимандритъ Іосифъ того своего племянника отпустилъ ис Курецкие волости в Чюхченемской монастырь к [с]сыль-
25 ному старцу, что сосланъ [1]) ис Троецкого монастыря, к Мисаилу, и отъ кого та челобитная ему Ѳедору досталося, и про то я не вѣдаю; а какъ де с тою челобитную прошлого сто семьдесятъ шестаго году в сентябре мѣсяце ѣздилъ к Москвѣ старецъ Кирилъ, и меня де в то число в монастыре не было, былъ в [с]сылке
30 в А[н]зерской пустыне.

[На оборотѣ].

К сему роспросу чернецъ Лаврентище руку приложилъ.
К сему роспросу черной попъ Исаище руку приложилъ.

---

[1]) *Въ подлинникѣ*: сослонъ.

XVIII—XIX. Допросъ попа Ѳеофилакта Разнухина и посадскаго Прокофья Кокотова.

Лѣта 7177-го февраля въ 5 день, по государеву цареву и ве- ст. 11.
ликого князя Алексѣя Михаиловича, всеа Великія и Малыя и
Бѣлыя Росіи самодержца, указу, попъ Ѳеофилактъ Стефановъ 5
сынъ Разнухинъ в Сумскомъ остроге розпрашиванъ про воров-
скіе писма, которые у него взяты, хто такіе писма писалъ, у
кого взялъ. И онъ в роспросе сказалъ—взялъ де я то писмо въ
Сумскомъ остроге у посадцкого человѣка у Прошки [1]) Кокотова
почесть, а хто де тѣ писма писалъ, того де я не ведаю, а онъ де, 10
сказываетъ, взялъ на Колмогорахъ, а у кого де онъ взялъ, того
де я не ведаю, а иныхъ де у меня писемъ, окромѣ тѣхъ воров-
скихъ, нѣтъ.

И того же числа Сумского острогу посадцкой человѣкъ Прошка
Кокотовъ ставленъ и роспрашиванъ, а в розпросе сказалъ, взялъ 15
де я такіе писма на Колмогорахъ у посадцкого человѣка у Гера-
симка Телицына в прошломъ во 176-мъ году, а в которомъ де
мѣсяце и числѣ, того де я не упомню, а взялъ де я тѣ писма
послушать, а тѣхъ де я писемъ иному никому, окромѣ попа
Ѳеофилакта, честь не довалъ, а хто де тѣ писма писалъ, и отъ 20
кого ему Герасимку достались, того я не ведою.

[На оборотѣ].

К сему роспросу попъ Ѳеофилактъ руку приложилъ.

Къ сему роспросу сумской попъ Аникѣище Дементьевъ, вмѣсто
сына духовнаго Прокофья Кокотова, руку приложилъ. 25

XX—XXI. Челобитная соловецкаго чернеца Матвѣя и очная ставка старца Іоиля въ Сумскомъ острогѣ.

Царю государю и великому князю Алексѣю Михаиловичу, всеа ст. 12.
Великія и Малыя и Бѣлыя Росіи самодержцу, бьетъ челомъ тво-
его царского богомолья Соловецкаго монастыря чернецъ Мат- 30

---

[1]) *Въ подлинникѣ*: Трошки.

ѳеище. Будучи я, нищей чернецъ, в Соловецкомъ монастырѣ, к твоимъ, великого государя, измѣнникомъ и непокорникомъ и раскольникомъ соборные и апостольскіе церкви, к черицу отъ воровъ поставленному келаришкѣ Азарью с товарыщи, не прило-
5 жился и обличалъ дерзновенно, не убояся смерти, изволилъ паче умрети, неже с нечестивыми и с твоими, великого государя, измѣнники сочетатися, и за то свое дерзновеніе отъ тѣхъ воровъ претерпѣлъ великое мученіе, в злыхъ темницахъ голодъ и холодъ, окованъ болшими чепьми, сорокъ три недѣли со днемъ—по
10 истиннѣ бы и варваръ милосердіе показалъ и к звѣрю, а тѣ воры меня аки забвенна имѣли. Но обаче твоего ради царского благочестія и святительскихъ ради молитвъ, аки из мертвыхъ Богъ воскресилъ меня нищаго, ис темницы на свѣтъ извелъ, и нынѣ я живу в Сумскомъ остроге. А в Сумскомъ, государь,
15 остроге воровскому заводу начальники Озарьевы соборные черицы— Іоила, в Сумскомъ остроге приказнымъ, да Кирилъ, Михайловской послуживецъ Львова сына Плещѣева; и меня черица за то и ныне не любятъ, что я к нимъ в монастырь не приложился, лаютъ и безчестятъ и боемъ претятъ. А тотъ Іоило, живучи в
20 Сумскомъ остроге, к ворамъ вѣсти писалъ в прошломъ 176-мъ году в генварѣ мѣсяцѣ, какъ присыланъ былъ с отписками в монастырь отъ стольника, отъ Александра Савостьяновича Хитрова, Сумского острогу пятидесятникъ Ѳедосѣй, и ту ево Іоилову грамотку воровского выбору казначѣй Геронтей чолъ на
25 черномъ соборе, да и ныне ево Іоилово явное радѣніе к воромъ.
ст. 13. Выѣхалъ я чернецъ з братьею || и с мірскими людьми ограбленъ, снято на поруганіе и верхнее черническое платье, мантіи и клобуки, и по ся мѣсто бродимъ к церкви без соборныхъ манатей и клобуковъ, а здѣлать не велитъ, а по поминкамъ посылаетъ
30 мантіи и ряски в дальніе мѣста, гдѣ и не по нуже, и всѣмъ владѣютъ, будто добрые люди, жалуютъ и смиряютъ, ково хотятъ. Милосердый государь царь и великій князь Алексѣй Михаиловичъ, всея Великія и Малыя и Бѣлыя Росіи самодержецъ, пожалуй меня черица, не вели тѣмъ воромъ да на поруганіе и на
35 посмѣхъ, и о томъ вели свой, великого государя, указъ учинить своему государеву стряпчему Игнатью Андрѣевичу Волохову, чтобъ мнѣ черицу отъ тѣхъ воровъ не погибнуть, а опричь

Бога и тебя, великого государя, помощника не имѣю. Царь государь, смилуйся, пожалуй.

И по государеву цареву и великого князя Алексѣя Михаило- ст. 14.
вича, всеа Великія и Малыя и Бѣлыя Росіи самодержца, указу,
по заручной челобитной Соловецкого монастыря старца Матвѣя, 5
Соловецкого-жъ монастыря старецъ Іоиль в Сумскомъ остроге
передъ стряпчимъ, передъ Игнатьемъ Андрѣевичемъ Волоховымъ,
на очную ставку ставленъ, и челобитная чтена, и выслушевъ
старецъ Іоиль челобитную на очной ставке, в отвѣте сказалъ—
кривошеею и страдникомъ ево, старца Матвѣя, называлъ, а бить 10
де ево не хотѣлъ и не хваливался; а в прошломъ де во 176-мъ году
в генварѣ мѣсяце, какъ посылалъ ис Сумского острогу стольникъ
Александръ Хитрово в монастырь с отпискою сумского стрельца пятидесятника Ѳедосейка Евъстратъева, грамотки де не посылывалъ. И Матвѣй старецъ сказалъ и говорилъ на очной ставке: 15
Іоиль де, принеси к великому государю вину, писалъ де ты в монастырь грамотку о томъ, какъ стольнику Александру Хитрово
велѣно Сумской острогъ и Соловецкого монастыря усольи все на
великого государя отписать, и в той же грамотке писалъ, что
таможника Елизарка Александръ Хитрово на чепъ сажалъ и в 20
тюрму, что отъ него Александра в монастырь с отпискою не поехалъ. И старецъ Іоиль сказалъ: такую я грамотку в монастырь
писалъ, а к варамъ де я не приставалъ. И Матвей старецъ
сказалъ: Азарью де старцу келарю и казначею старцу Геронтію
въ воровстве былъ онъ Іоиля и завотчикъ, и отъ тѣхъ де воровъ 25
онъ Іоиль в Сумской острогъ и послонъ, а ныне онъ сказываетъ, бутто былъ к нимъ и не прикладенъ. И выслушевъ Іоиль
старецъ Матвѣевы рѣчи, сказалъ: писалъ де стольникъ Александръ Хитрово в монастырь, чтобъ де прислали в Сумской
острогъ какова старца нибудь, и они де меня и послали в Сум- 30
ской острогъ. И Матвѣй старецъ на очной ставке говорилъ:
сказалъ де онъ Іоиль, что к варамъ не прикладенъ, а отъ нихъ
де онъ и послонъ, и самъ то онъ Іоиль сказалъ, какъ де онъ
ис Соловецкого монастыря в Сумской острогъ пріехалъ, и онъ
де к великому государю повинные челобитные и ко освященному 35
собору в церковномъ правиле по се число не принашивалъ и

крѣстъ кладетъ на лицо свое по уставу монастырскому, какъ в Соловецкомъ монастыре, два пальца протягаетъ, а «аллилуія» говоритъ дважди, а не трегубая. Іоиль старецъ сказалъ—крестъ я кладу три пальца вмѣстѣ [1]) совокупляю и «аллилуія» говорю трегубоя, а что де челобитные к великому государю повинные не принесъ и ко освященному собору, и в томъ великій государь волѣнъ.

[На оборотѣ 13-го столбца].

К сей челобитной чернецъ Матѳей руку приложилъ.

[На оборотѣ 14-го столбца].

К сей очной ставке, вмѣсто Сумского острогу приказного старца Іоиля, что онъ писать не умѣетъ, Сумского же острогу Успенской попъ Васильище Емельяновъ руку приложилъ.

Чернецъ Матѳей руку приложилъ.

XXII. Письмо соловецкаго архимандрита Іосифа къ строителю Иринарху въ Москву.

ст. 19. Благословеніе архимандрита Іосифа Соловецкого монастыря брату нашему, соборному старцу Иринарху, московскіе службы строителю. Какъ тебя Богъ милуетъ, а мы з братьею в Сумскомъ острогѣ февраля по 16-е число, далъ Богъ, здорово. В нынешнемъ во 177-мъ году, января въ 26-мъ числѣ, на ангелъ благовѣрные государыни нашея царевны и великіе княжны Маріи Алексѣевны, играючи на реке, колмогорскіе и города Архангельского стрельцы с Сумскими крестьяны столкнулися и Іевка Лужина стрелецъ Ивашко Урасовъ учалъ бить по щекамъ, и онъ попротивился, и за то напали на него колмогорскіе и городовые стрельцы человѣкъ с тритцать и больше, и топтали, и глаза у него подбили и урвався онъ у нихъ, прибѣжалъ в ловченко Ивана М[едвѣ]дя [2]) и сидѣлъ до шестого часа ночи. А в то время стряпчей Игнатей Андрѣевичь да сотники московскихъ стрельцовъ, Василій Чадуевъ да Иванъ Молчановъ, послали стрельцовъ

---

[1]) *Въ подлинникѣ*: вмѣсто.

[2]) *Нѣсколько буквъ истлѣло.*

восемь человѣкъ на дворъ ево Іевка сыскивать и хотѣли сверхъ
того у себя бить. И какъ пришли стрельцы къ ево Іевкову двору,
и домашніе ихъ заперлися, и они ворота вонъ выбили, и в избѣ [1])
и во всѣхъ хоромѣхъ его Іевка сыскивали, да ево-жъ Іевка при-
сылали в таможню сыскивать стрельцовъ человѣкъ с пятнадцать 5
с палками, и не сыскали, а стерегли ево до пятаго часа ночи,
чтобъ ево поймать. Да в то же время ухватя стрельцы нашихъ
работниковъ, дрововозовъ Стенку Прокопьева да Оску Костян-
тинова, и привели ихъ к стряпчему к Игнатью Волохову и к
сотникомъ, и они, снявъ с нихъ рубашки, били батоги нагихъ 10
замертво, а невѣдомо, за что, и одново к намъ в острогъ
отпустили, а другово на ночь в тюрму посадили. || А на завтрее ст. 20.
тово в 27-мъ числѣ сотникъ Василей Чадуевъ с стрельцами,
стретяся на реке, закупного нашего служку Ивана Гладкого, ру-
гаяся много, драли за бороду, невѣдомо, за что, и ударили о землю— 15
поди де, да скажи архимариту. А с того времени у нихъ на насъ
почала и злоба большая быть. Какъ прислана ко мнѣ великого
государя грамота, велено мнѣ все вѣдать, а они чаяли тово и
ожидали противъ своей отписки, что великій государь укажетъ
имъ вѣдать, а [не] намъ, и грозили: будете де вы и у насъ изъ 20
рукъ смотрѣть. А иное Игнатій Андрѣевичь и для того на меня
злобитца, какъ онъ отпущалъ к Москве гонца, московского стрельца
Аѳонасія Рогова, а с нимъ отпустилъ человѣка своего Костку,
и просилъ у меня под него подводы, и язъ ему не далъ, и онъ
подорожную написалъ стрельцу наскорѣ гнать на заводныхъ под- 25
водахъ, и тотъ человѣкъ ево Костка ѣхалъ на тѣхъ же подво-
дахъ; да у меня-жъ просилъ не въ одно время хлѣбныхъ запа-
совъ на вино, и я ему в томъ отказалъ; да просился в Кѣмь,
невѣдомо, для чего, а знатно, что для своихъ пожитковъ, и я
ему в томъ отказалъ для того, что у него такова великого го- 30
сударя указу нѣтъ, что ему по волостямъ ѣздить. Да онъ же
Игнатей Андрѣевичь и сотники научаютъ на меня сумскихъ
стрельцовъ, чтобъ они били челомъ великому государю и напи-
сали на меня заручную челобитную, бутто я ихъ з голоду морю
и жалованья не даю, а в грамоте великого государя ко мнѣ 35

---

[1]) *Въ подлинникѣ*: вызбѣ.

писано—велено сумскимъ стрельцомъ хлѣбное и денежное жалованье давать по указу; и для ради ихъ скудости напередъ выдано евдокійского жалованья ржы по полуторе мѣре человѣку. Да и колмогорскихъ и городовыхъ стрельцовъ Игнатій
5 Андрѣевичь тожъ научалъ на меня бити челомъ великому государю, и велѣлъ челобитную заручную написать, бутто я имъ государева жалованья хлѣбныхъ и съѣстныхъ запасовъ не даю. А про то намъ сказывалъ сумлянинъ, посадцкой человѣкъ Си-
ст. 21. монъ Клюевъ. Да в той же великого || государя грамотѣ пи-
10 сано—велено сотникомъ московскихъ стрельцовъ и московскимъ стрельцомъ, и колмогорскимъ, и Архангельского города хлѣбные и съѣстные запасы давать, чемъ имъ мочно сытымъ быть, и они сотники спрашиваютъ на насъ куровъ и ососовъ, а у насъ тово не водитца; хотя-бъ и по гривне за курицу дать, да нѣгде
15 взять; а мясо, каково живетъ в привозе, и мы, покупая, имъ посылаемъ, и мѣлкіе всякіе харчевые запасы, сколько имъ понадобитца, изъ острога даемъ; а они всегда на меня ропщутъ, бутто я не противъ государеву указу кормъ имъ даю, и всегда сказываютца голодны. И московскіе стрельцы пьютъ и ѣдятъ в
20 столовой с слугами вмѣсте, какову пищу Богъ послалъ—в постные дни рыба троска и палтосъ, а в суботу и в недѣлю, и в праздники ставятъ и семгу, а в скоромные дни живетъ и мясо, и они тожъ всегда ропщутъ, и сказываютца голодны, и жалуютца Игнатью Андрѣевичю и сотникомъ, и тѣмъ меня оглашаютъ на-
25 прасно. Да по памети стряпчего Игнатія Андрѣевича Волохова октября в 12-мъ числѣ дано имъ стрельцомъ шти человѣкомъ государева жалованья денегъ по два рубли человѣку, а седмому, которой у него пишетъ, дано три рубли, а колмогорскимъ и городовымъ стрельцомъ даемъ на мѣсяцъ по мѣре ржы
30 человѣку. Да имъ же по указу великого государя велено мнѣ давать съѣстные запасы, и у насъ в Сумскомъ съѣстными запасы гораздо скудно, давать нечѣво, и мы даемъ государева жалованья на съѣстные запасы сту человѣкомъ на мѣсяцъ по двенадцати рублевъ денегъ, да соли пудовъ по пяти и по
35 шти, или какъ могутъ снятца. А рядовыхъ карауловъ они не караулятъ, наймуютца на караулы у сумскихъ стрельцовъ, а с Колмогоръ отъ думного дворянина и воеводы Ивана Ивановича

Чаадаева государево денежное жалованье имъ прислано же. А которой сотникъ с ними, с колмогорскими и городовыми стрельцами, посланъ под Соловецкой монастырь Матвѣй Есеновской, и онъ поѣхалъ с своими-жъ запасы, что и стрельцы, а пилъ и ѣлъ с нами вмѣсте по приказу стряпчего Игнатія Андреевича и 5 полуголовъ, || а не по указу великого государя. А ныне и тотъ ст. 22. надъ нами издѣваетца—приходитъ к намъ на дворъ с стрельцами озорнически с невѣжьствомъ, о запасехъ запросы у него большіе, и не знаемъ, какъ ему угодить; и мы дали ему на харчевые запасы на мѣсяцъ полтину денегъ, да и впредь по тому-жъ; 10 да генваря въ 30-мъ числѣ пришелъ онъ, сотникъ Матвѣй, на монастырскій дворъ пьянъ, будто для квасу, а с нимъ стрельцовъ человѣкъ с пятнатцать; для того и пришелъ, хотѣлъ келаря бить, и в то время келарь не смѣлъ ис кельи вонъ выходить, и на другой день я на него извѣщалъ стряпчему Игнатію Андрѣе- 15 вичу и сотникомъ о ево озорничестве. Да онъ же сотникъ Матвѣй, февраля в 7-мъ числѣ, с колмогорскими стрельцами напився пьянъ, у таможни на крыльце сумскихъ стрельцовъ пятидесятника Митьку Исакова билъ по щекамъ, и топтали, а отняли у него посадцкой человѣкъ Ѳаддей Мальгинъ да сумской стрелецъ 20 Томило Григорьевъ и иные посадцкіе люди, и стрельцы. И на другой день онъ сотникъ на него, пятидесятника Митьку Исакова, билъ челомъ великому государю, а челобитную подалъ стряпчему Игнатью Волохову въ брани и в безчестіи своемъ, и онъ про то дѣло сыскивалъ безъ суда и без очные ставки, и ту ево чело- 25 битную и на ково онъ слался имянную роспись прислалъ ко мнѣ с московскимъ стрельцомъ з Григорьемъ Прудовымъ, а сыскныхъ людей заручныхъ роспросныхъ речей не прислалъ. И я по той ево челобитной велѣлъ с отвѣтчикомъ Митькой Исаковымъ дать очную ставку и по ссылочной его росписи розыскать. И по той ево че- 30 лобитной с отвѣтчикомъ Митькою была у него сотника очная ставка, а какову онъ сотникъ ссылочную роспись подалъ, на ково онъ слался, и онъ Митька тѣхъ людей отвелъ для того, что де ево Митьку тѣ люди с нимъ сотникомъ и били, и, не сходя с суда, Митька подалъ на него противную челобитную в бою и 35 в увѣчье своемъ; и онъ сотникъ выслушавъ тоѣ челобитные, не отвѣчалъ, и с суда сшелъ, и к прежнимъ своимъ роспроснымъ

ст. 23. речамъ руки не приложилъ; а стряпчей Игнатей Волоховъ || без суда и без очной ставки за тово сотника Матвѣя пятидесятника Митьку хочетъ бить. А которые старцы прежде сего из монастыря выѣхали, и они, в манастырѣ будучи, бунтовали, а у нас
5 в Сумскомъ загилевали-жъ февраля въ 5-мъ числѣ: чернецъ Исидоръ напился пьянъ, невѣдомо гдѣ, и бродилъ во весь день по волости и безчиновалъ, а безчинства ево писать не пригоже. И тово-жъ дни после вечерни посылалъ я старца Кирила с служебники, велѣлъ у него в чюлане досмотрѣть, что онъ пьетъ, и ве-
10 лѣлъ ево за безчинство в караульню свести и на чепь посадить. И онъ учалъ кричать и гилевать, караулъ накликать, и за то онъ безчинство смирянъ. А кои были посыланы старецъ Кирилъ со служебники к нему Исидору в чюланъ досматривать и в смиреніе сажать, и с которыми онъ Исидоръ с старцы в кѣлье живетъ,
15 и тѣ на нихъ грозятся бить; а про то сказывалъ священникъ Лаврентей. А в шестомъ числѣ, тожъ напився пьянъ, чернецъ Ѳеодулъ старца Аркадья обухомъ едва до смерти не убилъ, какъ бы пришедъ священникъ Лаврентей не отнялъ. А какъ онъ билъ, и в то время братья ево были тутъ же в сѣняхъ—старецъ Мат-
20 вѣй, старецъ Ѳедоръ Кривой Лотокъ, старецъ Иванъ, дьяконъ Пахомей. И мы священника Лаврентія и Аркадья допрашивали, за что ево чернецъ Ѳеодулъ билъ, и, с тѣх допросныхъ рѣчей
ст. 24. списанъ списокъ, послали к тебѣ для || вѣдомости.

И тебѣ-бъ бити челомъ Дементью Миничю и милости у него про-
25 сить, чтобъ онъ пожаловалъ, великого государя доложилъ о московскихъ сотникахъ и стрелцахъ, чтобъ великій государь указалъ хлѣбъ и на сьѣстные всякіе мѣлкіе запасы давать урочное денежное жалованье помѣсячно, почему онъ, великій государь, укажетъ, чтобъ отъ нихъ лишнихъ затейныхъ запросовъ не было. Да и прежъ сего
30 писалъ я к тебѣ, что писано ко мне в грамоте великого государя, велено сотникомъ московскихъ стрельцовъ и стрельцомъ московскимъ хлѣбные и сьѣстные запасы давать, чемъ имъ мочно сытимъ быть, а про стряпчего Игнатья Андрѣевича в той великого государя грамоте не писано, и онъ что до указу великого
35 государя запасовъ х себѣ забралъ, и тѣмъ по се время пронимаетца, а впредь мы без указу великого государя никакихъ запасовъ давать ему не смѣемъ, а отказать тожъ не смѣемъ. И

тебѣ и о томъ Дементья Минича доложить, и о старцахъ, и о служебникахъ, которые из монастыря выѣхали: ныне они живутъ в остроге, пьютъ и ѣдятъ, а службы никому никакіе нѣтъ, и послать никого нигдѣ без указу великого государя не смѣемъ.

Да генваря въ 6-мъ числѣ у насъ в кѣлье за столомъ старецъ Матвѣй, при всей братіи, при священницахъ и при выборныхъ, старцовъ Іоиля и Кирила называлъ ворами и измѣнниками, и тѣмъ ево Іоиля укарялъ, бутто онъ с соловецкими мятежниками списывался, и я ево спрашивалъ в духовнѣ, и онъ божитца, отнюдь де у меня письма в монастырь не бывало с того числа, какъ велено по указу великого государя из за Соловецкого монастыря отписать вотчины на него, великого государя, а Кирила тѣмъ укарялъ, что в первой пріѣздъ насъ онъ обиралъ.

[На оборотѣ 19-го столбца].

Благословеніе архимандрита Іосифа Соловецкого монастыря брату нашему, соборному старцу Иринарху, московскіе службы строителю.

177 года февраля.

177-го году марта въ 15-й день подалъ Соловецкого монастыря стряпчей Гаврило Томиловъ.

Выписать о всемъ к отписке Игнатья Волохова.

XXIII. Докладъ, приговоръ и указъ по дѣлу подьячаго Ивана Захарьева.

В докладъ. ст. 57.

В нынешнемъ во 179-мъ году апрѣля в розныхъ чиселъ к великому государю царю и великому князю, всеа Великія и Малыя и Бѣлыя Росіи самодержцу, Алексѣю Михаиловичу писали в отпискахъ — Соловецкого монастыря архимаритъ Іосифъ, и с Переславля Резанского князь Алексѣй Горчаковъ, с Коломны стольникъ Викула Извольской, а в отпискахъ написано:

Соловецкого монастыря архимарита Іосифа—марта де в 10 день в Сумскомъ острогѣ стрелецъ Тараско Кутинъ принесъ к нему

грамотку распечатану, не подписану, а сказалъ, поднялъ онъ еѣ в ряду запечатану, а поднявъ, распечатавъ, смотрилъ, и архимаритъ де тоѣ грамотки взалъ и смотрилъ, и по рукѣ узналъ, что письмо бывшаго соловецкого подъячего, тюремного сидѣльца Ивашка Захарьева; и онъ архимаритъ того подъячего роспрашивалъ, и роспросные ево рѣчи и подлинную грамотку прислалъ к Москве.

А в грамотке написано: юзникомъ и страждущимъ за имя Господне и за Спасителевъ крестъ Тимофѣю, Ѳеодору, Алексію о здравіи и о душевномъ спасеніи; вѣдомо вамъ буди, зело люто належитъ на нихъ прескверный антихристъ слугами своими, братій ихъ 5 человѣкъ зело люто мучилъ, но во время мукъ Господь Богъ даровалъ имъ облегченіе.

Да внизу той грамотки приписано, письмо тое-жъ руки: чернцы Пиминъ, Григорей, белецъ Ивашко челомъ бьютъ, чтобъ они в любви своей утвердились и за крестное знаменіе пострадали; а в Сумскомъ де в церквахъ истиннаго благочестія нѣтъ, истреблено все до конца, а Соловецкой де острогъ слуги антихристовы выжгли весь.

А в роспросѣ Ивашко Захарьевъ архимариту сказалъ—тоѣ де грамотку писалъ онъ к ростовцомъ, которые в ссылкѣ в Кажеозерскомъ монастырѣ, а ис тюрьмы тоѣ грамотку подалъ стрельцу Ѳедке Брошакову и велѣлъ поберечь до времени.

А стрелецъ Ѳедка сказалъ, что тоѣ грамотку онъ у Ивашки принялъ и того-жъ дня у него та грамотка утерялась.

[Далѣе на ст. 58—59 слѣдуютъ отписки кн. А. Горчакова и В. Извольскаго].

ст. 60. 179 году апрѣля в 12 день, по указу великого государя царя и великого князя Алексѣя Михаиловича, всеа Великія и Малыя и Бѣлыя Росіи самодержца, сей выписки бояря слушавъ, приговорили—тюремного сидѣльца подъячего Ивашка Захарьева пытать накрепко, по какому умыслу онъ такіе грамотки писалъ, и х кому посылалъ, и хто с нимъ в томъ умыслу товарыщи были; и на которыхъ людей онъ с пытки учнетъ говорить, и тѣхъ сыскивать, и распрашивать, и давать с ними очные ставки, а с оч-

ныхъ ставокъ пытать ихъ накрепко, и тѣ ихъ роспросные и пыточные рѣчи прислать к Москве, а ихъ держать за крѣпкимъ карауломъ до указу великого государя, а после сыску и очныхъ ставокъ подьячего Ивашка казнить смертью, отсѣчь голову...

[Далѣе на ст. 61 слѣдуетъ приговоръ по отпискамъ кн. А. Горчакова и В. Извольскаго]. 5

Отъ царя и великого князя Алексѣя Михаиловича, всеа Великія ст. 62.
и Малыя и Бѣлыя Росіи самодержца, стряпчему Игнатью Андрѣевичю Волохову. Апрѣля въ 2 числѣ писалъ к намъ, великому государю, Соловецкого монастыря архимаритъ Іосифъ: марта въ 10-мъ 10
числѣ в Сумскомъ остроге стрелецъ Тараско Кутинъ принесъ к нему архимариту грамотку роспечатану, не подписану, а сказалъ, поднялъ онъ еѣ в ряду запечатану, и онъ архимаритъ тоѣ грамотку взялъ и смотрилъ, и по рукѣ узналъ, что то писмо бывшаго соловецкого подьячего, тюремнаго сидѣльца Ивашка Захарьева, и тоѣ гра- 15
мотку онъ архимаритъ подъ отпискою своею прислалъ к намъ, великому государю, к Москвѣ [*зачеркнуто*: и по той ево архимаритове отписке], и намъ, великому государю, про воровство того подьячего вѣдомо. И какъ к тебѣ ся наша, великого государя, грамота придетъ, и ты-бъ тюремнаго сидѣльца, подьячего Ивашка 20
Захарьева, велѣлъ пытать накрепко, по какому умыслу онъ такіе|| ст. 63.
грамотки писалъ, и х кому посылалъ, и хто с нимъ в томъ умыслу товарыщи были, и на которыхъ людей онъ с пытки учнетъ говорить, и тѣхъ сыскивать, и роспрашивать, и давать ему с ними очные ставки, а с очныхъ ставокъ тѣхъ людей пытать накрепко-жъ, и тѣ 25
ихъ роспросные и пыточные рѣчи прислать к намъ, великому государю, к Москве в Розрядъ, а тѣхъ людей держать за крѣпкимъ карауломъ до нашего государева указу, а после сыску и очныхъ ставокъ подьячего Ивашка Захарьева в торговой день при многихъ людехъ, сказавъ ему вину ево, велѣлъ казнить 30
смертью, отсѣчь голову.

Писанъ на Москвѣ лѣта 7179-го маія въ 15 день.

Такова великого государя грамота за приписью дьяка Петра Кавелина послана приказу Холопьяго суда с приставомъ с Микиткою Трефильевымъ. 35

XXIV. Указы о ссылкѣ въ Пустозерскъ.

1

Ссылка Аввакума, Никифора, Лазаря и Епифанія.

ст. 76. 175 году августа въ 26 день, великій государь царь и ве-
5 ликій князь Алексѣй Михаиловичь, всеа Великія и Малыя и Бѣ-
лыя Росіи самодержецъ, указалъ: бывшихъ протопоповъ—муром-
ского Аввакума, синбирскаго Микиѳора, буде они в раскольныхъ
церковныхъ винахъ своихъ у святѣйшихъ вселенскихъ патріар-
ховъ и всего освященнаго собору прощенія и благословенія про-
10 сити не учнутъ, и роспопу Лазаря и Епифанца, что былъ ста-
рецъ, за такіе-жъ церковные расколы, отрѣзавъ у нихъ по языку,
сослать ихъ всѣхъ с Москвы в Пустоозеро московскихъ стрел-
цовъ с сотникомъ, с Ѳедоромъ Акишевымъ, а в провожатыхъ с
ними послать того приказу стрелцовъ 10 человѣкъ на ямскихъ
15 подводахъ.

А какова скаска Лазарю и Епифанцу на Болоте у казни сказана, и то писано ниже сего || .

Лазарь и Епифанецъ!

ст. 77. Стояли вы, не разумѣя божественнаго писанія, противъ оте-
20 ческаго писанія упорно и называли соборную и апостольскую
церковь не соборною церковью, и вѣру православную не право-
славною вѣрою, и символъ православные христіанскія вѣры и
сложеніе трехъ перстовъ исповѣдывали не по отеческому преда-
нію, не такъ, какъ святая апостольская соборная церковь содер-
25 житъ, и иные многіе противности чинили; и святѣйшіе вселенскіе
патріархи, Паисій александрійскій, Макарій антіохійскій, Іоасафъ
московскій, и весь освященный соборъ васъ призывали и отъ
божественнаго писанія и отъ отеческаго преданія васъ поучали;
и вы святѣйшимъ вселенскимъ патріархомъ и всему освященному
ст. 78. собору учинились во всемъ || противны; и святѣйшіе вселенскіе
патріархи и весь освященный соборъ, по преданію святыхъ апо-
столъ и святыхъ отецъ, отъ чину священническаго и иноческаго
васъ извергли, и прислали васъ ко гражданскимъ закономъ.

И по указу великого государя царя и великого князя Алексѣя

Михаиловича, всеа Великія и Малыя и Бѣлыя Росіи самодержца, бояря приговорили: за вашу противность и за безчестіе святѣй апостолской соборной церкви васъ казнить—отрѣзать у васъ по языку и сослать в Пустоозеро.

[Помѣта]. 5

И сей великого государя указъ и боярской приговоръ имъ сказанъ и казнь учинена на Болоте августа въ 27-мъ числѣ.

2.

Ссылка д. Ѳедора.

176 году, февраля въ 21 день, великій государь указалъ — у ст. 164.
благовѣщенского роздьякона у Ѳетки урѣзать языка, и сослать в Пустоозера с сотникомъ Артемонова приказу Матвѣева, с Перфирьемъ Чюбарова, да тово-жъ приказу в провожатыхъ четыре человѣка стрельцовъ, и отдать Ѳедору Акишеву. Изготовить ему память и подорожная сего-жъ числа и отнесть 20 алтынъ, а 15
казнь утре [1]).

176 году февраля в 21 день, по указу великаго государя, ст. 165.
дано из розрядныхъ денегъ полковника и головы московскихъ стрельцовъ сотнику [*зачеркнуто:* Матвѣева приказу] Перфирью Чюбарову пять рублевъ, да того-жъ приказу стрельцомъ, четы- 20
ремъ человѣкомъ, на кормъ на шесть недѣль по четыре деньги человѣку на день. Посланъ с тѣмъ сотникомъ с Москвы в ссылку в Пустоозеро Благовѣщенскаго собору роздьяконъ Ѳедька, а стрельцы съ сотникомъ за тѣмъ роздьякономъ до Пустоозера посланы для береженья в провожатыихъ. 25

Такова росписка с помѣтою отдана в денежный столъ сего-жъ числа.

И по подлинной роспискѣ деньги взяты, и сотнику, и стрельцомъ отданы.

---

[1]) *Въ подлинникѣ надъ словами:* сего-жъ числа *надписано:* и кормъ сего числа; *далѣе передъ словами:* и отнесть *зачеркнуто:* из денегъ.

*

А для казни [*зачеркнуто*: роспопа] роздьякона посланъ подьячей Иванъ Посниковъ.

И подводы сотнику и стрельцомъ, и подъ того роздьякона даны по указу.

5 И февраля в 25 числѣ в другомъ часу дни кажненъ противъ помѣты и сосланъ в Пустоозера сего-жъ числа.

[На оборотѣ].

В Артемонова приказъ Матвѣева.

О всякихъ дѣлехъ подьячего Васки Степанова.

ст. 166. || Лѣта 7176, февраля в 21 день, по государеву цареву и и великаго князя Алексѣя Михаиловича, всеа Великія и Малыя и Бѣлыя Росіи самодержца указу память сотнику московскихъ стрѣльцовъ Ѳедору Акишеву. По указу великаго государя (титулъ) сосланъ с Москвы въ Пустоозеро [*зачеркнуто*: Благо-
15 вѣщенскаго собору] роздьяконъ Ѳедька [*зачеркнуто*: полковника и головы московскихъ стрѣльцовъ Артемонова приказу Матвѣева] с сотникомъ стрѣлецкимъ, с Перфирьемъ Чюбаровымъ [*зачеркнуто:* да с провожатыми с московскими стрѣльцами с четырьмя человѣки], да для береженья посланы с нимъ московскіе стрѣльцы
20 четыре человѣка. И какъ [*зачеркнуто*: сотникъ] Перфилей Чюбаровъ и стрѣльцы [*зачеркнуто*: того роздьякона Ѳедьку] в Пустоозеро того Ѳедьку привезутъ, и Ѳедору Акишеву того колодника [*зачеркнуто*: роздьякона] Ѳедьку у него [*зачеркнуто*: сотника и у стрѣльцовъ] принять и держать в Пустеозере [*зачеркнуто*: со
25 прежними ссыльными] с прежними ссыльными людьми на одномъ дворѣ в особой избѣ, отгородя, чтобъ онъ с тѣми с прежними ссыльными людьми не сходился и ничего не говорилъ [*зачеркнуто*: а пищу], а береженья к нему держать и пищу давать противъ протчихъ ссыльныхъ людей [1]). А в которомъ числѣ [*за-*

---

[1]) С прежними . . . . людей *въ подлинникѣ на оборотѣ.*

черкнуто: того] его [*зачеркнуто*: роздьякона] Ѳедьку [*зачеркнуто*: сотникъ Перфилей Чубаровъ] в Пустоозеро привезетъ, и [*зачеркнуто*: Ѳедору Акишеву] о томъ писать к великому государю (титулъ) [*зачеркнуто*: писать с сотникомъ же] с нимъ съ Перфильемъ [*зачеркнуто*: Чюбаровымъ и стрельцами]. А отписку 5 велѣлъ подать в Розряде діакомъ думному Дементью Башмакову да Ѳедору Грибоѣдову, да Василью Семенову. Отпущена за приписью дьяка Василья Семенова.

Государю царю и великому князю Алексѣю Михаиловичу, всеа ст. 239. Великія и Малыя и Бѣлыя Росіи самодержцу, холопъ твой, сот- 10 никъ московскихъ стрельцовъ Ѳедька Акишевъ челомъ бьетъ. В нынѣшнемъ, государь, въ 176-мъ году, апрѣля в 20-мъ днѣ, по твоему, великаго государя, указу и по памяти изъ Розряду, за приписью дьяка Василья Семенова, присланъ в Пустоозеро с сотникомъ московскихъ стрельцовъ с Перфильемъ Чюбаровымъ 15 колодникъ, роздьяконъ Ѳедька, и я, холопъ твой, у нево Перьфилья тово колодника, роздьякона Ѳедьку, принелъ и держу за корауломъ з береженьемъ на особномъ на пустомъ дворѣ, отъ прежнихъ колодниковъ порознь, и пищу ему, колоднику Ѳедькѣ, даю противъ тѣхъ-же прежнихъ ссыльныхъ людей, и сее отписку 20 я, холопъ твой, послалъ к тебѣ, великому государю, с нимъ же сотникомъ Перьфильемъ Чюбаровымъ.

[На оборотѣ].

Государю царю и великому князю Алексѣю Михаиловичю, всеа Великія и Малыя и Бѣлыя Росіи самодержцу. 25

176 году, іюня в 27 день, ис Пустаозера сотникъ московскихъ стрельцовъ Артемонова приказу Перфилей Чюбаровъ.

Записавъ в книгу, отдать к отпуску.

Записана.

Подать в Разряде. 30

3.

Постройка новой тюрьмы для ссыльныхъ.

ст. 114. Государю царю и великому князю Алексѣю Михаиловичу, всеа Великія и Малыя и Бѣлыя Росіи самодержцу, холопъ твой Ивашко
5 Нееловъ челомъ бьетъ. В прошломъ, великій государь, во 176 году, декабря во 12 день, привезли в Пустоозерской острогъ Васильева приказу Бухвостова сотникъ стрелецкой Ѳедоръ Акишевъ, а с нимъ того-же приказу девять человѣкъ стрельцовъ, бывшихъ протопоповъ—муромского Аввакума, синбирского Мики-
10 ѳора, распопа Лазаря, Епиѳанца, что былъ старецъ. И подалъ мнѣ, холопу твоему, сотникъ Ѳедоръ твою, великого государя царя и великого князя Алексѣя Михаиловича, всеа Великія и Малыя и Бѣлыя Росіи самодержца, грамоту изъ Новгородской четверти, за приписью дьяка Еѳима Юрьева, а по той твоей, вели-
15 кого государя, грамоте велѣть мнѣ, холопу твоему, тѣмъ ссыльнымъ здѣлать тюрьму крѣпкую и огородить тыномъ вострымъ в длину и поперегъ по десять саженъ, а в тыну поставить четыре избы колодникомъ сидѣть, и межъ тѣхъ избъ перегородить тыномъ же, да сотнику и стрельцомъ для караулу избу, а которого
20 числа сотникъ и стрельцы тѣхъ ссыльныхъ в Пустоозеро привезутъ, и мнѣ бы, холопу твоему, о томъ к тебѣ, великому государю, отписать с нарочнымъ гончикомъ, а отписку велѣть подать в Новгородцкой четверти твоему, великого государя, боярину Аѳонасью Лаврентьевичу Ордину Нащокину, да думнымъ твоимъ,
25 великого государя, дьякомъ Герасиму Дохтурову да Лукьяну Голосову, да дьяку Еѳиму Юрьеву. И я, холопъ, твой, о томъ, в которое число сотникъ и стрельцы ссыльныхъ в Пустоозерской острогъ привезли, и о тюремной поставки к тебѣ, великому государю, писалъ, а отписку велѣлъ подать въ Новгородской чет-
30 верти твоему, великого государя, боярину и думнымъ дьякомъ, что въ Пустоозерскомъ остроге мѣсто тундряное студеное и безлѣсное, и зимнею порою тундра с водою смерзаетца, и никоими мѣрами тыну тюремнаго поставить и укрѣпить в земли зимою не мощно, и лѣсу в Пустоозере зимою взять нѣгде, а плавятъ лѣсъ

с Ижмы лѣтомъ по первому водяному пути за пятьсотъ верстъ
и больше. И велѣлъ я, холопъ твой, тѣхъ ссыльныхъ до твоего
великого государя, указу посадить порознь, очистя пустоозер-
скихъ крестьянъ избы, по одному человѣку в избѣ, за караул-
ломъ сотника и московскихъ стрельцовъ, а на избы и на тюрьму 5
лѣсъ велѣлъ готовить пустоозерцамъ и Ижемской слободокъ
крестьяномъ, и по первому вешному водяному пути приплавить,
и плотниковъ прислать, и память о томъ того-жъ декабря 13
числа послалъ. И Ижемской и Успелемской слободокъ заказчикъ и
крестьяне лѣсу || по первому водяному пути не приплавили и плот- ст. 115.
никовъ не прислали, и в томъ же в прошломъ во 176 году маія в
20 день били челомъ тебѣ, великому государю, и в сьѣзжей избѣ
подали мнѣ, холопу твоему, пустоозерской соцкой Гаврилко Ортемь-
евъ вмѣсто всѣхъ крестьянъ, чтобъ ихъ ты, великій государь, по-
жаловалъ, велѣлъ для ссыльныхъ людей в Пустоозерскомъ остроге 15
тюрьму и избы строить с уездными с ижемцы и с усцелемцы
вмѣсте. А іюня въ 8 день били челомъ тебѣ, великому государю,
ижемской и усцелемской заказщикъ Ивашко Григорьевъ вмѣсто
всѣхъ ижемцовъ и усцелемцевъ, а мнѣ, холопу твоему, за руками
подали челобитную, чтобъ ихъ, ижемцовъ и усцелемцевъ, пожало- 20
валъ ты, великій государь, в Пустоозерскомъ остроге для ссыльныхъ
людей тюрьмы с пустоозерцы дѣлать не велѣлъ, и челобитные ихъ
послать велѣлъ къ тебѣ, великому государю к Москве. И я, хо-
лопъ твой, тѣ ихъ челобитные послалъ к тебѣ, великому госу-
дарю, к Москве подъ отпискою и велѣлъ подать в Новгородцкой 25
четверти. И в прошломъ же, великій государь, во 176 году,
іюля во 8 день, прислана твоя, великаго государя, грамота изъ
Новгородцкой четверти, за приписью дьяка Ивана Степанова, ко
мнѣ, холопу твоему, а велено по той твоей, великого государя,
грамоте и по прежней тюрьма устроить и избы поставить, какъ 30
мочно. И я, холопъ твой, в сьезжей избѣ имъ ижемцамъ твой,
великого государя, указъ и грамоты вычиталъ и дѣлать тюрьму
и избы с пустоозерцы велѣлъ. И они того [для] 176 лѣта по водя-
ному пути лѣсу не плавили и плотниковъ не послали, что де меже-
нскою сухою водою до Пустоозерсково острогу лѣсу допровадить 35
не мочно. А в нынешнемъ, великій государь, 177 году, генваря
въ 23 день, в Ижемскую и Усцелемскую слободку к заказщику

и ко всѣмъ крестьяномъ писалъ же я, холопъ твой, чтобъ они однолично нынешняго 177 году по первому вешному водяному пути лѣсъ в Пустоозерской острогъ на тюрьму и на тюремные избы по дочету с Ижемской и с Усцелемской слободокъ зготовили без всякого ослушанья. И онъ, заказщикъ Ивашко Григорьевъ, и крестьяне того-жъ 177 году марта въ 10 день писали ко мнѣ, холопу твоему, что де послали они челобитчика о томъ бить челомъ тебѣ, великому государю, к Москве и ожидаютъ твоего, великого государя, указу, а лѣсъ готовятъ. И по тому, великій государь, ихъ челобитью в нынешнемъ же во 177 году іюня в 10 день прислана твоя, великого государя, грамота изъ Новгородцкой четверти, за приписью дьяка Ивана Степанова; велено мнѣ, холопу твоему, по той твоей государевы грамоты сыскать писцовыми книгами, будетъ они, ижемцы и усцелемцы,
ст. 116. напередъ сего с пустоозерцами подѣлки дѣлали, и имъ || и ныне велѣть всякіе подѣлки дѣлать, а буде напередъ сего они не дѣлали, и имъ и ныне дѣлать не велѣть. А писцовая, великій государь, книга в сьѣзжей избѣ писма Василья Огалина да подьячего Степана Ѳедорова 82-го году ветха, а в ней написано—волость Пустоозерская да Усцелемская слободка, а острогу и тюрьмы в Пустоозере не было, и Ижемской слободки не написано, и подѣлокъ никакихъ не было, и сыскать писцовыми книгами подѣлокъ нѣчево, а тюрьма поставить велено в Пустоозерскомъ остроге во 151 и во 152 году по твоимъ, великого государя, грамотамъ воеводе Ларіону Родіонову да сотнику Богдану Зворыкину в Пустоозерскомъ остроге для воровъ и опальныхъ людей пустоозерцы—посадцкими и уездными, и служилыми людьми, и окологородною самоядью. А въ прошломъ, великій государь, во 175 году пустоозерской острогъ они ижемцы с пустоозерцы и з стрель-
ст. 117. цами подѣлывали по твоей, великого государя, гра||моте, что прислана во 173-мъ году изъ Новгородцкой четверти за приписью дьяка Дмитрея Шубина к воеводе к Василью Дикову, а во 176-мъ году хлѣбные амбары в Пустоозерскомъ остроге они ижемцы крыли-жъ. А в нынешнемъ, великій государь, во 177 году, іюля въ 4 день, прислана твоя, великого государя, грамота из приказу Сыскныхъ дѣлъ ко мнѣ, холопу твоему: велено мнѣ, холопу твоему, по прежнему твоему, великого государя, указу и по ны-

нешней грамоте, ссыльнымъ людемъ тюрьма здѣлать тотчасъ без всякого мотчанья наскоре и о томъ писать к тебѣ, великому государю, к Москве, а зачемъ по се время тюрьма не дѣлана, и о томъ писать же, а отписка велѣть подать и приказе Сыскныхъ дѣлъ твоему, великого государя, сыскныхъ дѣлъ думному дьяку Дементью Башмакову. И они ижемцы іюля в 6 день подали мнѣ, холопу твоему, за руками сказку, что они твоего, великого государя, указу грамотъ не нарушаютъ, а с пустоозерцы тюрьмы ссыльнымъ людемъ не дѣлаютъ. А в прежнихъ и в нынешнихъ твоихъ, великого государя, грамотахъ писано — тюрьма ставить для опальныхъ пустоозерцы, посад || цкими и уездными людьми, и ст. 118. ни по которой грамоте, что имъ, ижемцомъ с пустоозерцы, тюрьмы не ставить не отказано. А какову они скаску мнѣ, холопу твоему, подали, та ихъ скаска послана к тебѣ, великому государю, к Москве в Новгородцкую четверть под отпискою. А ихъ ижемского и усцелемского заказщика Николка Кондратьева и мірскихъ людей велѣлъ я, холопъ твой, держать на правеже для тюремной поставки и они, соцкой и мірскіе люди ижемцы, отказали: на правеже де они стоятъ, а лѣсу не плавятъ и тюрьмы и избы не ставятъ. А пустоозерцамъ, соцкому и мірскимъ людямъ, велѣлъ я, холопъ твой, тюрьму ставить наскоре безъ всякого мотчанья и из Ижемской слободки память о тюремной и избной поставки послана. А мнѣ, холопу твоему, по твоему, великого государя, указу для всякихъ твоихъ, великого государя дѣлъ и для рудяныхъ отысковъ, и для мірскихъ росправныхъ дѣлъ велѣно быть лѣтомъ в Ижемской слободки. И в нынешнемъ, великій государь, во || 177 году, августа въ [ ] день, писалъ ко мнѣ, холопу твоему, ст. 119. пустоозерского острогу таможенной голова Елесѣй Хабаровъ с товарыщы и прислалъ челобитную пустоозерского соцкого Ивашка Романова и мірскихъ людей за руками на ижемцовъ и усцелемцовъ, и я, холопъ твой, ту ихъ челобитную послалъ к тебѣ, великому государю, к Москве в приказъ Новгородцкой четверти под отпискою, а тюрьму де они пустоозерцы и избы ставятъ, а что, великій государь, по се время тюрьма не ставлена отъ ихъ ижемцовъ и усцелемцовъ, мешкоты и непослушанья, и спорного ихъ с пустоозерцы челобитья, и скаски ихъ, и о томъ, что ты, великій государь, укажешь.

XXV. Сказанія о д. Ѳедорѣ и о. Трифиліи.

1.

л. 208. Чюдо святыхъ новыхъ мученицъ и исповѣдницъ, како избави Богъ священнострадальца діякона Феодора отъ наводненія темничнаго.

об. Яко-же древле мнози о святыхъ || мученицѣхъ седми братіи по плоти Макковѣохъ сомнящеся почести со святыми мученики, зане бѣ не со Христомъ и не по Христѣ, и не за Евангеліе Христово страданіе ихъ бѣ, но прежде Христа, и в Ветсѣмъ Законѣ, и за отеческая преданія, за свиныя мяса; тако-же и о сихъ новыхъ
10 исповѣдницахъ и страстотерпицахъ нѣцыи блазнящеся, аще и преславно ихъ страданіе не за отеческая едина токмо преданія законная, но и за самое имя Божіе, и за честный и животворящій крестъ Христовъ, и за церковь святую соборную, и за про-
л. 209. чія догматы христіянскія вѣры. Обаче || невѣрно непщеваніе о
15 нихъ извѣстующе, яко не свидѣтельствовани сіи мученицы, и яко в послѣднихъ сихъ днехъ мучени, и яко изложеніе страданія ихъ не отъ святыхъ отецъ написано, зане убо нынѣ бысть. Но яко-же святый и великій Григорій Богословъ онѣхъ святыхъ мученикъ седми братіи Макковей достойнѣ почитати со
20 Христовы мученики повелѣваетъ и свидѣтельствуетъ, яко и они за Христа и по Евангеліи душа своя положиша, зане Христосъ даде Ветхій Законъ, Той же и Новый даде, тако и мы днесь должни
об. почитати и прославляти сихъ новыхъ мученицъ, съ || прежними мученики Христовы и исповѣдники, зане убо за Того же Христа
25 пострадаша, таковую же и ревность за благочестіе показаша, но нѣкако и преславну, и свѣтлѣйшу иныхъ первыхъ мученикъ побѣду на діявола явиша. И кто не учюдится о сихъ мужественномъ и крѣпкомъ по благочестіи стояніи, даже до крове, и различномъ томленіи и смерти, яко отъ какова рода и отъ каковыя
30 свѣтлыя славы земныя за Христово имя безчестія не постыдѣвшеся, и яко в самое послѣднее время, егда вси человѣцы въ
л. 210. глубочайшую тьму богонеразумія погрязоша, и к крайнему || самолюбію приступиша, в немъ же наипаче повредишася, и в чювство благочестія пріити не хотятъ. Сіи же толико благородніи

и толико славніи не токмо себе, но и душа свои за Христа и
за слово Его презрѣша. Не явѣ ли сбысться на сихъ отеческое
пророчество оное, глаголющее и на послѣдняя сія времена ле-
жащее сице: тогда, рече, спасаяйся да спасется и велій наречется
во царствіи небеснѣмъ, болше насъ и отецъ нашихъ. Ипполитъ 5
же святый рече, яко вящши и славнѣйши первыхъ мученикъ
послѣдніи мученицы почтутся отъ Самого Христа Бога. Тѣмъ же
убо сихъ новыхъ исповѣдницъ и мученицъ || не возможно намъ об.
по достоянію ублажити или прославити, паче же и нѣсмы до-
стойни по достоянію прострети к похвалѣ ихъ слово. Имутъ бо 10
сіи славящіи душею своею и плотію, по апостолу, Христа Бога
Самого тѣхъ славяща, по реченному: славящая Мя прославлю.
Яко же свидѣтельствуетъ о нихъ изящный учитель церковный,
царствующаго града Москвы соборныя церкве Благовѣщенія
священный діяконъ Феодоръ, иже во время подвига сихъ муче- 15
ницъ бысть о благочестіи ревнитель и за церковь Божію велій
поборникъ, нечестія же благодерзновенный обличитель, || и за слово л. 211.
Божіе, и за свидѣтельство Ісусъ Христово много пострадавъ отъ
царя и отъ властей духовныхъ. Егда же убо сѣдящу ему в за-
точеніи нѣгдѣ в Пустоозерье, писаше тогда оттуду на Русь сице: 20
да еще слышите, како мя избави Христотъ отъ потопа воднаго
в темницы, за молитвъ новыя мученицы своея Феодосіи, во 185 мъ
году, маія въ 29 день, на самыя имянины ея. По вся убо весны
приходитъ вода въ темницу мою, и стоитъ мѣсяца полтора и
два иногда, и велія ми нужда бываетъ отъ нея, близъ колѣна 25
на помостъ всходитъ; а тоя весны бысть велика вода у меня,
да к тому || еще отецъ Аввакумъ научилъ стрѣлца просѣчь бо- об.
розду къ моей избѣ, да паче притекаетъ сверху вода ко мнѣ,
зане в то время азъ послалъ челобитную на него оную к царю,
и того ради излиха прогнѣвася на мя, и оттого паче вода 30
умножися зѣло в темницѣ моей, и потопи все. Азъ же по колѣнѣ
сталъ в водѣ, и возведохъ очи и руцѣ горѣ, и возопихъ, глаголя:
«Господи Ісусе Христе Сыне Божій, Спасителю нашъ, Свѣте, по-
мози ми и избави отъ потопа сего, за молитвъ избранныя Своея
рабы и страстотерпицы новыя, болярови благовѣрныя Ѳеодосіи, 35
состра || далницы моея возлюбленныя за церковь Твою святую, л. 212.
и за церковныя правыя догматы, за нихъ же она с сестрами

своими и душю свою положи. Ты, Боже истинный Христе, помощниче нашъ в скорбехъ нашихъ, обрѣтшихъ ны зѣло, и Тебѣ славу возсылаемъ со безначалнымъ Ти Отцемъ и с пресвятымъ Духомъ, всегда и нынѣ, и присно, и во вѣки вѣкомъ, аминь». И по
5 сему внезапу зашумѣ в темницѣ вода, и стече вся с мосту в землю, яко в пропасть, в четверть часа токмо. Азъ же возрадовахся и благодарихъ Бога, и святую исповѣдницу новую Феодо-
об. сію прославихъ. И ина многа от нихъ посѣ || щенія и явленія бываютъ мнѣ грѣшному. И впредь уповаю, яко не оставятъ мя
10 и не забудутъ. И вы, мои друзи и сродницы по плоти и о Господѣ, призывайте ихъ в молитвахъ — пріяли они благодать отъ святаго Духа, Господа истиннаго, Христовы они невѣсты, и громогласныя Его благовѣстницы, яко-же вторыя мироносицы оныя явишася в Руси у насъ. И всякъ вѣрный, благословляй ихъ, бла-
15 гословенъ есть; всякъ кривовѣрный и развращенный никоніянинъ и якимокъ, проклинаяй ихъ, проклятъ да будетъ отъ Бога и отъ святыхъ во вѣки. Аминь.

2.

л. 284 об. **Ино преславно сказаніе о отцѣ Триѳиліи нахо-**
20 **дится, неложно же есть.**

Повнегда всаждену ему бывшу доброму подвижнику, великому отцу Триѳилію, под башню Кирилла чюдотворца, иже на Бѣлѣ озерѣ, в темницу не на животъ, но на смерть, понеже мѣсто оноя темницы жилище есть нечистыхъ духовъ и всажден-
25 наго вящше двухъ сутокъ, яко же глаголютъ, или тріехъ, не терпитъ в себѣ жива держати, но смерьтію странною убиваетъ, в таковомъ діяволскомъ жилищи, аки в самомъ преисподьнемъ тартаре, блаженный онъ старецъ немилостивно затворенъ бѣ,
л. 285. но, Божіею силою хранимъ, брався с духи нечистыми цѣлое ||
30 годищное время и многими умиленными слезами, яко же о немъ сказуетъ особное дивное писаніе, и вопльми крѣпкими и жалосътными день и нощъ боряся, умиленно призывая Божію помощъ себѣ, к симъ же и всѣхъ христіянъ неложную заступницу Влады-

чицу Богородицу и вся, угодивъшая цареви[1]) силамъ, еще же и вся россійскія страдалцы за древнее благочестіе и старопечатные книги душа своя положившая, горкими и умиленными гласы моля, и челомъ въ землю ударяя, преславно изъбавленіе, не погреши девятилѣтнее время, яко же глаголютъ, благодарно и тер- 5 пеливно подвигъ свой скончавая, предавъ духъ свой Господеви, яко и тому с Павломъ Павлова глаголати, подвигомъ добрымъ || об. подвизахся, теченіе скончахъ, вѣру соблюдохъ и прочая. Хотя симъ краткимъ писанейцемъ увѣрити свою совѣсть, кто да прочтетъ самый оный плачъ святоочеческій, в самое оно страданія 10 его время ревнителною братіею описанное, и умиливъ себе, аки миромъ благовоннымъ облагоухався, вѣру возъимать писаннымъ здѣ. Аминь.

XXVI. Посланіе страдальца Христова Авраамія къ христо- л. 104. любцу нѣкоему, свидѣтельство о послѣднемъ времени. 15

По Евангелію—нужда пріити соблазномъ, а в другомъ еван- об. гелистѣ — не возможно не пріити соблазномъ. Не мимошедшее дѣло, но нужно, Богу сіе надобное. Токмо горе тому, имъ же соблазнъ приходитъ. Того ради Богъ попускаетъ соблазны, да же избранніи будутъ, да же разжегутся, да же убѣлятся, да же искусніи 20 явлени будутъ. Выпросилъ убо свѣтлую Росію сатана, да же очервленитъ ю кровію мученическою. По апостолу, вся искушай и внимай лучшему. По истинѣ лучше и всего честнѣйши, еже во благочестіи быти, яко же апостолъ научи насъ: едина вѣра, едино крещеніе, а прочія не суть вѣры, но ереси и раздоры. || Понеже л. 105. отъ тѣхъ не мощно Духа Святаго пріяти, яко же и Ѳеофанъ старецъ с несторіяны причащашеся, и толико страшно показа ему ангелъ Господень, молитвъ ради святаго старца Киріака, яко вся еретики в смрадѣ и тмѣ, и огнемъ дышуще мѣстѣ, и сказа, яко не токмо пріобщающіися, но послушающіи словесъ ихъ, и 30 паки прирекъ, аще и вся добродѣтели исправитъ человѣкъ, а в вѣрѣ неправо вѣруетъ, в то мѣсто приведени будутъ мучитися

---

[1]) *Такъ въ подлинникѣ*: цареви.

съ еретики. Внимай прочее о никоніянехъ воспомянути, глаголетъ
бо Великій Василій: креститися подобаетъ, яко пріяхомъ, а вѣро-
об. вати, яко же крестихомся. Зри проти||вныхъ никоніянъ, яко они
инако крещени, а иначе вѣруютъ. Мы же глаголемъ по сему не-
5 боявленному богослову: злѣ крестивыйся добрѣ вѣровати не мо-
жетъ. Подобаетъ имъ сице отвѣтъ творити: егда избрали вѣру
новую, то сново и креститися. Увы, увы, о горе, к плачю пре-
клоняюся о семъ глаголати, яко вси уклонишася отъ Бога свя-
таго и лестьцу вѣроваша, и, яко аспиды глухія, затыкающе уши
10 своя—слышати не хотятъ истинны и воистину, по глаголющему,
престала молитва отъ устъ человѣческихъ, и паки престаетъ,
понеже к лутьшей погибели приходитъ, и глаголетъ ли кто, како
л. 106. престала, зрите — повѣ||даетъ намъ великій Златоустъ: тѣмъ же
сказую вамъ, никто же духомъ Божіимъ глаголяй речетъ ана-
15 ѳема Исуса: таже и другое: Ісуса кто же рещи можетъ Господа
Исуса, точію Духомъ святымъ, и прочая. А по грамотическому
разуму соузъ, сирѣчь слово то различіе именуется. Еже рещи
Господь Іисусъ, то стало два имени — Несторіева ересь проклятаго; онъ не убояся на два состава раздѣлити Господа нашего
20 Исуса Христа. И внимай посему, како престала, яко же Ефремъ
Сиринъ глаголетъ: всяцемъ коварствомъ куетъ, чтобы отнюдь во
времена тыя имя Спасителево не именовалось. Намъ же повелѣ-
об. ваютъ святіи быти [1]) ратники именемъ || Исусовымъ. И ты, лю-
бимиче, не моги премѣнити: како ти исперва заповѣдано отъ
25 отецъ, тако и содержи. Вѣси во исповѣданіи вѣры, како поло-
жено: и во единаго Господа Исуса Христа Сына Божія. Такоже
Златоустъ великій свидѣтельствуетъ молитву Ісусову творити и
великій во отцѣхъ Іоаннъ, Лѣствицу списавый на небеса восходъ,
и преподобный авва Дороѳей, и прочее о семъ множество свидѣ-
30 тельства обрящеши во отеческихъ книгахъ, но здѣ невмѣщенія
ради престану. Друже, не моги в старыхъ книгахъ ни единыя
черты приложити [2]), понеже зло воистинну сіе, яко развращаяй
л. 107. догматы отеческія, таковый себѣ, по писанію, при|водитъ скорую погибель. И о семъ разумѣй: мудрствуютъ во своихъ кни-

---

[1]) *Въ подлинникѣ*: бити.

[2]) *Такъ въ подлинникѣ*: приложити.

гахъ никоніяне—слава Отцу, Сыну, и то Божеству сліяніе рекше составомъ божественнымъ, и ересь сія проклятаго Савелія еретика. И сложеніе перстъ, и пресвятую «аллилуію», и «Достойно» Пресвятѣй Богородице не мози преложити, и свидѣтельствуетъ великій Златоустъ в Маргаритѣ: аще кто не исповѣдуетъ Пресвятую Богородицу истинную, таковый отъ жидовъ ничимъ же различенъ и отъ языкъ невѣрныхъ. Блюди же ся кова и лести бѣсовскія, еже есть «вѣковъ», яко еретицы и сіе малое слово тщатся преложити, еже «во вѣки вѣкомъ». Глаголю же ти, яко ни малѣйшія чертицы || об. не прелагай. А у Никона со ученикии и единаго прилога просто не положено, но все на погибель вѣрнымъ. Что же есть время нынѣшнее, вопрошаемъ святыхъ отецъ нашихъ, да повѣдаютъ намъ. Первый возвѣщаетъ намъ великій Іоаннъ Богословъ, апостольская красота: горе, горе, горе живущимъ на земли! О семъ времени и Ефремъ Сиринъ заповѣдаетъ со слезами молитися, дабы сохраненымъ быти, и научаетъ паки: егда противный явится, покоя не имутъ людіе на земли, и уже отчасти глаголетъ икона звѣрина, и не покланяющихся ей языки рѣжютъ, и огнемъ сожигаютъ, и во гробы вверхъ ногами поставляютъ. || И ты по сему л. 108. плоду разумѣй Никона и его учениковъ, како не богопротивная и проклятая мудрствуютъ. Понеже Господь нашъ Исусъ Христосъ отъ юга пріиде, противникъ же отъ сѣвера, такоже намъ святая писанія извѣствуетъ—отъ сѣвера быти пагубѣ, и тогда не токмо легкомысленіи недоумѣватися будутъ многокозненѣй прелести послѣдней, но и избранніи многія прельститися имутъ, понеже зѣло глубока и пестра прелесть, яко же глаголетъ Ефремъ: вложитъ тогда человѣкомъ противникъ страхъ и пренемоганіе в сердца, и люто невѣрствіе. И тако в писаніи святыхъ пишетъ—иже къ Богу прибѣгая и святая писанія почитая, тіи поз[н]аютъ ||прелесть его; а иже в вещехъ житія сего умъ имущіи и земная любящіи, тіи не познаютъ; аще и услышатъ слово, не имутъ вѣры. А иже нимало не имѣютъ страха Божія, и отступятъ отъ истины, отнюдь не имѣй с таковыми совѣта, ниже любо прися с ними, понеже тлятъ обычаи благи совѣты злыя: отнюдь, молчи болѣе и, аще прилучится о истиннѣ глаголати, с великою христолюбивою кротостію глаголи. Ефремъ Сиринъ в словѣ 82 глаголетъ: иже смиренную мудрость стяжа, подобенъ есть Христу; не- об.

смиреномудруя же—Христа есть чюждъ. И апостолъ насъ тако
научи, яко рабу Божію не подобаетъ сваритися, но кротку быти
л. 109. и со смиреніемъ проти||вныя наказовати, но злое благимъ побѣ-
ждати и пути Христову внимати, еже рече: Азъ есмь путь. И
5 тако насъ святіи научаютъ. Инако спастися не возможно, токмо
подобитися Богу, еже терпѣти осужденіе, неосужденъ сый, и
аще началъ еси благое, проси отъ Бога, да поможетъ ти совер-
шити, понеже просящему дается; и не ослабѣвай во благихъ,
аще и навѣты какія прилучатся. Пишетъ бо преподобный авва
10 Дорофей во своей книзѣ, яко всяку добру дѣлу искушеніе или
да предъидетъ, или да послѣдуетъ. А еже рукою отнюдь не мози
дерзнути на кого, правильная бо се вина—бія вѣрна или невѣрна,
об. іерей да изверже||тся. Аще и тщета отъ кого прилучится, вмѣ-
щай, и к Богу прибѣгай, прося помощи о терпѣніи; по словеси
15 Спасителеву, молися за творящихъ ти пакости, и брань наша
токмо ко единому діяволу. По апостолу, нѣсть наша брань к
плоти и крови, но к воздушнымъ духовомъ, рекше, к бѣсовомъ.
Но токмо егда прилучится, любо не возможно уклонитися отъ
враговъ, и принуждати начнутъ отрещися истины и похулити
20 Бога или образъ Его пречистый, или Пречистыя Богородицы,
или святыхъ Божіихъ хулити, или образы ихъ, то не умолчи, но
проповѣждь истинну предъ человѣки, да небеси со ангелы лико-
л. 110. вати сподобишися. Аще же кто отверже||тся пред человѣки, отвер-
женъ будетъ отъ славы Божія и з бѣсы мучитися во вѣки без-
25 конечныя будетъ. У новыхъ любителей будутъ иконы живопись
латыньская и такія держать велятъ, а древнія иконы хулити
начнутъ и новымъ покланятися велятъ, и ты глаголи, яко мы в
прелесть не вѣруемъ, но в соборную и апостольскую церковь, а
се прелесть латыньская, и обратився на востокъ, поклонися,
30 знаменався десною рукою. Тако насъ научиша Афанасій Великій
и преподобный Іоаннъ Дамаскинъ. О семъ ти помянухъ, еже в
разумѣ нынѣшнее время преходити, яко дніи лукави суть. До-
идоша и до насъ, по апостолу, яко же пишетъ—собра во свое
об. время || сатана своя слуги и вѣрныхъ Христовыхъ рабовъ погна
35 грозою, а иныхъ честію, иныхъ прелестію, яко же капитоновы
ученицы прельстились, еже Кирикъ на Плѣсѣ мнѣ грѣшному
повѣда: сына его духовнаго звали в пустыню капитоновы уче-

ницы, глаголюще: с нами дѣ Христосъ, с небеси сходя, бесѣдуя.
Добре святіи отцы насъ научиша о семъ сице: егда рекутъ прель-
стившіися—се в пустыни Христосъ или здѣ, или ондѣ, и вы не
исходите во слѣдъ ихъ отъ единыя истинныя главы Господа
нашего Ісуса Христа и отъ соборныя апостольскія церкви во 5
ихъ пустошныя глаголы, понеже пустыню глаголютъ святіи отцы
пустошныя ихъ глаголы, и во прелести ихъ житіе пустыня на-
ричетъ и нынѣшнюю прелесть. || И мнѣ грѣшному прилучилося л. 111.
со многими отъ нихъ на словахъ быти и отъ многихъ вѣрныхъ
слышахъ про нихъ, и разсмотрихъ, яко в крайнюю прелесть до- 10
идоша, и в различныя ереси внидоша; а иніи отъ нихъ же сло-
женіе перстъ истинно воображаютъ на лицахъ своихъ, тако же
и молитву истинно творятъ, но, по апостолу, истинну в неправдѣ
держатъ и нечистѣ отъ рвенія Христа проповѣдаютъ. Прочее же,
возлюбленный мой, реку ти послѣднее: аще кто не повинуется 15
писанному святыми, рцы таковымъ — не мы худіи, но да отвѣ-
щаетъ намъ святый Исидоръ Пилусійскій. Отвѣща сице: аще не
вѣруютъ святыми написанно||му, таковыи единѣмъ отъ двоихъ об.
недугуютъ—или не вѣруютъ святыми написанному, или себѣ са-
мѣхъ непщуютъ мудрѣйшихъ быти святаго Духа; и что иное, 20
токмо беснуются. И послахъ я тебѣ посланіе пользы ради з бра-
тіею отца Аввакума, и ползуйся имъ, и прочихъ вѣрныхъ поль-
зуй, развращенныхъ же по первомъ и второмъ наказаніи отри-
цайся, по апостолу, и предъ свиніями не сыпли бисеръ, да не
попираютъ ногами. Аще кто речетъ, яко Аввакумъ самохваленъ, 25
и такія грамотки пишетъ, ты же рцы противъ таковыхъ, яко
злѣ глаголете сія, но отецъ Аввакумъ воистину апостолъ Хри-
стовъ || есть. Яко же рече Павелъ: мнѣ подобни бывайте, яко же азъ л. 112.
Христу, и глаголющему оному словеси внятъ Аввакумъ: Азъ есмь
путь, истина и животъ. И подобится воистину своимъ страданіемъ 30
апостольскому страданію и путемъ Христовымъ шествуетъ, и по-
велѣнное отъ Бога вѣрнымъ возвѣщаетъ, яко же и Симеону, но-
вому богослову, по прошенію его, Божій отвѣтъ, яко вѣрнымъ
моимъ тайны моя открывай и возлюби ихъ. И приглаголуй и сія
таковымъ: оле безумія вашего и дерзости, како не устрашитеся 35
в толику бездну себе погибели вринути, но сія ваша хула на
рабовъ Божіихъ, чрезъ||коихъ восходитъ на Бога, и аще не пре- об.

станете отъ сего и не покаетеся, то со онѣми часть и жребіи пріимѣте, глаголющими на Господа нашего Исуса Христа: сей человѣкъ ядца и винопіица, и бѣса в себѣ имать. И не усумнися о семъ, еже апостолами нынѣшнихъ страстотерпцевъ нарицати,
5 яко, по писанію, святыхъ славнѣйши и вышши первыхъ мучениковъ имутъ быти, и часть и престолы апостольскія даны имъ будутъ. Ты же, любимиче, о семъ не дивися, что никоніяне нынѣшнихъ страдалцевъ хулятъ, но вѣждь — великаго Предтечю Іоанна такоже поносили: сей человѣкъ ни ястъ, ни піетъ, и бѣса
л. 113. в себѣ имать. Такожде Іоанна Лѣствичника велерѣчи||ва и блядива нарицали, и много о семъ образцовъ в писаніихъ святыхъ. И паки о послѣднихъ днехъ Христосъ рече: егда узрите мерзость запустѣнія, стоящу на мѣстѣ святомъ, и прочая. Мерзость запустѣнія—разумѣй: не преподобное священство и прелесть анти-
15 христова; на святомъ мѣстѣ поставится—сиречь на олтари не православная служба, еже видимъ нынѣ збывшеся. Инаго уже отступленія нигдѣ не будетъ, вездѣ бо бысть послѣднее Русіи, и тако отъ часа сего на горшая происходитъ; будетъ обладаема царьми нечестивыми: тіи бо суть рози антихристовы, и во время
об. се ни царя, ни князя, ни святителя православнаго нѣсть. || Единъ бысть православный царь на земли, и того, не внимающаго себе, увы, увы, западніи еретицы, яко облацы темніи нашедше, угасили христіянское солнце російское, и свели во тму многія прелести, и погрузили до конца, да не возникнетъ на истинный свой
25 первый свѣтъ правды. О, горе бысть сіе, возлюбленіи! Не явно ли антихристова личина показуетъ свою прелесть? Да внимаемъ себѣ, сиречь отвсюду обзираемъ и с нечестивыми не мѣшаемъ себѣ, путь бо нечестивыхъ погибнетъ; и развращеннаго ихъ ученія не послушаемъ, да не осудимся вѣчно отъ Христа и святыхъ
л. 114. Его со отступ[н]иками || и еретики, но бѣгаемъ отъ нихъ и скрыемъ главу свою Христа, да не разлучимся с Нимъ во вѣки вѣкомъ, аминь.

XXVII. Житіе протопопа Аввакума.

По [1]) благословенію отца моего, старца Епифанія, писано моею л. 105 об.
рукою грѣшною протопопа Аввакума, и аще что реченно просто,
и вы, Господа ради, чтущіи и слышащіи, не позазрите просто-
рѣчію нашему, понеже люблю свой русской природной языкъ, 5
виршами философскими не обыкъ рѣчи красить, понеже не сло-
весъ красныхъ Богъ слушаетъ, но дѣлъ нашихъ хощетъ. И
Павелъ пишетъ: аще языки человѣческими глаголю и ангельскими,
любви же не имамъ—ничто же есть. Вотъ что много разсуждать:
не латинскимъ языкомъ, ни греческимъ, ни еврейскимъ, ниже 10
инымъ коимъ ищетъ отъ насъ говоры Господь, но любви с про-
чими добродѣтельми хощетъ; того ради я и не брегу о красно-
рѣчіи, и не уничижаю своего языка русскаго, но простите же
меня грѣшнаго, а васъ всѣхъ рабовъ Христовыхъ Богъ проститъ
и благословитъ. Аминь. 15

Крестъ [2]) всѣмъ воскресеніе. л. 106.

Крестъ [2]) падшимъ исправленіе, страстемъ умерщвленіе и плоти пригвожденіе.

Крестъ [2]) душамъ слава и свѣтъ вѣчный. Аминь.

Многострадальный [2]) юзникъ темничьной, горемыка, нужетер- 20
пецъ, исповѣдникъ Христовъ, священнопротопопъ Аввакумъ по-
нуженъ бысть житіе свое написати отцемъ его духовнымъ, ино-
комъ Епифаніемъ, да не забвенію будетъ предано дѣло Божіе.
Аминь.

Поученіе преподобнаго отца нашего аввы Доро- л. 2.
фея о любви.

Потщитеся [3]) соединитися другъ другу: елико бо соединевается кто искреннему, толико соединяется Богови, и реку вамъ прикладъ отъ отецъ, да познаете силу слова.

---

[1]) *Буква* П *киноварью.*

[2]) *Заглавныя буквы* К *и* М *киноварью.*

[3]) *Заглавіе и буква* П *съ украшеніями киноварью.*

*

Положи [1]) ми кругъ быти на земли, яко же начертаніе нѣкое
обло, отъ прехожденія остна, глаголетъ же ся [2]) свойственнѣ остенъ,
еже посреднее круга, даже до остна; положите убо умъ вашъ во
глаголемое; сей кругъ разумѣйте ми быти міръ; самое же, еже
5 посредѣ круга,—Бога; стезя же, яже отъ круга идущая и до среды
об. путія, сирѣчь житія человѣческая, [3]) || поелику убо входятъ святіи
к средѣ, желающе приближитися Богу, по равеньству входа близъ
бываютъ и Бога, и другъ другу, и елико приближаются Богу,
приближаются и другъ другу, и елико приближаются другъ
10 другу, приближаются и Богови. Такожде разумѣйте и отлученіе:
егда бо оставятъ себе отъ Бога и возвратятся на внѣшняя, явѣ
есть, яко елико исходятъ и удаляютъ себе отъ Бога, толико уда-
ляются другъ отъ друга, и елико удаляются другъ отъ друга,
толико удаляются и отъ Бога; се таково есть естество любве,
15 поелику убо есмы внѣ и не любимъ Бога, потолику имамы отсто-
яніе кождо ко искреннему. Аще ли же возлюбимъ Бога, елико
приближаемся к Богу, любовію яже к Нему, толико соединѣваемся
любовію к ближнему, и елико соединѣваемся искреннему, толико
соединѣваемся Богу. Богъ да сподобитъ насъ послушати полез-
20 ная намъ и творити я, а не гнѣватися другъ на друга, ниже яритися.
л. 3 об. Богъ [1]) любы есть, и пребываяй в любви в Бозе пребываетъ,
и Богъ в немъ пребываетъ. Апостолъ рече: сообщаяйся Богу
прилѣжитъ и о братѣ; ненавидяй брата чюждь Бога и жилище
бѣсомъ. Богъ вселяется в любовнова человѣка чювствомъ небес-
25 нымъ, и таковое тѣло домъ Божій бываетъ. По святому Ефрему:
а идѣже Господь Богъ, ту и чини святыхъ ангелъ служатъ Вла-
дыки; живемъ, братія, угодно Богу, да со ангелы Христосъ Богъ
в насъ обитаетъ. Аще криво живу, исправте мя; аще по воли
Божіи, благодать Богу о неисповѣдимѣмъ Его дарѣ. Вотъ вамъ,
30 питомникамъ церковнымъ, предлагаю житіе свое отъ юности и
до лѣтъ пятьдесять пяти годовъ. Авва Дорофей описалъ же свое
житіе ученикамъ своимъ, понуждая ихъ на таяжде, поученіе 4,

---

[1]) *Буквы* П *и далѣе* Б *киноварью.*

[2]) *Въ подлинникѣ*: глаголетжеся.

[3]) *Такъ въ подлинникѣ и въ спискѣ Казанской Духовной Академіи* [*далѣе—К. Д. А.*]: человѣческая.

листъ 49; и я такожде, убѣждая вашу любовь о Христѣ Ісусѣ Господѣ нашемъ, сказываю вамъ дѣемая мною, непотребнымъ рабомъ Божіимъ о святѣмъ Дусѣ со Отцемъ и Сыномъ. Богу благодареніе во вѣки. ||

Вото [1]) тебѣ, чадо мое возлюбленное, книга живота вѣчнаго; л. 4.
поминай мя в молитвахъ своихъ и старца не забывай Епифанія.
Я писалъ, а онъ мнѣ молитвами помогалъ; над всѣмъ же симъ,
благословитъ тя Господь и Марію твою Пиминовну, и чадъ ва-
шихъ, и снохъ, и внучатокъ, и сродниковъ, и знаемыхъ, и други,
и другиня, и вся васъ любящія; еще же да будетъ всякъ, благо- 10
словляяй тя, благословенъ, и проклинаяй тя—проклятъ; и да по-
дастъ ти Господь отъ влаги земныя и отъ росы небесныя свыше,
и множа да умножитъ в дому твоемъ всякія красоты и благо-
дати, и да ясте ветхая ветхихъ, и ветхая отъ лица новыхъ из-
рините, сирѣчь всего изообильно и с остатками; дай вамъ Гос- 15
поди и хлѣба, и мяса, и рыбы; отъ женъ да ядятъ сія хлѣбы
священныя. Виждь, архіерей сестру чистоту и еросу назнаменова,
и ясти брашно священническо повелѣ по нуждѣ алчющимъ отро-
комъ Давидовымъ. Давидъ же яде, благодаря, яко попъ. Колми
же нынѣшняя наша нужда належитъ хотящимъ спастися, || нужно об.
намъ таиньство то получить истинное, а прочія тайны мощно
и простолюдину совершить. Есть и писано: не всѣхъ рукополо-
гаетъ Духъ Святый, но всѣми дѣйствуетъ о Христѣ Ісусѣ Гос-
подѣ нашемъ, Ему же слава нынѣ и присно и во вѣки вѣкомъ,
аминь. 25

Господи Ісусе Христе Сыне Божій, помилуй л. 5.
насъ.

Всесвятая [2]) Троице, Боже и Содѣтелю всего міра, поспѣши
и направи сердце мое начати с разумомъ и кончати дѣлы бла-
гими, ихъ же нынѣ хощу глаголати азъ недостойный. Разумѣя 30
же свое невѣжество, припадая, молю Ти ся, и еже отъ Тебе по-
мощи прося: Господи, управи умъ мой и утверди сердце мое не

---

[1]) *Буква* В *съ украшеніями киноварью.*

[2]) *Молитва и буква* В *съ украшеніями киноварью.*

о глаголаніи устенъ стужати си, но приготовитися на твореніе добрыхъ дѣлъ, яже глаголю, да добрыми дѣлы просвѣщенъ, на судищи десныя Ти страны причастникъ буду со всѣми избранными Твоими. И нынѣ, Владыко, благослови, да воздохнувъ отъ
5 сердца, и языкомъ возглаголю Діонисія Ареопагита о Божественныхъ именехъ, что есть Тебѣ Богу присносущные имена истинные, еже есть близостные, и что виновные, сирѣчь похвальные. Сія суть сущіе: сый, свѣтъ, истинна, животъ; только свойствен-
об. ныхъ четыре, а виновныхъ мно||го; сія суть—Господь, Вседержи-
10 тель, непостижимъ, неприступенъ, трисіяненъ, тріипостасенъ, Царь славы, непостояненъ, огнь, Духъ, Богъ, и прочая. Посему разумѣвай того же Діонисія о истиннѣ: себе бо отверженіе истины испаденіе; истинна бо сущее есть; аще бо истинна сущее есть, истинны испаденіе сущаго отверженіе есть. Отъ сущаго же Богъ испа̀сти не
15 можетъ и еже не быти—нѣсть. Мы же речемъ: потеряли новолюбцы существо Божіе испаденіемъ отъ истиннаго Господа святаго и животворящаго Духа; по Діонисію, коли ужь истинны испа̀ли, тутъ и сущаго отверглись. Богъ же отъ существа Своего испа̀сти не можетъ, и еже не быти—нѣсть того в Немъ: присносущенъ
20 истинный Богъ нашъ. Лучше бы имъ в Символѣ вѣры не глаголати Господа, виновнаго имени, а нежели истиннаго отсѣкати, в немъ же существо Божіе содержится. Мы же, правовѣрніи, обоя имена исповѣдуемъ и в Духа Святаго Господа истиннаго и животворящаго свѣта нашего вѣруемъ, со Отцемъ и Сыномъ
л. 6. поклоняемаго, за Него же стражемъ и уми||раемъ помощію Его Владычнею. Тѣшитъ насъ той же Діонисій Ареопагитъ, в книгѣ ево писано: сей убо есть во истинну истинный христіянинъ, зане истинною разумѣвъ Христа и тѣмъ богоразуміе стяжавъ, иступивъ убо себе, не сый в мірскомъ ихъ нравѣ и прелести, себя
30 же вѣсть трезвящася и измѣнена всякаго прелестнаго невѣрія, не токмо даже до смерти бѣдствующе истинны ради, но и невѣденіемъ скончевающеся всегда, разумомъ же живуще, и христіяне суть свидѣтельствуемы. Сей Діонисій наученъ вѣрѣ Христовѣ отъ Павла апостола, живый во Афинѣхъ, прежде, даже не пріити
35 в вѣру Христову, хитрость имый исчитати бѣги небесныя; егда же вѣрова Христови, вся сія вмѣнихъ быти яко уметы, к Тимофею пишетъ в книгѣ своей, сице глаголя: дитя, али не разу-

мѣешъ, яко вся сія внѣшняя блядь ничтоже суть, но токмо прелесть и тля, и пагуба. Азъ проидохъ дѣломъ и ничтоже обрѣтохъ, токмо тщету; чтый да разумѣетъ. Исчитати бѣги небесныя любятъ погибающіи, понеже любви || истинныя не пріяша, во еже об.
спастися имъ, и сего ради послетъ имъ Богъ дѣйство льсти, во 5
еже вѣровати имъ лжи, да судъ пріимутъ не вѣровавшіи истиннѣ, но благоволиша о неправдѣ. Чти о семъ Апостолъ, 275.

Сей Діонисій еще не пріиде в вѣру Христову, со ученикомъ своимъ во время распятія Господня бывъ в солнечнѣмъ градѣ и видѣ: солнце во тму преложися и луна в кровь, звѣзды в по- 10
лудне на небеси явилися черным видомъ; онъ же ко ученику глагола: или кончина вѣку пріиде, или Богъ Слово плотію стражетъ. Понеже не по обычаю тварь видѣ измѣнену. И сего ради бысть в недоумѣніи. Той же Діонисій пишетъ о солнечнемъ знаменіи, когда затмится: есть на небеси пять звѣздъ заблудныхъ, 15
еже именуются луны. Сіи луны Богъ положилъ не в предѣлехъ, яко же и прочіи звѣзды, но обтекаютъ по всему небу, знаменіе творя или во гнѣвъ, или в милость. Егда заблудница, еже есть луна, подтечетъ || отъ запада под солнце и закроетъ л. 7.
свѣтъ солнечный, и то затмѣніе солнцу за гнѣвъ Божій к лю- 20
дямъ бываетъ. Егда же бываетъ, отъ востока луна подтекаетъ, и то по обычаю шествіе творяще, закрываетъ солнце. А в нашей Росіи бысть затмѣніе солнцу в 162-мъ году пред моромъ. Плылъ Волгою рѣкою архіепископъ Симеонъ сибирской, и в полудне тма бысть перед Петровымъ днемъ недѣли за двѣ; часа 25
с три плачющи у берега стояли. Солнце померче, отъ запада луна подтекала, являя Богъ гнѣвъ свой к людямъ. В то время Никонъ отступникъ вѣру казилъ и законы церковныя, и сего ради Богъ изліялъ фіялъ гнѣва ярости своея на Русскую землю: зѣло моръ великъ былъ, нѣколи еще забыть, вси помнимъ. Паки по- 30
томъ, минувъ годовъ с четырнатцеть, в другой рядъ затмѣніе солнцу было в Петровъ постъ—в пятокъ, в часъ шестый тма бысть, солнце померче, луна отъ запада же подтекала, гнѣвъ Божій являя. Протопопа Аввакума, бѣднова горемыку, || в то об.
время с прочими в соборной церкви власти остригли и на 35
Угрѣше в темницу, проклинавъ, бросили. Вѣрный да разумѣетъ, что дѣлается в земли нашей за нестроеніе церковное и разореніе

вѣры и закона. Говорить о томъ престанемъ, в день вѣка познано будетъ всѣми, потерпимъ до тѣхъ мѣстъ. Той же Діонисій пишетъ о знаменіи солнца, како бысть при Ісусѣ Наввинѣ во Израили. Егда Ісусъ, сѣкій иноплеменники,—и бысть солнце
5 противо Гаваона, еже есть на полдняхъ, — ста Ісусъ крестообразно, сирѣчь разпростре руце свои, и ста солнечное теченіе, дондеже враги погуби. Возвратилося солнце к востоку, сирѣчь назадъ отбѣжало, и паки потече, и бысть во дни томъ и в нощи тритцеть четыре часа, понеже в десятый часъ назадъ от-
10 бѣжало, такъ в суткахъ десять часовъ прибыло. И при Езекіи царѣ бысть знаменіе: оттече солнце назадъ во вторый на десять часъ дня, и бысть во дни и в нощи тридесять шесть часовъ.
л. 8. Чти книгу Діонисіеву, || тамъ пространно уразумѣешъ. Онъ же Діонисій пишетъ, о небесныхъ силахъ возвѣщая, како хвалу при-
15 носятъ Богу, раздѣляяся девять чиновъ на три троицы. Престоли, херувими и серафими [1]), освященіе отъ Бога пріемля, сице восклицаютъ: благословена слава отъ мѣста Господня. И чрезъ ихъ преходитъ освященіе на вторую троицу, еже есть господьства, начала, власти. Сія троица, славословя Бога, восклицаютъ:
20 «аллилуія, аллилуія, аллилуія», по алфавиту «аль» Отцу, «иль» Сыну, «уія» Духу Святому. Григорій Низскій толкуетъ: «аллилуія—хвала Богу», а Василій Великій пишетъ: «аллилуія — ангельская рѣчь, человѣчески рещи — слава Тебѣ, Боже». До Василія пояху во церькви ангельскія рѣчи: «аллилуія, аллилуія, аллилуія». Егда же
25 бысть Василій, и повелѣ пѣть двѣ ангельскія рѣчи, а третью человѣческую, сице: «аллилуія, аллилуія, слава Тебѣ, Боже». У святыхъ согласно, у Діонисія и у Василія трижды воспѣвающе, со ангелы славимъ Бога, а не четырежды по римской бляди:
об. мерско Богу четверичное воспѣваніе сицевое: «аллилуія, || алли-
30 луія, аллилуія, слава Тебѣ, Боже». Да будетъ проклятъ сице поюще с Никономъ и с костеломъ римскимъ. Паки на первое возвратимся. Третьяя троица: силы, архангели, ангели. Чрезъ среднюю троицу освященіе пріемля, поютъ: «святъ, святъ, святъ Господь Саваофъ, исполнь небо и земля славы Его». Зри: три-
35 численно и се воспѣваніе. Пространно Пречистая Богородица

---

[1]) *К. Д. А., на полѣ карандашемъ*: зри.

протолковала о «аллилуіи»—явилась Василію, ученику Еѳросина Псковскаго. Велика во «аллилуіи» хвала Богу, а отъ зломудрствующихъ досада велика: по римски Троицу Святую в четверицу глаголютъ, Духу и отъ Сына исхожденіе являютъ. Зло и проклято се мудрованіе Богомъ и святыми; правовѣрныхъ избави Боже 5 сего начинанія злаго о Христѣ Ісусѣ Господѣ нашемъ, Ему же слава нынѣ и присно и во вѣки вѣкомъ. Аминь.

Аѳанасій Великій рече: иже хощетъ спастися, прежде всѣхъ подобаетъ ему держати кафолическая вѣра, ея же аще кто целы и непорочны не соблюдаетъ, кромѣ || всякаго недоумѣнія, во вѣки л. 9. погибнетъ. Вѣра же кафолическая сія есть, да единаго Бога в Троицѣ и Троицу во единице почитаемъ, ниже сливающе составы, ниже существо раздѣляюще: инъ бо есть составъ Отечь, инъ — Сыновень, инъ святаго Духа, но Отчее и Сыновнее, и святаго Духа едино Божество, равна слава, соприсносущно величество; 15 яковъ Отецъ, таковъ Сынъ, таковъ и Духъ Святый; вѣченъ Отецъ, вѣченъ Сынъ, вѣченъ и Духъ Святый; не созданъ Отецъ, не созданъ Сынъ, не созданъ и Духъ Святый; Богъ Отецъ, Богъ Сынъ, Богъ и Духъ Святый—не три бози, но единъ Богъ, не три несозданніи, но единъ Несозданный; равнѣ вседер- 20 житель Отецъ, вседержитель Сынъ, вседержитель и Духъ Святый; подобнѣ непостижимъ Отецъ, непостижимъ Сынъ, непостижимъ и Духъ Святый; не три вседержители, но единъ Вседержитель, единъ Непостижимый. И в сей Святѣй Троицѣ ничтоже перьвое или послѣднее, ничтоже более или мнѣе, но цѣлы три составы 25 и соприсносущны суть себѣ и равны. Особно бо есть Отцу нерожденіе, Сыну же рожденіе, а Духу Святому исхо||жденіе; обще об. же имъ Божество и царьство. Нужно бо есть побесѣдовати и о вочеловѣченіи Бога Слова к вашему спасенію. За благость щедротъ излія себе отъ отеческихъ нѣдръ Сынъ Слово Божіе в Дѣву 30 чисту Богоотроковицу, егда время наставало, и воплотився отъ Духа Свята и Маріи Дѣвы вочеловѣчився, насъ ради пострадавъ, и воскресе в третій день, и на небо вознесеся, и сѣде о десную величествія на высокихъ, и хощетъ паки пріити судити и воздати комуждо по дѣломъ его, Его же царьствію нѣсть конца [1]). И сіе 35

---

[1]) *Въ подлинникѣ* конца *на полѣ.*

смотреніе в Бозѣ бысть прежде, даже не создатися Адаму, прежде, даже не вообразитися. Рече Отецъ Сынови: сотворимъ человѣка по образу Нашему и по подобію. И отвѣща другій: сотворимъ, Отче, и преступитъ бо. И паки рече: о, Единородный Мой! о, Свѣте Мой! о, Сыне и Слове! о, сіяніе славы Моея! аще промышляеши созданіемъ Своимъ, подобаетъ Ти облещися в тлимаго человѣка, подобаетъ Ти по земли ходити, апостолы
л. 10. воспріяти, пострадати и вся || совершити. И отвѣща другій: буди, Отче, воля Твоя! Посемъ создася Адамъ, и прочая. Аще хощеши пространно разумѣти, чти Маргаритъ: «Слово о вочеловѣченіи»; тамо обрящеши. Азъ кратко помянухъ, смотреніе показуя. Сице всякъ вѣруяй в Онь не постыдится, а не вѣруяй осужденъ будетъ и во вѣки погибнетъ, по вышереченному Афанасію. Сице азъ, протопопъ Аввакумъ, вѣрую, сице исповѣдую, с симъ живу и умираю. Рожденіе же мое в нижегородскихъ предѣлѣхъ, за Кудмою рѣкою, в селѣ Григоровѣ. Отецъ ми бысть священникъ Петръ, мати Марія, инока Мареа. Отецъ мой прилѣжаше питія хмельнова, мати же моя постница и молитвенница бысть, всегда учаше мя страху Божію. Азъ же, нѣкогда видѣвъ у сосѣда скотину умершу, и в той нощи воставши пред образомъ, плакався доволно о души своей, поминая смерть, яко и мнѣ умрети: и с тѣхъ мѣстъ обыкохъ по вся нощи молитися. Потомъ мати моя овдовѣла, а я осиротѣлъ молодъ, и отъ своихъ соплеоб. менникъ || во изгнаніи быхомъ. Изволила мати меня женить. Азъ же Пресвятѣй Богородице молихся, да дастъ ми жену помощницу ко спасенію. И в томъ же селѣ дѣвица, сиротина же, безпрестанно во церковь ходила—имя ей Анастасія. Отецъ ея былъ кузнецъ, именемъ Марко, богатъ горазно, а егда умре, послѣ его вся истощилося. Она же в скудости живяше и моляшеся Богу, да же сочетается за меня совокупленіемъ брачнымъ. И бысть, по воли Божіи, тако. Посемъ мати моя отъиде к Богу в подвизѣ велице. Азъ же отъ изгнанія преселихся во ино мѣсто. Рукоположенъ во діаконы дватцети лѣтъ з годомъ; и по дву лѣтѣхъ в попы поставленъ; живый в попѣхъ осмь лѣтъ и потомъ совершенъ в протопопы православными епископы; тому дватцеть лѣтъ минуло, и всего тритцеть лѣтъ, какъ священьство имѣю, а отъ рода на шестой десятокъ идетъ. А егда азъ в попѣхъ былъ,

тогда имѣлъ у себе дѣтей духовныхъ много, по се время сотъ с
пять или с шесть будетъ. Не почивая, азъ грѣшный прилѣжа, во
церьквахъ || и в домѣхъ, и на распутіяхъ, по градомъ и селамъ, л. 11.
еще же и во царствующемъ градѣ, и во странѣ Сибирской про-
повѣдуя и уча слову Божію, годовъ будетъ тому с полтретьят- 5
цеть. А егда еще былъ в попѣхъ, пріиде ко мнѣ исповѣдатися
дѣвица, многими грѣхми обременена, блудному дѣлу и малакіи
всякой повинна; нача мнѣ, плакавшися, подробну возвѣщати во
церкви, предъ Евангеліемъ стоя. Азъ же треокаянный врачъ,
слышавши отъ нея, самъ разболѣвся, внутрь жгомъ огнемъ блуд- 10
нымъ. И горько [1]) мнѣ бысть в той часъ. Зажегъ три свѣщи
и прилѣпилъ к налою, и возложилъ правую руку на пламя, и дер-
жалъ, дондеже во мнѣ не угасло злое разжженіе. И отпустя дѣ-
вицу, сложа с себя ризы, помолясь, пошелъ в домъ свой зѣло
скорбенъ. Время, яко полунощи, и, пришедъ в свою избу, пла- 15
кався пред образомъ Господнимъ, яко и очи опухли, и моляся
прилѣжно, да же отлучитъ мя Богъ отъ дѣтей духовныхъ: по-
неже бремя тяжко, не могу носити. И падохъ на землю на лицы
своемъ, рыдая горце, и забыхся лежа, не вѣмъ, какъ || плачю, а об.
очи сердечьніи при рѣкѣ Волгѣ. Вижу: пловутъ стройно два ко- 20
рабля златы, и весла на нихъ златы, и шесты златы, и все злато.
По единому кормщику на нихъ сидѣльцовъ. И я спросилъ: «чіе
корабли»? И они отвѣщали: «Лукинъ и Лаврентіевъ». Сіи быша ми
духовныя дѣти, меня и домъ мой наставили на путь спасенія, и
скончались богоугоднѣ. А се потомъ вижу третій корабль, не зла- 25
томъ украшенъ, но разными красотами испещренъ—красно и бѣло,
и сине, и черно, и пепелесо,—его же умъ человѣчь не вмѣститъ
красоты его и доброты. Юноша свѣтелъ, на кормѣ сѣдя, пра-
витъ, бѣжитъ ко мнѣ из за Волги, яко пожрети мя хощетъ. И
я вскричалъ: «чей корабль»? И сѣдяй на немъ отвѣщалъ: «твой ко- 30
рабль; на, плавай на немъ, коли докучаешъ, и з женою, и з
дѣтьми». И я вострепеталъ, и сѣдши разсуждаю: что се видимое?
и что будетъ плаваніе? И се, по малѣ времени, по писанному,
объяша мя болѣзни смертныя, бѣды адовы обыдоша мя, скорбь
и болѣзнь обрѣтохъ. У вдовы начальникъ отнялъ дочерь. || И азъ л. 12.

---

[1]) *К. Д. А.*: горко.

молихъ его, да же сиротину возвратитъ к матери. И онъ, презрѣвъ моленіе наше, воздвигъ на меня бурю, и у церкви, пришедъ соньмомъ, до смерти меня задавили. И азъ лежалъ в забытіи полчаса и болши, паки оживе Божіимъ мановеніемъ. Онъ же, устрашася, отступился мнѣ дѣвицы. Потомъ научилъ его діяволъ: пришедъ во церковь, билъ и волочилъ меня за ноги по землѣ в ризахъ, а я молитву говорю в то время. Таже инъ начальникъ во ино время на мя разсвирѣпѣлъ: прибѣжавъ ко мнѣ в домъ, бивъ меня, и у руки, яко песъ, огрызъ персты. И егда наполнилась гортань ево крови, тогда испустилъ из зубовъ своихъ мою руку и, меня покинувъ, пошелъ в домъ свой. Азъ же, поблагодаря Бога, завертѣвъ руку платомъ, пошелъ к вечернѣ. И на пути онъ же наскочилъ на меня паки со двемя пистольми и запалилъ ис пистоли—и, Божіимъ мановеніемъ, на полкѣ порохъ пыхнулъ, а пистоль не стрѣлила. Онъ же бросилъ ея на землю
об. и из другія запалилъ паки. || Божія же воля такъ же учинила, пистоль и та не стрелила. Азъ же прилѣжно, идучи, молюсь Богу, осѣнилъ ево болною рукою и поклонился ему. Онъ меня лаетъ, а я ему говорю: «благодать во устнѣхъ твоихъ, Иванъ Родіоновичъ, да будетъ». Посемъ дворъ у меня отнялъ, а меня выбилъ, всево ограбя, и на дорогу хлѣба не далъ. В то же время родился сынъ мой Прокопей, что нынѣ сѣдитъ с матерью и з братомъ в землѣ закопанъ; азъ же, взявъ клюку, а мать некрещенова младенца, пошли з братьею и з домочадцы, амо же Богъ наставитъ, а сами, пошедъ, запѣли божественныя пѣсни, евагельскую стихѣру болшимъ роспѣвомъ: «На гору ученикомъ идущимъ за земное вознесеніе предста Господь и поклонишася Ему» всю до конца, а пред нами образъ несли. Пѣвцовъ в дому моемъ было много; поюще со слезами, на небо взираемъ; а провождающіи жители того мѣста, мужи и жены, и отрочата, множество народа,
л. 13. с рыданіемъ || плачюще и сокрушающе мое сердце, далече насъ провожали в поле. Азъ же, на обычномъ мѣстѣ ставъ и хвалу Богу воздавъ, поученіе прочетъ, и, благословя, насилу в домъ ихъ возвратилъ, а з домашними впредь побрели, и на пути Прокопья крестили, яко каженика Филиппъ древле. Егда же азъ прибрелъ к Москвѣ, к духовнику цареву, протопопу Стефану, и к другому протопопу, к Неронову Ивану, они же обо

мнѣ царю извѣстиша и с тѣхъ мѣстъ государь меня знать почалъ. Отцы же з грамотою паки послали меня на старое мѣсто, и я притащился: ано и стѣны разорены моихъ храминъ. И я паки позавелся, а діяволъ и паки воздвигъ бурю. Пріидоша в село мое плясовые медвѣди з бубнами и з домрами, и я 5 грѣшникъ, по Христѣ ревнуя, изгналъ ихъ, и хари и бубны изломалъ на поли единъ у многихъ; и медвѣдей двухъ великихъ отнялъ, одново ушибъ—и паки ожилъ, а другова отпустилъ в поле. И за сіе меня бояринъ Василѣй Петровичь || Шереметевъ, об. едучи в Казань на воеводство в суднѣ, браня много, и велѣлъ 10 благословить сына своего брадобритца. Азъ же не благословилъ, видя любодѣйный образъ. И онъ меня велѣлъ в Волгу кинуть и, ругавъ много, столкали с судна. Таже инъ начальникъ, на мя разсвирѣпѣвъ, пріехавъ [1]) с людьми ко двору моему, стрелялъ из луковъ и ис пищалей с приступомъ. А я в то время, запер- 15 шися, молился ко Владыкѣ: «Господи, укроти ево и примири, ими же вѣси судбами». Онъ же побѣжалъ отъ двора, гонимъ святымъ Духомъ. Таже в нощь ту прибѣжали отъ него, зовутъ меня к нему со слезами: «батюшко-государь, Евѳимей Стеѳановичь при кончинѣ и кричитъ не удобно, бьетъ себя и охаетъ, а самъ го- 20 воритъ—дайте батька Аввакума, за него меня Богъ наказуетъ!» И я чаялъ, обманываютъ меня, ужасеся духъ мой во мнѣ, а се помолилъ Бога сице: «Ты, Господи, изведый мя ис чрева матери моея и отъ небытія в бытіе мя устроилъ—аще || меня задушатъ, причти л. 14. мя с митрополитомъ Филиппомъ московскимъ; аще ли зарѣжутъ, 25 и Ты, Господи, причти мя з Захаріею пророкомъ; аще ли посадятъ в воду, и Ты, Владыко, яко и Стефана Пермскаго, паки свободиши мя». И, молясь, поехалъ в домъ к нему Евѳимію. Егда же привезоша мя на дворъ, выбѣжала жена ево Неонила, ухватила меня под руку, а сама говоритъ: «поди-т-ко, государь нашъ ба- 30 тюшко, поди-т-ко, свѣтъ нашъ кормилецъ»! И я сопротивъ: «чюдно! давеча былъ блядинъ сынъ, а топеръва батюшко миленькой. Болшо у Христа-тово остра шелѣпуга-та, скоро повинился мужъ твой!» Ввела меня в горницу, вскочилъ с перины Евфимей, палъ пред ногама моима, вопитъ неизреченно: «прости, государь, согрѣ- 35

---

[1]) *К. Д. А.*: пріѣхавъ.

шилъ пред Богомъ и пред тобою»; а самъ дрожитъ весь. И я ему сопротиво: «хощеши ли впредь целъ быти»? Онъ же лежа отвѣщалъ: «ей, честный отче». И я реклъ: «востани, Богъ проститъ тя». ||
об. Онъ же, наказанъ гораздно, не могъ самъ востати. И я поднялъ
5 и положилъ ево на постелю, и исповѣдалъ, и масломъ священнымъ помазалъ: и бысть здравъ. Такъ Христосъ изволилъ. И з женою быша мнѣ дѣти духовные, изрядныя раби Христови. Такъто Господь гордымъ противится, смиреннымъ же даетъ благодать. Помалѣ иніи паки изгнаша мя отъ мѣста того. Азъ же сво-
10 локся к Москвѣ и, Божіею волею, государь меня велѣлъ поставить в Юрьевецъ-Поволской в протопопы. И тутъ пожилъ немного—только осмь недѣль. Діяволъ научилъ поповъ и мужиковъ, и бабъ: пришли к патріархову приказу, гдѣ я духовныя дѣла дѣлалъ, и, вытаща меня ис приказу собраніемъ,—человѣкъ с тыся-
15 щу и с полтары ихъ было,—среди улицы били батожьемъ и топтали, и бабы были с рычагами, грѣхъ ради моихъ, убили замертва и бросили под избной уголъ. Воевода с пушкарями прибѣжалъ и,
л. 15. ухватя меня, на лошади умчалъ || в мое дворишко, и пушкарей около двора поставилъ. Людіе же ко двору приступаютъ и по граду
20 молва велика. Наипаче же попы и бабы, которыхъ унималъ отъ блудни, вопятъ: «убить вора, блядина сына, да и тѣло собакамъ в ровъ кинемъ». Азъ же, отдохня, по трехъ днехъ нощію, покиня жену и дѣти, по Волге самъ-третей ушелъ к Москвѣ. На Кострому прибѣжалъ, ано и тутъ протопопа же Даніила изгнали. Охъ,
25 горе! вездѣ отъ діявола житія нѣтъ! Пріехалъ к Москвѣ, духовнику показался; и онъ на меня учинился печаленъ: «на што церковь соборную покинулъ»? Опять мнѣ другое горе! Таже царь пришелъ ночью к духовнику [1]) благословитися, меня увидѣлъ тутъ— опять кручина: «на што городъ покинулъ»? А жена и дѣти, и домо-
30 чадцы, человѣкъ з дватцеть, в Юрьевцѣ остались, невѣдомо— живы, невѣдомо—побиты. Тутъ паки горе! Посемъ Никонъ, другъ нашъ, привезъ из Соловковъ мощи Филиппа митрополита. А прежде его пріезду Стефанъ духовникъ моля Бога и постяся седмицу з братіею—и я с ними тутъ же—о патріархѣ, да же дастъ
об. Богъ || пастыря ко спасенію душъ нашихъ, и с митрополитомъ

---

[1]) *Въ подлинникѣ* к духовнику *на полѣ.*

Корниліемъ казанскимъ написалъ челобитную за руками—подали
царю и царицѣ—о духовникѣ Стефанѣ, чтобъ ему быть в пат-
ріархахъ. Онъ же не восхотѣлъ самъ и указалъ на Никона ми-
трополита. Царь его и послушалъ, и пишетъ к нему посланіе на
встрѣчю: Преосвященному Никону, митрополиту новгородскому и 5
великолуцкому и всея Русіи, радоватися, и прочая. Егда-жъ пріе-
халъ, с нами, яко лисъ—челомъ да здорово: вѣдаетъ, что быть
ему в патріархахъ, и чтобъ откуля помѣшка какова не учини-
лась. Много о тѣхъ козняхъ говорить. Царь его на патріаршес-
тво зоветъ, а онъ бытто не хочетъ, мрачилъ царя и людей, а 10
со Анною по ночамъ укладываютъ, какъ чему быть, и много
пружався со діаволомъ, взошелъ на патріаршество Божіимъ по-
пущеніемъ, укрѣпя царя своимъ кознованіемъ и клятвою лукавою.
Егда бысть патріархомъ, такъ насъ и в крестовую не сталъ пу-
скать, а се и ядъ отрыгнулъ. В постъ великой прислалъ память 15
казаньскому [1]) протопопу Иванну Неронову, а мнѣ былъ отецъ
духовной; я все у нево и жилъ в церкви; егда куды отлучится,
ино я вѣдаю церковь; и к мѣсту говорили на дворецъ ко Спасу,
да я не порадѣлъ или Богъ не изволилъ. Народу много прихо-
дило к Казаньской; такъ мнѣ любо—поученіе читалъ безпрестан- 20
но. Лишо о братіяхъ родныхъ духовнику поговорилъ, и онъ ихъ
в верху у царевны, а инова при себѣ жить устроилъ попомъ в
церкви. А я самъ, идѣже людіе снемлются, тамъ слово Божіе про-
повѣдалъ, да, при духовниковѣ благословеніи и Неронова Иванна,
тѣшилъ над книгами свою грѣшную душу о Христѣ Ісусѣ. Та- 25
же Никонъ в памяти пишетъ: Годъ и число. По преданію свя-
тыхъ отецъ и апостолъ, не подобаетъ метанія творити на ко-
лѣну, но в поясъ бы вамъ класть поклоны, еще же и трема пер-
сты бы есте крестились. Мы, сошедшеся со отцы, задумалися;
видимъ, яко зима хощетъ быти; сердце озябло и ноги задрожали. 30
Нероновъ мнѣ приказалъ церковь, а самъ скрылся в Чюдовъ—
седьмицу единъ в полаткѣ молился. И тамъ ему отъ образа
гласъ бысть || во время молитвы: «время приспѣ страданія, подо- об.
баетъ вамъ неослабно страдати»! Онъ же мнѣ, плачющи, сказалъ;
таже епископу коломенскому Павлу, его же Никонъ напослѣдокъ 35

---

[1]) *К. Д. А.*: казанскому.

в новгороцкихъ предѣлѣхъ огнемъ зжегъ; потомъ Даніилу, костромскому протопопу, и всей сказалъ братіи. Мы же з Даниломъ, ис книгъ написавъ выписки о сложеніи перстовъ и о поклонѣхъ, и подали государю: много писано было; онъ же невѣмъ,
5 гдѣ скрылъ ихъ, мнитъ ми ся [1]), Никону отдалъ. Послѣ тово вскорѣ, схватавъ Никонъ Даніила, остригъ при царѣ, за Тверскими вороты и, содравъ однорятку, ругавъ, отвелъ в Чюдовъ, в хлѣбню, и, муча много, сослалъ в Астрахань. Возложа на главу тамъ ему вѣнецъ терновъ, в земляной тюрмѣ и уморили. Таже другова
10 тамъ, николскаго [2]) протопопа Даніила, посадилъ у Спаса на Новомъ. Таже Неронова Иванна в церкви скуфью снялъ и посадилъ в монастыре Симанове, опослѣ на Вологду сослалъ в Спасовъ Каменной монастырь, потомъ в Кольской острогъ. Посемъ
л. 17. меня взяли отъ всенощнаго Борисъ Неле||динской со стрѣлцами,
15 человѣкъ со мною с шестьдесять, взяли ихъ, в тюрму отвели, а меня на патріарховѣ дворѣ на чепь посадили ночью. Егда же росвѣтало, в день недѣльный посадили меня на телѣгу, ростеня руки, и везли отъ патріархова двора до Андроньева монастыря. И тутъ на чепи кинули в темную полатку; ушла вся в зе-
20 млю. И сѣдѣлъ три дни, ни елъ, ни пилъ; во тмѣ сѣдя, кланялся на чепи, не знаю—на востокъ, не знаю—на западъ. Никто ко мнѣ не приходилъ; токмо мыши, и тараканы, и сверчьки кричатъ, и блохъ довольно. Таже во исходѣ третьихъ сутокъ захотѣлося есть мнѣ; послѣ вечерни ста предо мною, невѣмъ—чело-
25 вѣкъ, невѣмъ—ангелъ, и по се время не знаю. Токмо в потемкахъ, сотворя молитву и взявъ меня за плечо с чепью, к лавкѣ привелъ и посадилъ, и лошку в руки далъ, и хлѣбца немношко, и штецъ далъ похлебать,—зѣло прикусны, хороши!—и реклъ мнѣ; «полно, довлѣетъ ти ко укрѣпленію!» И не стало его; двери не
30 отворялись, а ево не стало. Чюдно только—человѣкъ, а что же:
об. ангелу ино вездѣ не загорожено! На утро архи||маритъ з братіею вывели меня, журятъ мнѣ, что патріарху не покорился. И я отъ писанія ево браню. Сняли болшую чепь и малую наложили. Отдали черньцу под начало, велѣли в церковь волочить. У церкви за

---

[1]) *Въ подлинникѣ*: мнитмися.

[2]) *К. Д. А.*: никольскаго.

волосы дерутъ и под бока толкаютъ, и за чепь торгаютъ, и в глаза плюютъ. Богъ ихъ проститъ в сій вѣкъ и в будущій: не ихъ то дѣло, но діявольское. Тутъ же в церкви у нихъ былъ нашъ братъ подначальной ис Хамовниковъ, пьянства ради преданъ бѣсомъ, и гораздо бѣсился, томимъ отъ бѣсовъ. Азъ же 5 зжалихся грѣшный об немъ, в обѣдню стоя на чепи Христа свѣта и Пречистую Богородицу помолилъ, чтобь ево избавили отъ бѣсовъ. Господь же ево бѣднова и простилъ, бѣсовъ отгналъ. Онъ же цѣлоуменъ сталъ заплакавъ и ко мнѣ поклонился до земли; я ему заказалъ, чтобъ про меня не сказалъ никому; 10 людіе же не догадалися о семъ, учали звонить и молебенъ пѣть. Сидѣлъ я тутъ четыре недѣли. Послѣ меня взяли Логина, протопопа муромскаго: в соборной церкви при царѣ остригъ ево овче || образный волкъ в обѣдню, во время переноса. Егда снялъ л. 18. у архидіякона со главы дискосъ и поставилъ на престолъ тѣло 15 Христово, а с чашею архимаритъ чюдовской Ѳерапонтъ внѣ олтаря при дверехъ царьскихъ стоялъ. Увы разсѣченія тѣлу и крови Владыки Христа! Пущи жидовскаго дѣйства игрушка сія! Остригше, содрали с Логина однарятку и кафтанъ. Онъ же разжегся ревностію божественнаго огня, Никона порицая, и чрезъ 20 порогъ [1]) олтарной в глаза ему плевалъ, и распоясався, схватя с себя рубашку, в олтарь Никону в глаза бросилъ. Чюдно!—растопоряся рубашка покрыла дискосъ с тѣломъ Христовымъ и престолъ! А в то время и царица в церквѣ была. На Логина же возложа чепь и потаща ис церкви, били метлами и шелепами до 25 Богоявленскаго монастыря. И тутъ кинули нагова в полатку, и стрелцовъ на карауле накрѣпко учинили. Ему же Богъ в ту нощь далъ новую шубу да шапку. И на утро Никону сказали. Онъ же разсмѣявся, говоритъ: || «знаю-су я пустосвятовъ тѣхъ»! об. И шапку у него отнялъ, а шубу ему оставилъ. Посемъ паки ме- 30 ня из монастыря водили пѣшева на патріарховъ дворъ, по прежнему ростяня руки. И стязався много со мною, паки отвели такъ же. Таже в Никитинъ день со кресты ходъ, а меня паки противъ крестовъ везли на телѣге и привезли к соборной церкви стричь меня такъ же. И держали на порогѣ в обѣдню долго. 35

---

[1]) *К. Д. А.*: порокъ.

Государь сошелъ с мѣста и, приступя к патріарху, упросилъ у нево, и, не стригше, отвели в приказъ Сибирской, и отдали дьяку Третьяку Башмаку, что нынѣ с нами стражетъ же за православную вѣру, Саватѣй старецъ, — сидитъ в земляной тюр-
5 мѣ у Спаса на Новомъ. Спаси ево Господи: и тогда мнѣ добро дѣлалъ. Таже послали меня в Сибирь в сылку з женою и дѣтьми. И колико дорогою было нужды, тово всево говорить много, развѣ малое помянуть. Протопопица родила младенца, больную
л. 19. в телѣге и потащили! || До Тоболска три тысящи верстъ, недѣль
10 с тринатцеть волокли телѣгами и водою, и санми половину пути. Архіепископъ Симеонъ сибирской, — тогда добръ былъ, а нынѣ учинился отступникъ, — устроилъ меня в Тоболске к мѣсту. Тутъ живучи у церкви, великія бѣды постигоша мя. Пятья слова государевы сказывали на меня в полтара [1]) года. И единъ
15 нѣкто, двора архіепископля дьякъ, Иванъ Струна, тотъ и душею моей потрясъ сице. Владыка сьехалъ к Москвѣ, а онъ без нево наученіемъ бѣсовскимъ и кознями напалъ на меня. Церкви моея дьяка Антонія захотѣлъ мучить напрасно. Онъ же Антоній утече у него и прибѣжалъ ко мнѣ в церковь. Иванъ же Струна со-
20 брався с людми во инъ день, пріиде ко мнѣ в церковь, а я пою вечерню, и, вскоча в церковь, ухватилъ Антона на крылосѣ за бороду. А я в то время затворилъ двери и замкнулъ: никово не пустилъ в церковь. Одинъ онъ Струна вертится, что бѣсъ, в церквѣ. И я, покиня вечерню, со Антономъ, посадя
об. ево || на полу, и за мятежъ церковной постегалъ ременемъ нарочито-таки; а прочіи, человѣкъ з дватцеть, вси побѣгоша гоними Духомъ. И покаяніе принявъ отъ Струны, к себѣ отпустилъ ево паки. Сродницы же ево, попы и черицы, весь градъ возмутили, како бы меня погубить. И в полъ нощи привезли сани ко двору
30 моему, ломилися въ избу, хотя меня, взявъ, в воду свести. И Божіимъ страхомъ отгнани быша и вспять побѣгоша. Мучился я, отъ нихъ бѣгаючи, с мѣсецъ, тайно иное въ церквѣ начую, иное уйду к воеводѣ. Княгиня меня в сундукъ посылала — я де, батюшко, над тобою сяду, какъ де придутъ тебя искать к намъ.
35 И воевода отъ нихъ мятежниковъ боялся, лишо плачетъ, на меня

---

[1]) *К. Д. А.:* полтора.

глядя. Я уже и в тюрму просился — ино не пустятъ. Таково то время было. Провожалъ меня много Матѳей Ломковъ, иже и Митрофанъ в чернцахъ именуемъ, —на Москвѣ у Павла митрополита ризничимъ былъ, какъ стригъ меня з дьякономъ Аѳанасьемъ.|| Тогда в Сибири при мнѣ добръ былъ, а опослѣ проглотилъ ево л. 20.
діяволъ, отступилъ же отъ вѣры. Таже пріехалъ [1]) с Москвы архіепископъ и мнѣ мало-мало легче стало. Правильною виною посадилъ ево, Струну, на цепь за сіе: человѣкъ нѣкій з дочерью кровосмѣшеніе сотворилъ, а онъ Струна, взявъ с мужика полтину, не наказавъ, отпустилъ. И владыка ево за сіе сковать приказалъ, и мое дѣло тутъ же помянувъ. Онъ же Струна ушелъ к воеводамъ в Приказъ и сказалъ «слово и дѣло» государево на меня. Отдали ево сыну боярскому лутчему Петру Бекѣтову за приставъ. Увы, Петру погибель пришла! Подумавъ, архіепископъ, по правиламъ за вину кровосмѣшенія, сталъ Струну проклинать в церквѣ. Петръ же Бекѣтовъ в то время браня архіепископа и меня, изшедъ из церкви, взбѣсился, идучи ко двору и падъ издше, горкою смертію умре. Мы же со владыкою приказали ево среди улицы вергнути псомъ на снѣденіе, да же граждане оплачютъ ево || согрѣшеніе. И сами три дни прилѣжнѣ Божеству стужали об об.
немъ, да же отпустится ему в день вѣка отъ Господа. Жалѣя Струны, таковую пагубу пріялъ. И по трехъ днехъ тѣло его сами честнѣ погребли. Полно тово говорить, плачевнова дѣла. Посемъ указъ пришелъ: велѣно меня ис Тоболска на Лѣну вести за сіе, что браню отъ писанія и укаряю Никона еретика. В тоже время пришла с Москвы грамотка ко мнѣ. Два брата, жили кои у царя в верху, умерли з женами и дѣтьми. И многія друзья и сродники померли же в моръ. Изліялъ Богъ фіялъ гнѣва и ярости своея на всю Русскую землю за расколъ церковный! Да не захотѣли образумитце. Говорилъ прежде мора Нероновъ царю и прорицалъ три пагубы: моръ, мечь, раздѣленіе. Вся сія збылось во дни наша, а опослѣ и самъ милой принужденъ трема персты креститца. Таково-то попущено дѣйствовать антихристову духу. По Господню реченію, аще возможно ему прельстити и избранныя, и всякъ, мняйся стояти, || да блюдется, да ся не па- л. 21.

[1]) *К. Д. А.:* пріѣхалъ.

*

детъ. Што тово много и говорить! Того ради неослабно ища правды, всякъ молися Христу, а не дряхлою душею о вѣрѣ прилѣжи, такъ не покинетъ Богъ. Писанное внимай [1])—се полагаю в Сіонѣ камень претыканію и камень соблазну; вси бо не сходящіися с нами о немъ претыкаются или соблажняются. Разумѣешъ-
5 ли сіе: камень—Христосъ, а Сіонъ—церковь, а блазнящіися похотолюбцы и вси отступницы временныхъ ради о вѣчномъ не брегутъ, просто молвить — діяволю волю творятъ, а о Христовѣ повелѣніи не радятъ. Но аще кто преткнется,—о камень сей со-
10 крушится, а на немъ же камень падетъ—сотрыетъ его. Внимайко гораздо и слушай, что пророкъ говоритъ со апостоломъ: что жорновъ дурака в муку перемелетъ, тогда узнаетъ всякъ высокосердечьный, какъ скакать по холмамъ перестанетъ, сирѣчь отъ всѣхъ сихъ упразднится. Полно тово. Паки стану говорить,
15 какъ меня по грамотѣ ис Тоболска повезли на Лѣну; а егда в Енисѣйскъ привезли, другой указъ пришелъ: велено в Дауры
об. вести, тысящь з дватцеть || отъ Москвы и больши будетъ. Отдали меня Афонасью Пашкову: онъ туды воеводою посланъ, и грѣхъ ради моихъ суровъ и безчеловѣченъ человѣкъ, біетъ без-
20 престанно людей и мучитъ, и жжетъ. И я много разговаривалъ ему, да и самъ в руки попалъ. А с Москвы отъ Никона ему приказано мучить меня. Поехали из Енисейска. Егда будемъ в Тунгускѣ рѣкѣ, бурею дощеникъ мой в воду загрузило: налился средѣ рѣки полонъ воды, и парусъ изорвало, одны полубы на
25 верху, а то все в воду ушло. Жена моя робятъ кое-какъ вытаскала на верхъ, а сама ходитъ простоволоса, в забытіи ума, а я, на небо глядя, кричю: «Господи, спаси! Господи, помози»! И Божіею волею прибило к берегу насъ. Много о томъ говорить! На другомъ дощеникѣ двухъ человѣкъ сорвало и утонули в водѣ.
30 Оправяся, мы паки поехали впредь. Егда пріехали на Шаманской порогъ, на встрѣчю намъ приплыли люди, а с ними двѣ вдовы,— одна лѣтъ в 60, а другая и болши. Пловутъ пострищися в монастырь. А онъ Пашковъ сталъ ихъ ворочать и хочетъ замужъ
л. 22. отдать. И я ему сталъ говорить: «по прави||ламъ не подобаетъ
35 таковыхъ замужь давать». Онъ же, осердясь на меня, на другомъ

---

[1]) *Въ подлинникѣ на полѣ*: зри.

порогѣ сталъ меня из дощенника выбивать: «еретикъ-де ты; для тебя дощенникъ худо идетъ! поди-де по горамъ, а с казаками не ходи»! Горе стало! Горы высокіе, дебри непроходимые; утесъ каменной, яко стѣна стоитъ, и поглядѣть—заломя голову. В горахъ тѣхъ обрѣтаются змеи великіе; в нихъ же витаютъ гуси и утицы—періе красное; тамо же вороны черные, а галки сѣрые,— измѣнены при рускихъ птицахъ имѣютъ періе. Тамо же орлы и соколы, и кречата, и курята индійскіе, и бабы, и лебеди, и иные дикіе,—многое множество,—птицы разные. На тѣхъ же горахъ гуляютъ звѣри дикіе: козы и олени, и зубри, и лоси, и кабаны, волки и бараны дикіе; во очію нашу, а взять нелзя. На тѣ же горы Пашковъ выбивалъ меня со звѣрьми витать. И азъ ему малое писанейце послалъ. Сице начало: человѣче, убойся Бога, сѣдящаго на херувимѣхъ и призирающаго в бездны, Его же трепещутъ небо и земля со человѣки и вся тварь,—токмо ты единъ || презираешъ и неудобство об. к нему показуешъ. И прочая тамъ многонько писано. А се бегутъ человѣкъ с пятьдесять, взяли мой дощеникъ, и помчали к нему,— версты с три отъ него стоялъ. Я казакамъ каши с масломъ наварилъ, да корьмлю [1]) ихъ, и оны бѣдные ядятъ и дрожатъ, а иные плачютъ, глядя на меня, жалѣя по мнѣ. Егда дощеникъ привели, взяли меня палачи, привели перед него. Онъ же и стоитъ, и дрожитъ, шпагою подпершись. Началъ мнѣ говорить: попъ ли ты, или роспопъ? И я отвѣщалъ: «азъ есмь Аввакумъ протопопъ; что тебѣ дѣло до меня»? Онъ же, рыкнувъ, яко дивій звѣрь; и ударилъ меня по щоки и паки по другой, и в голову еще; и збилъ меня с ногъ, ухватилъ у слуги своего чеканъ и трижды по спинѣ лежачева зашибъ, и разболокши, по той же спинѣ семьдесятъ два удара кнутомъ. Палачь біетъ, а я говорю: «Господи Ісусе Христе, Сыне Божій, помогай мнѣ». Да тожь [2]) говорю — такъ ему горько [3]), что не говорю: «пощади»!—ко всякому удару: «Господи Ісусе Христе, Сыне Божій, помогай мнѣ». Да о серединѣ той вскричалъ я: «полно бить тово»! Такъ онъ велѣлъ перестать, || и я промолвилъ ему: «за что ты меня бьешь? Вѣдаешъ-ли?» И онъ л. 23.

---

[1]) *К. Д. А*: кормлю.

[2]) *Въ подлинникѣ на полѣ еще разъ*: да тожь.

[3]) *К. Д. А*: горко.

паки велѣлъ бить по бокамъ. Спустили. Я задрожалъ, да и упалъ. И онъ велѣлъ в казенной дощеникъ оттащить. Сковали руки и ноги, и кинули на бетъ. Осень была: дождь на меня шелъ и в побои, и в нощь. Какъ били, такъ не болно было с молитвою тою,
5 а лежа на умъ взбрело: «за что Ты, Сыне Божій, попустилъ таково больно [1]) убить тово меня? Я веть за вдовы Твои сталъ! Кто дастъ судію между мною и Тобою? Когда воровалъ, и Ты меня такъ не оскорблялъ, а нынѣ невѣмъ, что согрѣшилъ!» Бытто доброй человѣкъ! Другой фарисей, погибельный сынъ, съ г...ною ро-
10 жею праведникомъ себя наменилъ, да со Владыкою, что Іевъ непорочной, на судъ; да Іевъ хотя бъ и грѣшенъ, ино нельзя на него подивить: внѣ закона живый, писанія не разумѣлъ, в варварской земли живя; аще и того же рода Авраамля, но поганова колѣна. Внимай: Исаакъ Авраамовичъ роди сквернова Исава,
15 Исавъ роди Рагуила, Рагуилъ роди Зара, Зара же праведнаго
об. Іева—вотъ смотри, у ково Іеву добру научитца. Всѣ [2]) пра||дѣды идолопоклонники и блудники были, но отъ твари Бога уразумѣвъ, живъ праведный непорочно; и в язвѣ лежа, изнесе глаголъ отъ недоразумѣнія и простоты сердца: изведый мя из чрева матере
20 моея, кто дастъ судію между мною и Тобою, яко тако наказуеши мя; ни азъ презрѣхъ сироты и вдовицы, отъ острига овецъ моихъ плещи нищихъ одѣвахуся; и сниде Богъ к нему, и прочая. А я таковая же дерзнухъ отъ коего разума? Родихся во церквѣ, на законѣ почиваю, писаніемъ Ветхаго и Новаго закона ограж-
25 денъ, вождя себя помышляю быти слѣпымъ, а самъ ослѣпъ извнутрь; какъ дощеникъ-отъ не погрязъ со мною! Стало у меня в тѣ поры кости-те щемить и жилы-те тянуть, и сердце зашлось, да и умирать сталъ. Воды мнѣ в ротъ плеснули: такъ вздохнулъ, да покаялся пред Владыкою, да и опять перестало все
30 болѣть. На утро кинули меня в лотку и напредь повезли. Егда
л. 24. пріѣхали к порогу Падуну Болшому, рѣка о томъ мѣстѣ ши||риною с версту; три залавка гораздо круты: аще не воротами что поплыветъ, ино в щепы изломаетъ. Меня привезли под порогъ. Сверху дождь и снѣгъ. На плечахъ одно кафтанишко накинуто

---

[1]) *К. Д. А*: болно.
[2]) *К. Д. А*: вси.

просто,—льетъ по спинѣ и по брюху вода. Нужно было гораздо, Из лотки вытащили, по каменью скована около порога тово тащили. Да ужъ к тому не пеняю на Спасителя своего, но пророкомъ и апостоломъ утѣшаюся, в себѣ говоря: сыне, не пренемогай наказаніемъ Господнимъ, ниже ослабѣй, отъ Него обличаемъ. Его же любитъ Богъ, того и наказуетъ. Біетъ же всякаго сына, его же пріемлетъ. Аще наказаніе терпите, тогда яко сынòмъ обрѣтается вамъ Богъ. Аще ли без наказанія пріобщаетеся Ему, то выблядки, а не сынове есте. Таже привезли в Брацкой острогъ и кинули в студеную тюрьму. соломки дали немношко. Сидѣлъ до Филипова посту в студеной башнѣ: тамъ зима в тѣ поры живетъ, да Богъ грѣлъ и без платья всяко. Что собачка, || в соломе лежу на брюхе: на спинѣ той нельзя было. Коли покормятъ, коли нѣтъ. Есть тово послѣ побой тѣхъ хочется, да веть су не воля [1]) то есть: какъ пожалуютъ, дадутъ. Да безчинники ругались надо мною: иногда одново хлѣбца дадутъ, а иногда ветчинки одное не вареной, иногда масла коровья без хлѣба же. Я таки что собака, такъ и емъ. Не умывался веть, да и кланятися не смогъ, лише на крестъ Христовъ погляжу, да помолитвую. Караулщики по пяти человѣкъ одаль стоятъ. Щелка на стенѣ была,—собачка ко мнѣ по вся дни приходила, да поглядитъ на меня; яко Лазаря во гною у вратѣхъ богатаго пси облизаху гной его, отраду ему чинили, такъ и я со своею собачкою поговаривалъ; а человѣцы далече окрестъ меня ходятъ и поглядѣть на тюрму не смѣютъ. Мышей много у меня было, я ихъ скуфьею билъ, и батошка не дали; блохъ да вшей было много. Хотѣлъ на Пашкова кричать: «прости»; да сила Божія возбранила, велѣно терпѣть. В шестую || л. 25. недѣлю послѣ побой перевелъ меня в теплую избу, и я тутъ с аманатами и с собаками зимовалъ скованъ, а жена з дѣтми верстъ з дватцеть была сослана отъ меня. Баба ея Ксенья мучи, браня, зиму ту тамъ в мѣстѣ пустомъ. Сынъ Иванъ еще не великъ былъ, прибрелъ ко мнѣ побывать послѣ Христова Рожества, и Пашковъ велѣлъ кинуть в студеную тюрму, гдѣ я прежде сидѣлъ. Робячье дѣло,—замерзъ было тутъ; сутки сидѣлъ, да и опять

об.

---

[1]) *Въ подлинникѣ слитно*: неволя.

велѣлъ к матери протолкать; я ево и не видалъ; приволокся [1]) — руки и ноги ознобилъ. На весну паки поехали впредь; все разорено: и запасъ, и одежда, и книги—все растащено. На Байкалове морѣ паки тонулъ; по рѣкѣ по Хилку заставилъ
5 меня лямку тянуть; зѣло нуженъ ходъ ею былъ; и поесть нѣколи было, нежели спать; целое лѣто бились противъ воды. Отъ тяготы водяныя в осень у людей стали и у меня ноги пухнуть, и животъ посинѣлъ, а на другое лѣто и умирать стали отъ воды.
об. Два лѣта бродилъ в водѣ || ,а зимами волочился за волоки, чрезъ
10 хрепты; на томъ же Хилке в третье тонулъ: барку отъ берегу оторвало, людскіе стоятъ, а меня понесло; жена и дѣти остались на берегу, а меня самъ другъ съ кормщикомъ понесло, вода быстрая переворачиваетъ барку вверхъ дномъ и паки полубами, а я на ней ползаю и кричю: «Владычице, помози, упованіе, не
15 погрузи!» Иное ноги в водѣ, а иное выползу на верхъ; несло с версту и болши, да переняли; все розмыло до крохи. Изъ воды вышедъ смеюсь, а люди-те охаютъ, глядя на меня; платье-то по кустамъ вѣшаютъ; шубы шелковые и кое-какіе бездѣлицы той было много еще в чемоданахъ да в сумахъ—с тѣхъ мѣстъ все
20 перегнило, наги стали; а Пашковъ моня же хотѣлъ бить; ты-де над собою дѣлаешъ на смѣхъ. И я су, в кустъ зашедъ, ко Богородице припалъ: «Владычице моя, Пресвятая Богородице, уйми дурака тово, и такъ спина болитъ»! Такъ Богородица свѣтъ и уняла—сталъ по мнѣ тужить. Доехали до Иргеня озера, волокъ
л. 26. тутъ, стали волочитца, а у || меня работниковъ отнялъ; инымъ нанятца не велитъ, а дѣти были маленьки, таскать нѣ с кѣмъ. Одинъ бѣдной протопопъ здѣлалъ нарту и зиму всю за волокъ бродилъ. У людей собаки в подпряшкахъ, а у меня не было, одинова лишо двухъ сыновъ, маленки [2]) еще были, Иванъ и
30 Прокопей тащили со мною, что кобелки, за волокъ нарту. Волокъ— верстъ со сто: насилу бѣдные и перебрели; а протопопица муку и младенца за плечами на себѣ тащила; а дочь Огрофена брела, брела, да на нарту и взвалилась, и братья ея со мною по ма-

---

[1]) *К. Д. А.*: приволоксѣ.
[2]) *К. Д. А.*: маленки.

леньку [1]) тащили. И смѣхъ и горе, какъ помянутся дніе оны: робята-тѣ изнемогутъ и на снѣгъ повалятся, а мать по кусочку пряничка имъ дастъ, и онѣ съедши опять лямку потянутъ; и кое-какъ перебилися волокъ, да под сосною и жить стали, что Авраамъ у дуба мамврійска. Не пустилъ насъ и в засѣку Пашковъ сперьва, дондеже натѣшился, и мы недѣлю, другую мерзли под сосною с робяты одны, кромѣ людей, на бору, и потомъ в засѣку пустилъ и указалъ мнѣ мѣ||сто. Такъ мы с робяты отгородились, балаганецъ здѣлавъ, огонь курили, и какъ до воды домаялись—весною на плотахъ поплыли на низъ по Ингодѣ рѣкѣ; отъ Тобольска четвертое лѣто. Лѣсъ гнали городовой и хоромной, есть стало нѣчева, люди стали мереть з голоду и отъ водяныя бродни, рѣка песчаная, засыпная, плоты тяжелые, приставы немилостивыя, палки болшіе, батоги суковатые, кнуты острые, пытки жестокіе, огонь да встряска. Люди голодные, лишо станутъ бить, ано и умретъ, и без битья насилу человѣкъ дышитъ, с весны по одному мешку солоду дано на десять человѣкъ на все лѣто, да петъ работай, никуды на промыслъ не ходи; и верьбы бѣдной в кашу ущипать збродитъ—и за то палкою по лбу: не ходи, мужикъ, умри на работѣ. Шестьсотъ человѣкъ было, всѣхъ такъ то перестроилъ. Охъ, времени тому, не знаю, какъ умъ у него изступилъ! Однарятка московская жены моея не згнила, по русскому рублевъ в полтретьятцеть, а по тамошнему и болши. Далъ намъ четыри меш||ка ржи за нея, и мы с травою перебивались. л. 27.
На Нерче рѣкѣ всѣ люди з голоду померьли, осталось неболшое мѣсто. По степямъ скитаяся и по лѣсу, траву и кореніе копали, а мы с ними же, а зимою сосну. Иное кобылятины Богъ дастъ, а иное отъ волковъ пораженныхъ звѣрей кости находили,—и что у волка осталось, то мы глодали, а иные и самыхъ озяблыхъ волковъ и лисицъ ели. Два у меня сына в тѣхъ умерли нуждахъ. Не велики были, да однако дѣтки, пускай ихъ, не гдѣ ся дѣнутъ, а с прочими скитающеся, наги и босы по горамъ и по острому каменію, травою и кореніемъ перебивались. И самъ я грѣшной причастенъ мясамъ кобыльимъ и мертвечьимъ по нуждѣ, но помогала намъ по Христѣ болярыня, воеводьская сноха, Евдокѣя Кириловна, да

[1]) *К. Д. А.*: по маленку.

жена ево Афонасьева, Фекла Симеоновна. Онѣ намъ отъ смерти, Христа ради, отраду давали тайно, чтобъ онъ не свѣдалъ,— иногда пришлютъ кусокъ мясца, иногда колобокъ, иногда мучьки и овсеца, колко сойдется,—четверть пудика и гривенку-другую
об. а иногда и полпудика, и пудикъ || передастъ, накопя, а иногда у куровъ корму нагребетъ. И тое великіе нужды было годовъ с шесть и больши [1]), а в иные годы Богъ отрадилъ, а онъ Афанасій, навѣтуя, мнѣ безпрестанно смерти ищетъ. В той же нуждѣ прислалъ ко мнѣ двѣ вдовы—сѣнныя любимыя ево были—
10 Марія да Соѳья, одержимы духомъ нечистымъ. Ворожа и колдуя много надъ ними, и видитъ, яко ничто же успѣваетъ, но паче молва бываетъ—зѣло жестоко ихъ бѣси мучатъ, кричатъ и біются; призвавъ меня, и говоритъ, поклоняся: «пожалуй, возми ихъ ты и попекися об нихъ, Бога моля; послушаетъ тебя Богъ».
15 И я ему отвѣщалъ: «Выше, реку, государь, мѣры прошеніе; но за молитвъ святыхъ отецъ нашихъ вся возможно суть Богу». Взялъ ихъ бѣдныхъ. Простите, Господа ради! Во искусѣ то на Руси бывало,—человѣка три, четырѣ бѣшеныхъ в дому моемъ бывало приведшихъ, и, за молитвъ святыхъ отецъ, исхождаху
20 отъ нихъ бѣси дѣйствомъ и повелѣніемъ Бога живаго и Господа нашего Ісуса Христа Сына Божія свѣта. Слезами и водой
л. 28. по||кроплю, и масломъ помажу, во имя Христово молебная пѣвше. И сила Божія отгоняше отъ человѣкъ бѣсы и здрави бываху, не по моему достоинству, но по вѣрѣ приходящихъ. Древле благо-
25 дать дѣйствоваше осломъ при Валаамѣ, и при Уліанѣ мученикѣ рысью, и при Сисиніи оленемъ: говорили человѣческимъ гласомъ. Богъ идѣже хощетъ, побѣждается естества чинъ. Чти житіе Феодора Едесскаго, тамъ обрящеши: и блудница мертваго воскресила. В Кормчей писано: не всѣхъ Духъ Святый [2]) рукополагаетъ, но всѣми дѣйствуетъ; кромѣ еретика. Таже привели
30 ко мнѣ бабъ бѣшеныхъ. Я, по обычаю, самъ постился и имъ не давалъ есть, молебствовалъ и масломъ мазалъ, и, какъ знаю, дѣйствовалъ. И бабы о Христѣ целоумны стали. Христосъ избавилъ ихъ бѣдныхъ отъ бѣсовъ. Я ихъ исповѣдалъ и при-

---

[1]) *К. Д. А*,: болши.

[2]) *Въ подлинникѣ на полѣ*: зри.

частилъ. Живутъ у меня и молятся Богу: любятъ меня и домой нейдутъ. Свѣдалъ онъ, что мнѣ учинилися дочери духовныя, осердился на меня опять пущи и старова, хотѣлъ меня в огнѣ жжечь [1]): ты-де вывѣдываешь мои тайны. А ихъ домой взялъ.|| Онъ чаялъ, || Христосъ просто покинетъ, ано и старова пущи стали об.
бѣситца. Заперъ ихъ в пустую избу, ино никому приступу нѣтъ к нимъ. Призвалъ к нимъ чернова попа: и онѣ в него полѣніемъ бросаютъ. Я дома плачю, а дѣлать не вѣдаю что. И приступить ко двору не смѣю: больно сердитъ на меня. Тайно послалъ к нимъ воды святыя, велѣлъ ихъ умыти и напоить: и имъ бѣднымъ далъ 10
Богъ лехче. Прибрели ко мнѣ сами тайно. И я ихъ помазалъ во имя Христово масломъ: такъ опять стали, далъ Богъ, по старому здоровы и опять домой сошли, да по ночамъ ко мнѣ прибѣгали Богу молитца. Ну-су, всякъ правовѣрный разсуди прежде Христова суда, какъ было мнѣ ихъ причастить, не исповѣдавъ; а не при- 15
частивъ, ино бѣсовъ совершенно не отгонишъ. Я инова оружія на бѣсовъ не имѣю, токмо крестъ Христовъ и священное масло, и вода святая, да коли сойдется, слезъ каплю-другую тутъ же прибавлю. А совершенно исцеленіе бѣсному,—исповѣдаю и при-
чащу тѣла Христова. Такъ, даетъ Богъ, и здравъ бы||ваетъ. За л. 29.
што было за то гнѣватися! явно в немъ бѣсъ дѣйствовалъ, навѣтуя ево спасенію, да уже Богъ ево проститъ. Постригъ я его и поскимилъ, к Москвѣ пріехавъ; царь мнѣ ево головою выдалъ— Богъ такъ изволилъ. Много о томъ Христу докуки было, да слава о немъ Богу; давалъ мнѣ на Москвѣ и денегъ много; да я не 25
взялъ; «мнѣ, реку, спасеніе твое тощно надобно, а не денги; постригись, реку, такъ и Богъ проститъ». Видитъ бѣду неминучую, прислалъ ко мнѣ со слезами. Я к нему на дворъ пришелъ, и онъ палъ предо мною, говоритъ: «воленъ Богъ, да ты и со мною». Я, простя ево, с черньцами с чюдовскими постригъ ево и поски- 30
милъ, а Богъ ему же еще трудовъ прибавилъ, потому докуки моей об немъ ко Христу было, чтобъ ево к Себѣ присвоилъ. Рука и нога у него же отсохли в Чюдовѣ, ис кельи не исходитъ, да любо мнѣ силно, чтобъ ево Богъ царствію небесному сподобилъ; докучаю и нынѣ об немъ, да и надѣюся на Христову ми- 35

---

[1]) *К. Д. А.*: жжещи.

лость, чаю—помилуетъ насъ с нимъ бѣдныхъ! Полно тово, стану
об. паки говорить про даурьское || бытіе. Таже с Нерьчи рѣки на-
задь возвратился к Руси. Пять недѣль по лду голому ѣхали на
нартахъ. Мнѣ под робятъ и под рухлишко далъ двѣ клячи: а
5 самъ и протопопица брели пѣши, убивающеся о ледъ. Страна
варварская, иноземцы немирные; отстать отъ лошадей не смѣемъ,
а за лошадьми итти не поспѣемъ, голодные и томные люди. Въ иную [1])
пору протопопица бѣдная брела, брела, да и повалилась, и встать
не можетъ. А иной томной же тутъ же взвалился: оба карам-
10 каются, а встать не смогутъ. Опослѣ на меня бѣдная пеняетъ:
«долго-ль, протопопъ, сего мученія будетъ»? И я ей сказалъ: «Мар-
ковна, до самыя до смерти». Она же противъ тово: «добро, Петро-
вичь». И мы еще побредемъ впредь. Курочька у насъ была чер-
ненька, по два яичька на всякъ день приносила. Богъ такъ строилъ
15 робяти на пищу. По грѣхомъ, в то время везучи на нартѣ, уда-
вили. Ни курочка, ништо чюдо была, по два яичька на день да-
вала. А не просто намъ и досталась. У боярыни куры всѣ за-
л. 30. немогли и переслѣпли, про||падать стали. Она же, собравъ ихъ
в коробъ, прислала ко мнѣ, велѣла об нихъ молитца. И я грѣш-
20 ной молебенъ пѣлъ, и воду святилъ, и куры кропилъ, и в лѣсъ
сходя, корыто имъ здѣлалъ, и, отослалъ паки. Богъ же, по вѣрѣ
ея, и исцелилъ ихъ. Отъ тово-то племяни и наша курочка была.
Паки приволоклись на Иргень озеро. Боярыня прислала, пожало-
вала сковородку пшеницы, и мы кутьи наелись. Кормилица моя
25 была боярыня та Евдокѣя Кириловна, а и с нею діяволъ ссо-
рилъ сице: сынъ у нея былъ Симеонъ, тамъ родился; я молитву
давалъ и крестилъ. На всякъ день присылала ко благословенію
ко мнѣ: я, крестомъ благословя, и водою покроплю; поцеловавъ
ево, и паки отпущу. Дитя наше здраво и хорошо! Не прилучи-
30 лося меня дома: занемогъ младенецъ. Смалодушничавъ, она,
осердясь на меня, послала робенка к шептуну мужику. И я, свѣ-
давъ, осердилъся же на нея, и межь нами пря велика стала быть.
Младенецъ пущи занемогъ: рука и нога засохли, что батошки.
В зазоръ пришла; не знаетъ, дѣлать что, а Богъ пущи угне-
об. таетъ. || Робеночекъ на кончину пришелъ. Пѣстуны, приходя, пла-

---

[1]) *Въ подлинникѣ*: выную.

чютъ ко мнѣ; а я говорю: «коли баба лиха, живи же себѣ одна»! А ожидаю покаянія ея. Вижу, яко ожесточилъ діяволъ сердце ея; припалъ ко Владыки, чтобъ образумилъ ея. Господь же, премилостивый Богъ, умягчилъ ниву сердца ея: прислала на утро Иванна, сына своего, со слезами прощенія просить. Онъ же кланяется, ходя около печи моея. А я на печи нагъ под берестомъ лежу; а протопопица в печи; а дѣти кое-гдѣ перебиваются: прилучилось в дождь; одежды не стало, а зимовье наплетъ, — всяко мотаемся. И я, смиряя, приказываю ей; вели матери прощенія просить у Арефы колдуна. Потомъ и болнова принесли и положили пред меня, плача и кланяяся. Азъ же, воставъ, добылъ в грязи потрахѣль и масло священное нашолъ. Помоля Бога и покадя, помазалъ масломъ во имя Христово и крестомъ благословилъ. Младенецъ же и здравъ паки по старому сталъ,—с рукою и с ногою, маніемъ божественнымъ. Я, напоя водою, и к матери послалъ. На утро прислала боярыня пироговъ да рыбы. И с тѣхъ мѣстъ помирилися. Выехавъ || изъ Дауръ, умерла миленькая на Москвѣ: я и погребалъ ея в Вознесенскомъ монастырѣ. Свѣдалъ про младенца Пашковъ и самъ—она сказала ему. Я к нему пришелъ. И онъ поклонился низенько мнѣ, а самъ говоритъ: «Господь тебѣ воздастъ! Спаси Богъ, что отечески творишь,—не помнишъ нашева зла». И в тотъ день пищи довольно прислалъ. А послѣ тово вскорѣ маленько не сталъ меня пытать. Послушай-ко, за что! Отпускалъ онъ сына своего Еремѣя в Мунгальское царство воевать,—казаковъ съ нимъ 72 человѣка, да тунгусовъ 20 человѣкъ. И заставилъ иноземца шаманить, сирѣчь гадать, удастся ли имъ походъ и з добычею ли будутъ домой? Волхвъ же той мужикъ, близъ моего зимовья, привелъ живова борана в вечеръ и учалъ над нимъ волхвовать, отвертя голову прочь. И началъ скакать и плясать, и бѣсовъ призывать, крича много. О землю ударился и пѣна изо рта пошла. Бѣси ево давили, а онъ спрашивалъ ихъ: удастся ли походъ? И бѣси сказали: с побѣдою великою и з богатствомъ большимъ будете назадь. Охъ, души моей! отъ горе||сти погубилъ овцы своя, забылъ во Евангеліи писанное, егда з Зеведеевичи на поселянъ жестокихъ совѣтовали: Господи, аще хощеши, речевѣ, да огнь снидетъ с небесе и потребитъ ихъ, яко же и Илія сотвори. Обращь же ся Ісусъ и ре-

л. 31.

об.

че имъ: не вѣста, коего духа еста вы; Сынъ бо Человѣческій не пріиде душъ человѣческихъ погубити, но спасти. И идоша во ину весь. А я окаянной здѣлалъ не такъ. Во хлѣвинѣ своей с воплемъ Бога молилъ, да не возвратится вспять ни единъ, да
5 же не збудется пророчество дьявольское. И много молился о томъ. Сказали ему, что я молюся такъ—и онъ лише излаялъ в тѣ поры меня. Отпустилъ сына с войскимъ. Поехали ночью по звѣздамъ. Жаль мнѣ ихъ стало! Видитъ душа моя, что имъ побитымъ быть: а самъ-таки молю погибели на нихъ. Иные, при-
10 ходя ко мнѣ, прощаются, а я говорю имъ: «погибнете тамъ!» Какъ поехали, такъ лошади под ними взоржали вдругъ, и коровы такъ взревѣли, и овцы и козы заблеяли, и собаки взвыли, и сами иноземл. 32. цы, что собаки, завыли: ужасъ напалъ на всѣхъ. Еремѣй || прислалъ ко мнѣ вѣсть: чтобъ батюшко-государь помолился за
15 меня. И мнѣ его сильно жаль: другъ мнѣ тайной былъ и страдалъ за меня. Какъ меня отецъ его кнутомъ билъ, сталъ разговаривать отцу: такъ кинулся со шпагою за нимъ. И какъ на другой порогъ пріехали на Падунъ: 40 дощениковъ всѣ в ворота прошли без вреда, а его Афонасьевъ дощеникъ снасть
20 добрая была и казаки всѣ шестьсотъ промышляли о немъ, а не могли взвести,—взяла вода силу, паче же рещи, Богъ наказалъ. Стащило всѣхъ людей в воду, а дощеникъ на камень бросила вода и чрезъ ево льется, а в нево нейдетъ. Чюдо, какъ Богъ безумныхъ тѣхъ учитъ! Боярыня в дощенике, а онъ самъ на
25 берегу. И Еремѣй сталъ ему говорить: за грѣхъ, батюшко, наказуетъ Богъ! напрасно ты протопопа тово кнутомъ тѣмъ избилъ: пора покаятца, государь! Онъ же рыкнулъ на него, яко звѣрь. И Еремѣй, отклонясь к соснѣ, прижавъ руки стоя, «Господи, помилуй!» говоритъ. Пашковъ, ухватя у малова колешча-
30 тую пищаль, — николи не лжетъ, — приложась на Еремѣя, спуоб. стилъ || курокъ: осѣклася и не стрелила пищаль. Онъ же, поправя порохъ, приложася, опять спустилъ: и паки осѣклася. Онъ и в третіи сотворилъ такъ же: не стрелила. И онъ и бросилъ на землю ея. Малой, поднявъ, на сторону спустилъ пищаль и вы-
35 стрелила! А дощеникъ единаче на камени, под водою лежитъ. Потомъ Пашковъ сѣлъ на стулъ и шпагою подперся, задумался. А самъ плакать сталъ и, плакавъ, говорилъ: «согрѣшилъ окаян-

ной, пролилъ неповинную кровь! напрасно протопопа билъ: за то меня наказуетъ Богъ!» Чюдно! По писанію: яко косенъ Богъ во гнѣвѣ и скоръ на послушаніе. Дощеникъ самъ, покаянія ради, с камени сплылъ и сталъ носомъ противъ воды. Потянули: и онъ и взбежалъ на тихое мѣсто. Тогда Пашковъ, сына своего призвавъ, промолвилъ ему: прости бартѣ [1]) Еремѣй,—правду ты говоришъ. Онъ же приступя и поклонился отцу. А мнѣ сказывалъ дощеника его кормщикъ Григорѣй Телной, тутъ былъ. Зри, не страдалъ-ли Еремѣй ради меня? Паче же, ради Христа, внимай. Паки на первое возвратимся. Поехали на войну. || Жаль мнѣ л. 33.
стало Еремѣя! Сталъ Владыкѣ докучать, чтобъ ево пощадилъ. Ждали ихъ, и не бывали на срокъ. А в тѣ поры Пашковъ меня к себѣ и на глаза не пускалъ! Во единъ отъ дней учредилъ застѣнокъ и огонь росклалъ—хочетъ меня пытать. Я, свѣдавъ, ко исходу души и молитвы проговорилъ: вѣдаю стряпанье ево—послѣ огня тово мало у него живутъ. А самъ жду по себя, и сидя, женѣ плачющей и дѣтямъ говорю: воля Господня да будетъ! Аще живемъ, Господеви живемъ; аще умираемъ, Господеви умираемъ [2]). А се и бегутъ по меня два палача. Чюдно! Еремѣй самъ другъ дорошкою едетъ мимо избы моея. И ихъ вскликалъ и воротилъ. Пашковъ же, оставя застѣнокъ, к сыну своему с кручины, яко пьяной пришелъ. Таже Еремѣй, со отцемъ своимъ поклоняся, вся подробну росказалъ: какъ без остатку войско побили у него, и какъ ево увелъ иноземецъ пустымъ мѣстомъ раненова отъ мунгальскихъ людей, и какъ по каменнымъ горамъ в лесу седмь дней блудилъ, не ядше,—одну бѣлку сьелъ,—и какъ моимъ образомъ человѣкъ ему явился, во снѣ благословилъ, и || путь указалъ, об.
в которую сторону итти. Онъ же, вскочя, обрадовался и выбрелъ на путь. Егда отцу разсказываетъ, а я в то время пришелъ поклонитися имъ. Пашковъ же, возведъ очи свои на меня, вздохня, говоритъ: «такъ-то ты дѣлаешъ! людей тѣхъ столко погубилъ»! А Еремѣй мнѣ говоритъ: «батюшко! поди, государь, домой! молчи для Христа»! Я и пошелъ. Десять лѣтъ онъ меня мучилъ, или я ево, не знаю—Богъ розберетъ. Перемѣна ему пришла, и мнѣ гра-

---

[1]) *К. Д. А*: барьтѣ.

[2]) *Въ подлинникѣ*: Господеви умираемъ *на полѣ*.

мота пришла: велено ехать на Русь. Онъ поехалъ, а меня не взялъ с собою, умышлялъ во умѣ, чаялъ, меня без него и не вынесетъ Богъ, а се и самъ я убоялся с нимъ плыть; на поездѣ говорилъ: «здѣсь де земля не взяла, на дороге де вода у меня прибереть»; среди моря бы велѣлъ с судна пехнуть, а сказалъ бы, бытто самъ ввалился; того ради и самъ я с нимъ не порадѣлъ; онъ в дощеникахъ поплылъ с людьми и с ружьемъ, а я мѣсяцъ спустя послѣ ево набралъ старыхъ и раненыхъ, и больныхъ, кои
л. 34. тамъ негодны, человѣкъ з десятокъ, || да я с семъею—семнатцеть человѣкъ,—в лотку сѣдше, уповая на Христа и крестъ поставя на носу, поехали, ничево не боясь; а во иную пору и боялись, человѣцы бо есмы; да гдѣ же стало дѣтца, однако смерть! Бывало то и на Павла апостола; самъ о себѣ свидѣтельствуетъ сице: внутрь убо страхъ, а внѣ убо боязнь; а въ иномъ [1]) мѣстѣ: уже бо де не надѣяхомся и живи быти, но Господь избавилъ мя есть и избавляетъ. Такъ то и наша бѣдность: аще не Господь помогалъ бы, в малѣ вселися бы во адъ душа моя. И Давидъ глаголетъ: яко аще не бы Господь в насъ, внегда востати человѣкомъ на ны, убо живы пожерли быша насъ, но Господь всяко избавилъ мя есть и до нынѣ избавляетъ, мотаюсь, яко плевелъ посредѣ пшеницы, посредѣ добрыхъ людей, а индѣ посредѣ волковъ, яко овечька, или посредѣ псовъ, яко заяцъ, всяко перебиваесься о Христѣ Ісусѣ; но грызутся еретики, что собаки, а без Божіи воли проглотити не могутъ; да воля Господня—что Богъ дастъ, то и будетъ. Без смерти и мы не будемъ; надобно
об. бы что доброе то здѣлать, и с чемъ бы || появится пред Владыку, а то умремъ всяко. Полно о семъ. Егда поехали из Дауръ, Кормчію книгу прикащику далъ, и онъ мнѣ мужика кормщика далъ. Прикащикъ же далъ мучьки гривенокъ с тритцеть, да коровку, да овечекъ. Мясцо иссуша и пловучи, тѣмъ лѣто питались. Стало пищи скудать, и мы з братьею Бога помолили. И Христосъ намъ далъ изубря, болшова звѣря, — тѣмъ и до Байкалова моря доплыли. У моря русскихъ людей наехали,—рыбу промышляютъ и соболи. Ради намъ миленкіе. Терентьюшко з братьею, упокоя насъ, всево надавали много. Лотку починя и парусъ скро-

---

[1]) *Въ подлинникѣ*: выномъ..

павъ, пошли чрезъ море. Окинула насъ на морѣ погода, и мы
гребми перегреблися: не больно широко о томъ мѣстѣ: или со
сто, или с восмьдесять верстъ. Чемъ к берегу пристали, востала
буря вѣтренная. Насилу и на берегу мѣсто обрѣли отъ волнъ
восходящихъ. Около его горы высокія, утесы каменныя и зѣло 5
высокія,—дватцеть тысящь верстъ и бо||лши волочился, а не л. 35.
видалъ нигдѣ такихъ горъ! На верху ихъ полатки и повалуши,
врата и столпы, и ограда—все богодѣланное. Чеснокъ на нихъ
и лукъ ростетъ болши романовскаго и слатокъ добрѣ. Тамъ же
ростутъ и конопли богорасленные, а во дворахъ травы красны 10
и цвѣтны, и благовонны зѣло. Птицъ зѣло много,—гусей и лебе-
дей,—по морю, яко снѣгъ, плаваетъ. Рыба в немъ—осетры и тай-
мени, стерледи, омули и сиги, и прочихъ родовъ много. И зѣло
жирна гораздо—на сковородѣ жарить нельзя осетрины: все жиръ
будетъ. Вода прѣсная, а нерпы и зайцы великіе в немъ,—во 15
акіанѣ, на Мезени живучи, такихъ не видалъ. А все то у Христа
надѣлано человѣка ради [1]), чтобъ упокояся, хвалу Богу возда-
валъ. А человѣкъ, суетѣ которой уподобится, дніе его, яко сѣнь,
преходятъ [2]), скачетъ, яко козелъ; раздувается, яко пузырь; гнѣ-
вается, яко рысь; сьесть хощетъ, яко змія; ржетъ, зря на чюжую 20
красоту, яко жребя; лукавствуетъ, яко бѣсъ; насыщаяся невоз-
держно, || без правила спитъ, Бога не молитъ; покаяніе отлагаетъ об.
на старость, и потомъ исчезаетъ, и невѣмъ, камо отходитъ: или
во свѣтъ, или во тму,—день судный явитъ коегождо. Простите
мя: азъ согрѣшилъ паче всѣхъ человѣкъ. Таже в русскіе грады 25
приплыли. Въ Енисѣйске зимовалъ и, плывше лѣто, в Тоболске
зимовалъ. Грѣхъ ради нашихъ, война в то время в Сибири была:
на Оби реке предо мною нашихъ человѣкъ з дватцеть иноземцы
побили. А и я у нихъ былъ в рукахъ. Подержавъ у берега, да
и отпустили: Богъ изволилъ. Паки на Иртише скопомъ стоятъ 30
иноземцы: ждутъ березовскихъ нашихъ побити. А я къ нимъ и
привалилъ к берегу. Онѣ меня и опступили. И я, ис судна вы-
шедъ, с ними кланяяся, говорю: «Христосъ с нами уставися». Вар-
вари же Христа ради умягчилися и ничево мнѣ зла не сотворили:

---

[1]) *К. Д. А.—на полѣ карандашемъ:* зри.
[2]) *Въ подлинникѣ на полѣ:* зри.

Богъ тако изволилъ. Торговали со мною и отпустили меня мирно.
Я, в Тоболескъ пріехавъ, сказываю, — и люди всѣ дивятся.
л. 36. Потомъ и к Москвѣ || пріехалъ. Три года из Дауръ ехалъ, а
туды пять лѣтъ волокся, противъ воды на востокъ все ехалъ,
5 промежду ордъ и жилищъ иноземскихъ. И взадъ и впредь едучи,
по градомъ и по селамъ, и в пустыхъ мѣстехъ слово Божіе
проповѣдалъ и не обинуяся обличалъ никоніянскую ересь, свидѣ-
тельствуя истинну и правую вѣру о Христѣ Ісусѣ. Егда же к
Москвѣ пріехалъ, государь велѣлъ поставить меня к рукѣ, и слова
10 милостивыя были. Казалося, что и в правду говорено было: «здо-
рово ли де, протопопъ, живешъ? Еще де велѣлъ Богъ видатца».
И я сопротивъ того рекъ: «молитвами святыхъ отецъ нашихъ еще
живъ, грѣшникъ. Дай Господи, ты, царь-государь, здравъ былъ
на многа лѣта». И поцеловалъ руку, пожалъ в рукахъ своихъ,
15 да же бы и впредь меня помнилъ. Онъ же вздохнулъ и иное
говорилъ кое-што. И велѣлъ меня поставить в Кремлѣ на мона-
стырскомъ подворье. В походъ ходя мимо двора моего, благо-
словляяся и кланяяся со мною, самъ о здоровье меня спрашивалъ
об. часто. Въ иную [1]) пору миленькой и шапку || уронилъ [2]), поклоняся
20 со мною. И давали мнѣ мѣсто, гдѣ бы я захотѣлъ, и в духов-
ники звали, чтобъ я с ними в вѣрѣ соединился. Азъ же вся сія
Христа ради вмѣнихъ, яко уметы, поминая смерть, яко вся сія мимо
идетъ. А се мнѣ в Тоболске в тонце снѣ страшно возвѣщено было.
Ходилъ в церковь болшую и смотрилъ в олтарѣ у нихъ дѣйства,
25 какъ просвиры вынимаютъ: что тараканы, просвиру исщиплютъ.
И я имъ говорилъ отъ писанія и ругался ихъ бездѣлью. А егда
привыкъ ходить, такъ и говорить пересталъ,—что жаломъ ужа-
лило: молчать было захотѣлъ. Въ царевнины имянины отъ заутрени
пришедъ, взвалился. Такъ мнѣ сказано: «аль-де и ты по толи-
30 кихъ бѣдахъ и напастехъ соединяесься с ними! Блюдися, да не
полма растесанъ будешъ». Я вскочилъ во ужасѣ велице и палъ
предъ иконою, говорю: «Господи, не стану ходить, гдѣ по новому
поютъ» [2]). Да и не пошелъ к обѣднѣ к той церквѣ. Ко инымъ
л. 37. ходилъ церквамъ, гдѣ православное пѣніе, и народы училъ, || обли-

---

[1]) *Въ подлинникѣ*: Выную.

[2]) *Въ подлинникѣ на полѣ*: зри.

чая ихъ злобѣсовное и прелестное мудрованіе. Да я-жь еще, егда
былъ в Даурахъ, на рыбной промыслъ к дѣтямъ шелъ по лду,
зимою по озеру бежалъ на базлукахъ: тамъ снѣгу не живетъ,
тамъ морозы велики и льды толсты, близко человѣка намер-
заютъ, а мнѣ пить зѣло захотѣлось. Среди озера стало. Воды 5
не знаю, гдѣ взять; отъ жажды итти не могу; озеро верстъ с
восмь; до людей далеко. Бреду потихонку, а самъ, взирая на
небо, говорю: «Господи, источивый Израилю, в пустыни жажду-
щему, воду тогда, и днесь Ты же напой меня, ими же вѣси
судбами.» Простите Бога ради, затрещалъ ледъ, яко громъ, 10
предо мною. На высоту стало кидать, и, яко рѣка, разступился
сюду и сюду, и паки снидеся в мѣсто, и бысть гора льду
велика. А мнѣ оставилъ Богъ пролубку. И дондеже строе-
ніе Божіе бысть, азъ на востокъ кланялся Богу, и со слезами
припалъ к пролубке, и напился воды до сыта. Потомъ и пролубка 15
содвинулась. И я, возставши и поклоняся Господеви, паки побѣ-
жалъ || по льду, куда мнѣ надобе к дѣтямъ. И мнѣ столько за- об.
бывать много для прелести сего вѣка. На первое возвратимся. Ви-
дятъ онѣ, что я не соединяюся с ними. Приказалъ государь уго-
варивать меня Стрешневу Родіону, окольничему. И я потѣшилъ 20
ево; царь то есть, отъ Бога учиненъ. Помолчалъ маленько,—такъ
меня поманиваютъ: денегъ мнѣ десять рублевъ отъ царя мило-
стыни, отъ царицы десять же рублевъ, отъ Лукіяна духовника
десять же рублевъ, а старой другъ—Феодоромъ зовутъ Михай-
ловичъ Рьтищевъ — тотъ и 60 рублевъ, горкая сиротина, далъ; 25
Родіонъ Стрешневъ 10 же рублевъ, Прокопей Кузмичь Елизаровъ
10 же рублевъ. Всѣ глядятъ, всѣ добры, всякой бояринъ в гости
зоветъ. Тако же и власти, пестрые и черные, — кормъ ко мнѣ
везутъ да тащатъ: полну клѣть наволокли. Да мнѣ-жъ сказано
было—с Симеонова дни на Печатной дворъ хотѣли посадить. Тутъ 30
было душа моя возжелала, да дьяволъ не пустилъ. Помолчалъ я
немного, да вижу, что неладно колесница течетъ; одержалъ ее
сице: написавъ, || подалъ царю—царь государь и прочая, какъ ве- л. 38.
дется, подобаетъ ти пастыря смиренномудра матери нашей об-
щей, церкви взыскать, а не просто смиренна и потаковника ере- 35
семъ; таковыхъ же надобно избирать во епископство и прочихъ
властей; бодрствуй, государь, а не дремли, понеже супостатъ

*

дьяволъ хощетъ царство твое проглотить. Да тамъ многонько написано было. Спина у меня в то время заболѣла, не смогъ самъ выбресть и подать выслалъ на переездѣ с Ѳеодоромъ юродивымъ. Онъ же дерзо х корѣте приступилъ и, кромѣ царя, писма не далъ
5 никому; самъ у него, протяня руку ис кореты, доставалъ, да в тѣснотѣ людской не досталъ. Осердясь, велѣлъ Ѳеодора взять и совсѣмъ, подъ Красное крыльцо посадить; потомъ, к обѣднѣ пришедъ, велѣлъ Ѳеодора к церкви привести и взялъ у него писмо, велѣлъ его отпустить. Онъ же покойникъ побывалъ у меня, ска-
10 залъ—«царь де тебя зоветъ», да и меня в церковь потащилъ. Пришедъ пред царя, сталъ пред нимъ юродствомъ шаловать; такъ
об. ево велѣлъ в Чюдовъ отве||сти. Я пред царемъ стою, поклонясь, на него гляжу, ничего не говорю; а царь, мнѣ поклонясь, на меня стоя глядитъ, ничего-жь не говоритъ, да такъ и розошлись; с
15 тѣхъ мѣстъ и дружбы только: онъ на меня за писмо кручиненъ сталъ, а я осердился же за то, что Ѳеодора моего под начало послалъ; да и комнатные на меня-жь: «ты не слушаешъ царя», да и власти на меня-жь: «ты насъ оглашаешъ царю и в писмѣ своемъ бранишъ, и людей учишъ ко церквамъ, к пѣнію нашему
20 не ходить». Да и опять стали думать в сылку меня послать. Феодора сковали в Чюдове монастыре; Божіею волею, и желѣза разсыпалися на ногахъ. Онъ же влѣзъ послѣ хлѣбовъ в жаркую печь, на голомъ гузнѣ ползая на полу, крохи побиралъ. Чернцы же видѣвъ, бѣгше, архимариту сказали, что нынѣ Павелъ митро-
25 политъ; онъ же и царю извѣстилъ; царь, пришедъ в монастырь, честно Феодора приказалъ отпустить: гдѣ хочетъ, тамъ и живетъ. Онъ ко мнѣ и пришелъ. Я ево отвелъ к дочери своей духовной, к боя-
л. 39. рынѣ к Федосьи Моро||зове жить. Таже меня в сылку сослали на Мезень; надавали было добрые люди кое чево, все осталося тутъ,
30 токмо з женою и дѣтьми повезли; а я по городамъ паки ихъ, пестрообразныхъ зверей, обличалъ; привезли на Мезень и, полтара года державъ [1]), паки одново к Москвѣ поволокли. Токмо два сына со мною сьехали, а прочіи на Мезенѣ осталися вси. И привезше к Москвѣ, подержавъ, отвезли в Паѳнутьевъ монастырь. И туды присылка была—
35 тожь да тожь говорятъ: «долго ли тебѣ мучить насъ? соединись

---

[1]) *Въ подлинникѣ и въ сп. К. Д. А.*: держалъ.

с нами!» Я отрицаюся, что отъ бѣсовъ, а онѣ лѣзутъ в глаза; скаску имъ тутъ написалъ з болшою укоризною и бранью, и послалъ с посланникомъ ихъ [1]). Козма, дьяконъ ярославской, пріежжалъ с подьячимъ патріарша двора. Козма-то, не знаю, коего духа человѣкъ: в[ъ] явѣ уговариваетъ меня, а втай подкрепляетъ, сице 5
говоря: протопопъ, не отступай ты старова тово благочестія! Великъ ты будешь у Христа человѣкъ, какъ до конца претерпишъ! Не гляди ты на насъ, что погибаемъ || мы! И я ему говорилъ, об.
чтобъ онъ паки приступилъ ко Христу. И онъ говоритъ: нелзя, Никонъ опуталъ меня! Просто молвить: отрекся пред Никономъ 10
Христа, такъ уже бѣдной не сможетъ встать. Я, заплакавъ благословилъ ево горюна: болши тово нечево мнѣ дѣлать; то вѣдаетъ с нимъ Богъ. Таже, державъ меня в Паенутьевѣ на чепи десять недѣль, опять к Москвѣ свезли томнова человѣка, посадя на старую лошадь, приставъ созади—побивай, да побивай; иное 15
вверхъ ногами лошадь в грязи упадетъ, а я черезъ голову; и днемъ однымъ перемчали девяносто верстъ, еле живъ дотащился до Москвы. На утро ввели меня в крестовую, и стязався власти со мною много, потомъ ввели в соборную церковь; по херувимской в обѣдню, стригли и проклинали меня, а я сопротиво ихъ, 20
враговъ Божіихъ, проклиналъ; послѣ меня в ту же обѣдню и дьякона Феодора стригли и проклинали,—мятежно силно в обѣдню ту было. И подержавъ на патріарховѣ дворѣ, вывели меня ночью к спалному крылцу, голова досмотрилъ и послалъ в Тайнишные водя||ные ворота; я чаялъ, в рѣку посадятъ, ано отъ Тайныхъ л. 40.
дѣлъ шишъ антихристовъ стоитъ, Дементей Башмаковъ дожидается меня, учалъ мнѣ говорить: «протопопъ, велѣлъ тебѣ государь сказать—не бойся ты никово, надѣйся на меня». И я ему поклонясь, а самъ говорю: «челомъ, реки, бью на ево жалованье; какая онъ надежа мнѣ! надежа моя Христосъ»! Да и повели меня 30
по мосту за рѣку; я идучи говорю: «не надѣйтеся на князя, на сыны человѣческія, в нихъ же нѣсть спасенія», и прочая. Таже полуголова Осипъ Саловъ со стрельцами повезъ меня к Николѣ на Угрѣшу в монастырь; посмотрю, ано предо мною и дьякона тащать, везли болотами, а не дорогою до монастыря, и привезше, в полатку сту- 35

---

[1]) *Въ подлинникѣ на полѣ:* зри.

деную над ледникомъ посадили, и прочихъ—дьякона и попа Никиту суздальскаго в полаткахъ во иныхъ посадили, и стрельцовъ человѣкъ з двадцеть с полуголовою стояли. Я сидѣлъ семнадцеть недѣль, а онѣ бѣдные изнемогли и повинились, сидя пятьнадцеть недѣль; такъ ихъ в Москву взяли опять, а меня паки в
5 об. Паѳнутьевъ пере||везли и тамъ в полатке, сковавъ, держали близко з годъ. А какъ на Угрѣше былъ, тамо и царь приходилъ и посмотря около полатки вздыхая, а ко мнѣ не вошелъ; и дорогу было приготовили, насыпали песку, да подумалъ, подумалъ, да и
10 не вошелъ, полуголову взялъ, и с нимъ кое што говоря про меня, да и поехалъ домой. Кажется, и жаль ему меня, да видитъ Богу уш-то надобно такъ. Опослѣ и Воротынской князь Иванъ в монастырь пріезжалъ и просился ко мнѣ, такъ не смѣли пустить; денегъ бѣдной громаду в листу подавалъ, и денегъ не
15 приняли. Послѣ в другое лѣто на Пафнутьевѣ подворье в Москвѣ я скованъ сидѣлъ, такъ онъ ехалъ в корѣте нарокомъ мимо меня, и благословилъ я ево миленькова. И всѣ бояра-те добры до меня, да діяволъ лихъ. Хованскова князь Ивана и батогами за благочестіе били вверху, а дочь ту мою духовную Ѳедосью
20 Морозову и совсѣмъ разорили, и сына ея Ивана Глѣбовича умо-
л. 41. рили, и сестру || ея, княгиню Евдокѣю Прокопьевну, дочь же мою духовную, с мужемъ и з дѣтьми бивше розвели, и нынѣ мучатъ всѣхъ, не велятъ вѣровать в старова Сына Божія Спаса Христа, но къ новому богу антихристу зовутъ. Послушай ихъ, кому охота
25 жупела и огня, соединись с ними в преисподній адъ. Полно тово. В Никольскомъ же монастырѣ мнѣ было в полатке в Вознесеньевъ день Божіе присѣщеніе; в царевѣ посланіи писано о томъ—тамо обрящеши. А егда меня свезли в Пафнутьевъ монастырь, тутъ келарь Никодимъ сперва до меня былъ добръ в
30 первомъ году, а в другой привозъ ожесточилъ горюнъ, задушилъ было меня, завалялъ и окошка, и дверь, и дыму негдѣ было итти,—тошнѣе мнѣ было земляные тюрьмы: гдѣ сижу и емъ, тутъ и ветхая вся с...ніе и с...ніе; прокурить откутаютъ, да и опять задушатъ. Доброй человѣкъ, дворянинъ другъ, Иваномъ
35 зовутъ, Богдановичь Камынинъ, вкладчикъ в монастырѣ, и ко мнѣ зашелъ, да на келаря покричалъ, и лубье, и все без указу
об. разломалъ, || такъ мнѣ с тѣхъ мѣстъ окошко стало и отдухъ. Да

что на него келаря дивить—всѣ перепилися табаку тово, что у
газскаго митрополита 60 пудъ выняли на послѣдокъ, да домру,
да иные монастырскіе тайные вещи, что игравше творятъ. Со-
грѣшилъ, простите, не мое то дѣло: то вѣдаютъ онѣ, своему
владыке стоятъ или падаютъ. То у нихъ были законоучителіе и 5
любимые риторы. У сего же я Никодима келаря на великъ
день попросился для праздника отдохнуть, чтобъ велѣлъ, двери
отворя, посидѣть. И онъ, меня наругавъ, отказалъ жестоко,
какъ захотѣлось ему. Таже пришедъ в кѣлью, разболѣлся: и ма-
сломъ соборовали и причащали: тогда, сегда дохнетъ. То было в 10
понедѣльникъ свѣтлой. В нощь же ту противъ вторника пришелъ
ко мнѣ с Тимофеемъ келейникомъ своимъ онъ келарь, идучи в
темницу, говоритъ: «блаженна обитель, блаженна и темница, та-
ковыхъ имѣетъ в себѣ страдальцовъ! Блаженны и юзы!» И
палъ || предо мною, ухватился за чепъ, говоритъ: «прости, Господа л. 42.
ради, прости! Согрѣшилъ пред Богомъ и пред тобою, оскор-
билъ тебя,—и за сіе наказалъ меня Богъ.» И я говорю: «какъ на-
казалъ? повѣждь ми.» И онъ паки: «а ты де самъ, приходя и по-
кадя, меня пожаловалъ, поднялъ; что де запираесся! Ризы де на
тебѣ свѣтло-блещащіяся и зѣло красны были!» А келейникъ ево, 20
тутъ же стоя, говоритъ: «я, батюшко-государь, тебя под руку
велъ, ис кѣльи проводя, и поклонился тебѣ.» И я, уразумѣвъ,
сталъ ему говорить, чтобъ онъ инымъ людямъ не сказывалъ про
сіе. Онъ же со мною спрашивался, какъ ему жить впредь по
Христѣ, или де мнѣ велишь покинуть все и в пустыню пойти. И 25
я ево понаказалъ, и не велѣлъ ему келарства покидать, токмо бы,
хотя втайнѣ, старое благочестіе держалъ. Онъ же, поклоняся, отъ-
иде к себѣ, а на утро за трапезою всей братье сказалъ. Людіе
же безстрашно и дерзновенно ко мнѣ побрели, благословенія про-
сяще и молитвы отъ меня; а я ихъ словомъ || Божіимъ ползую и об.
учю. В то время и враги кои были, и тѣ тутъ примирилися. Увы
мнѣ! Коли оставлю суетный сей вѣкъ! Писано: горе ему же
рекутъ добрѣ вси человѣцы. Во истинну не знаю, какъ до краю
доживать. Добрыхъ дѣлъ нѣтъ, а прославилъ Богъ, да то вѣ-
даетъ Онъ,—воля Ево! Тутъ же пріезжалъ и Ѳеодоръ покойникъ 35
з дѣтьми ко мнѣ побывать, и спрашивался со мною, какъ ему
жить,—в рубашке ль де ходить, али платье вздѣть: еретики де

ищутъ меня. Былъ-де я на Резани у архіепископа Ларіона, скованъ сидѣлъ, и зѣло де жестоко мучили меня. Рѣткой день плетьми не бивше пройдетъ, а нудили де к причастію своему; и я де ужъ изнемогъ и не вѣдаю, что сотворю. В нощи з горестію
5 великою молихся Христу, да же бы меня избавилъ отъ нихъ. И всяко много стужалъ. А се де чепь вдругъ грянула с меня и двери де отворились. Я де, Богу поклонясь, и побрелъ, ис полаты вонъ, к воротамъ пришелъ, ано и ворота отворены!
л. 43. Я де управился путемъ; к свѣту де ужъ далеконко || дорогою
10 бреду, а се двое на лошадяхъ погоною за мною бегутъ! Я де таки подле стороны дороги бреду: онѣ де и пробѣжали меня. А се де розсвѣтало. Едутъ противъ меня назадъ, а сами меня бранятъ: ушелъ де, блядинъ сынъ! гдѣ де ево возмѣшъ? Да опять де проехали, не видали меня. Я де помаленьку и к Москвѣ при-
15 брѣлъ. Какъ нынѣ мнѣ велишь: туды ль де паки мучитца итти, или де здѣсь таитца отъ нихъ? Какъ бы де Бога не прогнѣвить? Я, подумавъ, велѣлъ ему платье носить и посредѣ людей таяся жить. А однако не утаилъ: нашелъ дьяволъ и в платье, и велѣлъ задавить. Миленкой мой, храбрый воинъ Христовъ
20 былъ. Зѣло вѣра и ревность тепла ко Христу была; не видалъ инова подвижника и слезоточца такова. Поклоновъ тысящу откладетъ, да сядетъ на полу, и плачетъ часа два или три. Жилъ со мною лѣто в одной избѣ. Бывало, покою не дастъ. Мнѣ еще не моглось в то время, в комнатке двое насъ. И много—часа
об. три полежитъ, да и встанетъ на правило. || Я лежу или сплю, а онъ, молясь и плачючи, приступитъ ко мнѣ и станетъ говорить: какъ тебѣ сорома нѣтъ? Веть ты протопопъ. Чемъ было тебѣ насъ понуждать, а ты и самъ лѣнивъ! Да и роскачаетъ меня. Онъ кланяется за меня и я, сидя, молитвы говорю: спина у меня
30 болѣла гораздо. Онъ и самъ миленькой [1]) скорбенъ былъ: черевъ из него вышло три аршина, а в другой рядъ пять аршинъ—отъ тяготы зимныя и отъ побой. Бродилъ в одной рубашки и босикомъ, на Устюге годовъ с пять зѣло велику нужду терпѣлъ отъ мраза и отъ побой. Сказывалъ мнѣ: ногами темп, что коченіемъ

---

[1]) *К. Д. А.*: миленкой.

мерзлымъ, по каменью [1]) тому де бью, а какъ де в тепло войду,
зѣло рветъ и болитъ, какъ сперва учалъ странствовати, а се де
лехче, да не стало и болѣть. Отецъ у него в Новѣгородѣ богатъ
гораздо, сказывалъ мнѣ, мытоимецъ де, Ѳеодоромъ же зовутъ, а
онъ уроженецъ мезеньской, и баба у него, и дядя, и вся родня 5
на Мезени. Богъ изволилъ, и удавили его на висѣлице отступ-
ники у родни на Мезени. А уродствовать тово какъ обѣщался
Богу, да сол||галъ — такъ моремъ ездилъ на ладье к городу с л. 44.
Мезени, и погодою било насъ, и не вѣдаю, какъ—упалъ в море, а
ногами зацепился за петлю и долго висѣлъ, голова в водѣ, а 10
ноги вверху; и на умъ взбрело обѣщаніе: яко не солгу, аще отъ
потопленія мя Богъ избавитъ, и не вѣмъ, кто силенъ—выпехнулъ
меня из воды на полубы,—с тѣхъ мѣстъ сталъ странствовать.
Домой пріехавъ, житіе свое дѣвствомъ прошелъ, Богъ изволилъ.
Многіе борьбы блудныя бывали, да всяко сохранилъ Владыко; 15
слава Богу о немъ, и умеръ за христіанскую вѣру! Добро, онъ
уже скончалъ свой подвигъ; какъ то еще мы до пристанища
доедемъ? Во глубинѣ еще пловемъ, берегу не видѣть, грести
надобе прилѣжно, чтобъ здорово за дружиною в пристанище до-
стигнути. Старецъ, не станемъ много спать: дьяволъ около тем- 20
ницъ нашихъ бодро зѣло ходитъ, хочется ему насъ гораздо, да
силенъ Христосъ и насъ не покинуть. Я дьявола не боюсь, боюсь
Господа своего Творца и Содѣтеля, и Владыки; а дьяволъ—какая
диковина, чево ево боятца! Боятца подобаетъ Бога и запо||вѣди об.
его соблюдать, такъ и мы со Христомъ ладно до пристанища 25
доедемъ. И Афонасей [2]) уродивый крѣпко же житье проходилъ
покойникъ, сынъ же мнѣ былъ духовной, во иноцехъ Авраамій,
ревнивъ же о Христѣ и сей былъ гораздо, но нравомъ Феодора
смиреннѣе. Слезъ рѣка же отъ очію истекала [3]), такъ же босъ и
в одной рубашки ходилъ зиму и лѣту, и много же терпѣлъ дождя 30
и мраза, постригшися и в пустыни пожилъ, да отступники и тово
много муча, и сожгли в огнѣ на Москвѣ на Болотѣ; пускай ево
испекли—хлѣбъ сладокъ Святѣй Троицѣ. Павелъ Крутицкой за

---

[1]) *К. Д. А.*: каменю.
[2]) *К. Д. А.*: Аѳонасей.
[3]) *К. Д. А.*: истекла.

бороду ево дралъ и по щокамъ билъ своими руками, а онъ ис тиха писаніемъ обличалъ ихъ отступленіе; таже и плетьми били и муча всяко кончали во огнѣ за старую нашу христіаньскую [1]) вѣру; онъ же скончался о Христѣ Ісусѣ, послѣ Феодорова удавленія два года спустя. И Лука Лаврентіевичъ, сынъ же мнѣ былъ духовной, что на Мезени вмѣстѣ с Ѳеодоромъ удавили тѣ же отступники, на висилице повѣся; смиренъ нравъ имѣлъ покой-
л. 45. никъ: говорилъ, ‖ яко плакалъ, москвитянинъ родомъ, у матери вдовы сынъ былъ единочаденъ [2]), сапожникъ чиномъ, молодъ лѣты—годовъ в полтретьятцеть, да умъ столѣтенъ, егда вопроси его Пилатъ [3]),—«какъ ты мужикъ крестисься?»—онъ же отвѣща: «какъ батюшка мой, протопопъ Аввакумъ, такъ и я крещуся». И много говоря, предаде его в темницу, потомъ с Москвы указали удавить, такъ же, что и Феодора, на висилице повѣся; онъ же и скончался о Христѣ Ісусѣ. Милые мои, сердечные други, помогайте и намъ бѣднымъ молитвами своими, да же бы и намъ о Христѣ подвигъ сей мирно скончати. Полно мнѣ про дѣтей тѣхъ говорить, стану про себя сказывать. Какъ ис Паѳнутьева монастыря привезли меня к Москвѣ и, на подворье поставя, многажды водили в Чюдовъ, грызлися, что собаки, со мною власти. Таже перед вселенскихъ привели меня патріарховъ, и всѣ тутъ же сидятъ, что лисы. Много отъ писанія говорилъ с патріархами: Богъ отверзъ уста моя грѣшные, и посрамилъ ихъ Христосъ
об. устами мо‖ими. Послѣднее слово со мною говорили: «что ты де упрямъ, Аввакумъ! вся де наша Палестина и серби, и албанасы, и волохи, и римляне, и ляхи, — всѣ де трема персты крестятся, одинъ де ты стоишъ во своемъ упорствѣ и крестисся пятью персты! такъ де не подобаетъ.» И я имъ отвѣщалъ о Христѣ сице: «вселенстіи учителіе! Римъ давно упалъ и лежитъ невсклонно, а ляхи с нимъ же погибли, до конца враги быша христіаномъ. А у васъ православіе пестро стало отъ насилія турскаго Магмета, да и дивить на васъ нелзя: немощни есте стали. И впредь пріезжайте к намъ учитца: у насъ Божіею благодатію самодерж-

---

[1]) *К. Д. А.*: христіанскую.
[2]) *К. Д. А.*: единочадый.
[3]) *Въ подлинникѣ на полѣ*: зри.

ство. До Никона отступника у нашихъ князей и царей все было православіе чисто и непорочно, и церковь была немятежна. Никонъ волкъ со дьяволомъ предали трема персты креститца; а первые наши пастыри, яко же сами пятію персты крестились, тако же пятію персты и благословляли по преданію святыхъ 5 отецъ: Мелетія антіохійскаго, || и Ѳеодорита блаженнаго, Петра л. 46. Дамаскина и Максима Грека. Еще же и Московскій помѣстный бывый соборъ при царѣ Иванѣ такъ же слагати персты, и креститися и благословляти повелѣваетъ, яко же и прежніи святіи отцы, Мелетій и прочіи, научиша. Тогда при царѣ Иванѣ на со- 10 борѣ быша знаменоносцы: Гурій, смоленскій епископъ, и Варсанофій тверскій, иже и быша казанскіе чюдотворцы, и Филиппъ, соловецкій игуменъ, иже и митрополитъ московской, и иные отъ святыхъ русскихъ.» И патріарси, выслушавъ, задумалися; а наши, что волчонки, вскоча, завыли и блевать стали на отцовъ сво- 15 ихъ, говоря: «глупы де были и не смыслили наши святые; неучоные люди были и грамотѣ не умѣли,—чему де имъ вѣрить»? О, Боже святый! Како претерпѣ святыхъ своихъ толикая досажденія! Мнѣ бѣдному горко, а дѣлать нѣчева стало. Побранилъ ихъ, колко [1]) могъ, и послѣднее рекъ слово: «чистъ есмь азъ и прахъ прилѣпшій 20 отъ ногъ своихъ оттрясаю пред вами, по писанному: лутче || об. единъ, творяй волю Божію, нежели тмы беззаконныхъ! Такъ на меня и пуще закричали: «возми, возми его — всѣхъ насъ обезчестилъ.» Да толкать и бить меня стали; и патріархи сами на меня бросились грудою: человѣкъ ихъ с сорокъ, чаю, было. Всѣ кри- 25 чатъ, что татаровя. Ухватилъ дьякъ Иванъ Уаровъ, да и потащилъ. И я закричалъ: «постой, не бейте!» Такъ онѣ всѣ отскочили. И я толмачю архимариту Денису сталъ говорить: «говори, Денисъ, патріархамъ—апостолъ Павелъ пишетъ: таковъ намъ подобаше архіерей, преподобенъ, незлобивъ, и прочая; а вы, убивше чело- 30 вѣка неповинна, какъ литоргисать станете»? Такъ онѣ сѣли. А я отшедъ ко дверямъ, да на бокъ повалился, а самъ говорю: «посидите вы, а я полежу.» Такъ онѣ смѣются: «дуракъ-де протопопъ! и патріарховъ не почитаетъ.» И я говорю: «мы уроди Христа ради! вы славни, мы же безчестни! вы силни, мы же немощни.» Потомъ 35

---

[1]) *К. Д. А.*: колько.

паки ко мнѣ пришли власти и про «аллилуія» стали говорить со
л. 47. мною. И мнѣ Христосъ подалъ, || —Діонисіемъ Ареопагитомъ римскую ту блядь посрамилъ в нихъ. И Евѳимей, чюдовской келарь, молвилъ: «правъ де ты,—нѣчева де намъ болши тово говорить с
5 тобою». И повели меня на цепь. Потомъ полу-голову царь прислалъ со стрелцами. И повезли меня на Воробьевы горы. Тутъ же священника Лазаря и старца Епифанія—обруганы и острижены, какъ и я былъ прежде, поставили насъ по рознымъ дворамъ; не отступно 20 человѣкъ стрельцовъ, да полуголова, да сотникъ над
10 нами стояли — берегли, жаловали и по ночамъ с огнемъ сидѣли, и на дворъ с..ть провожали. Помилуй ихъ Христосъ! прямые добрые стрелцы те люди, и дѣти таковы не будутъ, мучатся туды же с нами возяся, нужица-та какова прилучится, и онѣ всяко миленькіе радѣютъ. Да што много разсуждать; у Спаса
15 онѣ лутче черницовъ тѣхъ, которые клабуки-те рогатые ставцами тѣми носятъ. Полно, онѣ горюны испиваютъ до пьяна, да матерны бранятся, а то бы онѣ и с мучениками равны были, да
об. што же дѣлать, || и такъ ихъ не покинетъ Богъ. Таже насъ перевезли на Ондрѣевское подворье, тутъ пріезжалъ ко мнѣ шпы-
20 нять отъ Тайныхъ дѣлъ Дементей Башмаковъ, бытто без царева вѣдома былъ, а опослѣ бывше у меня сказалъ — по цареву велѣнію былъ. Всяко бѣдные умышляютъ, какъ бы имъ меня прельстить, да Богъ не выдастъ, за молитвъ Пречистые Богородицы: Она меня, Помощница, обороняетъ отъ нихъ. А на Воробьевыхъ
25 горахъ дьякъ конюшей Тимофей Марковъ отъ царя присыланъ и у всѣхъ былъ. Много кое чево говоря, с крикомъ разошлись и со стыдомъ болшимъ. Я послѣ ево написалъ посланіе и с сотникомъ Иваномъ Лобковымъ к царю послалъ: кое о чемъ многонко поговоря, и благословеніе ему и царице, и дѣтямъ приписа-
30 лъ. Потомъ, державъ на Воробьевыхъ горахъ и на Ондрѣевскомъ подворье, и в Савине слободке, к Николѣ на Угрѣшу перевезли. Тутъ голову Юрья Лутохина ко мнѣ опять царь присылалъ и за посланіе спаси Богъ с поклономъ болшое сказалъ, и
л. 48. благословенія себѣ и царице, и дѣтямъ || прося, молитце о себѣ
35 приказалъ. Таже опять насъ в Москву ввезли на Никольское подворье и взяли о правовѣріи еще скаски у насъ, потомъ многажды ко мнѣ присыланы были Артемонъ и Дементей, ближніе

его, и говорили царевымъ глаголомъ: «протопопъ, вѣдаю де я твое чистое, и непорочное, и богоподражательное житіе, прошу де благословенія твоего с царицею и дѣтьми,—помолися о насъ!» Кланяючися, посланникъ говоритъ: «я су и нынѣ по немъ тужу силно, мнѣ ево жаль.» И паки онъ же: «пожалуй де, послушай меня: соединись со вселенскими тѣми, хотя чемъ неболшимъ!» И я говорю: «аще мнѣ и умереть, со отступниками не соединюсь! Ты, реку, царь мой; а имъ какое дѣло до тебя. Потеряли, реку, своево царя латыши безвѣріемъ своимъ, да и тебя сюды пріехали проглотить! Не сведу рукъ с высоты, дондеже отдастъ тебя мнѣ Богъ.» И много тѣхъ присылокъ было. Говорено кое о чемъ не мало; день судный явитъ. Послѣднее слово реклъ: «гдѣ ты ни будешъ, не забывай насъ в молитвахъ своихъ!» Я и нынѣ, грѣшной, ели||ко могу, молюся о немъ; аще и мучитъ мя, но царь бо то об. есть; бывало время, и впрямъ добръ до насъ бывалъ. До Никона злодѣя, прежде мору х Казанской пришедъ, у руки мы были, яицами насъ дѣлилъ, и сынъ мой Иванъ маленекъ еще былъ и не прилучился подле меня, а онъ государь знаетъ гораздо ево, послалъ брата моего роднова сыскивать робенка, а самъ долго стоя ждалъ, докамѣстъ братъ на улице робенка сыскалъ; руку ему даетъ целовать, и робенокъ глупъ, не смыслитъ, видитъ, что не попъ—такъ не хочетъ целовать; и государь самъ руку губамъ робенка принесъ, два яица ему далъ и погладилъ по голове. Ино су и сіе намъ надобе не забывать, не отъ царя намъ мука сія, но грѣхъ ради нашихъ, отъ Бога дьяволу попущено озлобити насъ, да же искусяся нынѣ вѣчнаго искушенія уйдемъ. Слава Богу о всемъ [1]). Таже братію Лазаря и старца казня, вырѣзавъ языки, а меня и Никифора протопопа не казня, сослали насъ в Пустозерье, а двоихъ сыновъ моихъ — Ивана и Прокопья оставили на Москвѣ за || поруками, и онѣ бѣдные мучились годы с л. 49. три, уклоняяся отъ смерти властелинскова навѣта: гдѣ день, гдѣ ночь, никто держать не смѣетъ, и кое какъ на Мезень к матери прибрели—не пожили и з годъ, ано и в землю попали. Да пускай! лутче пустые бродни, чемъ по улицамъ бродить. Я безпрестанно Бога о томъ молю: «Господи, аще хотимъ, аще и не хотимъ, спаси

---

[1]) *Въ подлинникѣ на полѣ*: зри.

насъ!» И Господь и промышляетъ о нашемъ спасеніи помаленьку [1]); пускай потерпимъ тако [2]), а то пригодится нѣ в кую пору; тогда слюбится, какъ время будетъ. Азъ же ис Пустозера послалъ к царю два посланія, — одно не велико, а другое болше; говорилъ
5 кое о чемъ ему много, в посланіи ему сказалъ и богознаменія, показанная мнѣ не в одно время, тамо чтый, да разумѣетъ. Еще же отъ меня и отъ братьи дьяконово снисканіе, послано в Москву правовѣрнымъ гостинца—книга «отвѣтъ православныхъ», и отъ Лазаря священника два посланія: царю и патріарху. И за
10 вся сія присланы к намъ гостинцы: повѣсили в дому моемъ на Мезени на висилице двухъ человѣкъ, дѣтей моихъ духовныхъ—
об. Феодора ||, преждереченнаго юродиваго, да Луку Лаврентьевича— рабы Христовы свѣты мои были; и сыновъ моихъ двоихъ Ивана и Прокопья велѣно повѣсить, и онѣ бѣдные, испужався смерти,
15 повинились: виноваты пред Богомъ и пред великимъ государемъ, а невѣдомо, что своровали. Такъ ихъ и с матерью троихъ закопали в землю, да по правиламъ такъ онѣ здѣлали, спаси Богъ: того ради, робята, не бойтеся смерти, держите старое благочестіе крѣпко и не поползновенно! А мать за то сидитъ с ними,
20 чтобъ впредь дѣтей подкрѣпляла Христа ради умирати, и жила бы, не развѣшавъ уши, а то баба бывало нищихъ кормитъ, сторонныхъ научаетъ, какъ слагать персты и креститца, и творить молитва, а дѣтей своихъ и забыла подкрепить, чтобъ на виселицу пошли и з доброю дружиною умерли за одно Христа
25 ради. Ну, да Богъ васъ проститъ; не дивно, что такъ здѣлали,—и Петръ апостолъ нѣкогда убоялся смерти и Христа отрекся, и о семъ плакася горько, таже помилованъ и прощенъ бысть. А
л. 50. и о васъ нѣкогда || молящу ми ся тощно, и видѣвъ вашу пред собою темницу и васъ троихъ на молитвѣ стоящихъ в вашей тем-
30 нице, а отъ васъ три столпа огнены к небесемъ стоятъ простерты, а с тѣхъ мѣстъ обрадовался и лехче мнѣ стало, яко покаяніе ваше пріялъ Богъ, слава о семъ Богу. Таже тотъ же Пилатъ полуголова Иванъ Елагинъ былъ у насъ в Пустозерье и взялъ у насъ скаску, сице реченно: годъ и мѣсяцъ, и паки

---

[1]) *К. Д. А.*: помаленку.

[2]) *Въ подлинникѣ*: токо.

мы святыхъ отецъ преданіе держимъ неизмѣнно, а Паисея александрскаго патріарха с товарищи еретическое соборище проклинаемъ, и иное тамъ говорено многонко, и Никону еретику досталось. Посемъ привели насъ к плахе и прочитали наказъ: «изволилъ де государь и бояра приговорили, тебя Аввакума, вмѣсто 5 смертные казни, учинить струбъ в землю и, здѣлавъ окошко, давать хлѣбъ и воду, а прочимъ таварищамъ рѣзать без милости языки и сѣчь руки». И я, плюнувъ на землю, говорилъ: «я, реку, плюю на ево кормлю; не едше умру, а не предамъ благовѣрія». И потомъ повели меня || в темницу, и не елъ дней з десятокъ, об. да братья велѣли. Таже священника Лазаря взяли и вырѣзали языкъ из горла, кровь попошла, да и перестала; онъ в то время без языка и паки говорить сталъ; таже положа правую руку на плаху, по запястье отсѣкли, и рука отсѣченая, лежа на земли, сложила сама по преданію персты и долго лежала пред народы, 15 исповѣдала бѣдная и по смерти знаменіе Спасителево неизмѣнно; мнѣ и самому сіе чюдно—бездушная одушевленыхъ обличаетъ. Я на третій день у Лазаря во рьтѣ рукою моею гладилъ, ино гладко, языка нѣтъ, а не болитъ, далъ Богъ; а говоритъ, яко и прежде, играетъ надо мною: «щупай, протопопъ, забей руку 20 в горло-то, небось, не откушу».—И смѣхъ с нимъ, и горе! Я говорю: «чево щупать, на улице языкъ бросили». Онъ же сопротивъ: «собаки онѣ, вражьи дѣти! пускай мои едятъ языки». Первой у него лехче и у старца на Москвѣ рѣзаны были, а нынѣ жестоко гораздо. А по дву годахъ и опять иной языкъ выросъ, 25 чюдно, с пер||вой же величиною, лишо маленко тупенекъ. Таже л. 51. взяли соловецкаго пустынника, старца Епифанія; онъ же моливъ Пилата тощнѣ и зѣло умилнѣ, да же повелитъ отсѣщи главу его по плеча, вѣры ради и правости закона. Пилатъ же отвѣща ему, глаголя: «батюшко, тебя упокоить, а самому мнѣ гдѣ дѣтца! Не 30 смѣю, государь, такъ здѣлать». И не послушавъ полуголова старцова моленія, не отсѣче главы его, но повелѣ языкъ вырѣзать весь же. Старецъ же, прекрестя лице свое, и рече, на небо взирая: «Господи, не остави мя грѣшнаго, помози ми». И в то время Божіимъ промысломъ пріиде на него нѣкое забвеніе, яко сонъ, 35 и не почулъ рѣзанія языка своего, только в малѣ в малѣ нѣкакъ ощутилъ, яко во снѣ рѣзаніе языка своего безболѣзнено, благодатію

Христовою осѣняемо. Палачъ же—пожалѣя старца, хотя ево руку по составамъ рѣзать, да же бы зажило впредь скорѣе; старецъ же, ища себѣ смерти, поперегъ костей велѣлъ отсѣщи, и
об. отсѣкоша четыре перста. И сперва говорилъ гугниво. Таже || мо-
5 лилъ Пречистую Богоматерь, и показаны ему оба языки, московской и пустозерской, на воздухе: онъ же единъ взявъ, положилъ в ротъ свой, и с тѣхъ мѣстъ сталъ говорить чисто и ясно, а языкъ совершенъ обрѣтеся во ртѣ. Посемъ взяли дьякона Ѳеодора и языкъ вырѣзали весь же, остался кусочикъ в
10 горлѣ маленекъ, накось рѣзанъ, не милость показуя, но руки не послужили—отъ дрожи и трепета ножъ из рукъ валился. Тогда на той мѣрѣ и зажилъ, а опослѣ и паки с прежней выросъ, лише маленько тупенекъ; во знаменіе Богъ такъ устроилъ, даже разумно невѣрному, яко рѣзанъ. Мы вѣрни суть и без [з]наменія [1])
15 вѣруемъ [2]) старому Христу Ісусу Сыну Божію свѣту, и преданное отъ святыхъ отецъ старобытное в церкви держимъ неизмѣнно; а иже кому недоразумно, тотъ смотри на знаменіе и подкрѣпляйся. У него же дьякона отсѣкли руку поперегъ ладони, и все, далъ Богъ, здорово стало; по прежнему говоритъ ясно и чисто,
л. 52. и у него в другорядъ же языкъ рѣзанъ. На Москвѣ || менши нынѣшняго рѣзано было. Пускай никоніяне [3]) бѣдные кровію нашею питаются, яко медъ испивая. Таже осыпали насъ землею; струбъ в землѣ, и паки около земли другой струбъ, и паки около всѣхъ общая ограда за четырьми замками; стражіе же десятеро с
25 человѣкомъ стрежаху темницу. Мы же здѣ и на Мезени, и повсюду сидящіи в темницахъ, поемъ предъ Владыкою Христомъ Сыномъ Божіимъ пѣсни пѣснямъ, ихъ же Соломонъ воспѣтъ, зря на матерь Вирсавію: се еси добра, прекрасная моя, се еси добра любимая! Очи твои горятъ, яко пламень огня; зубы твои бѣлы паче млека; зракъ
30 лица твоего паче солнечныхъ лучъ и вся в красотѣ сіяешъ, яко день в силѣ своей. Аминь. [Хвала о церквѣ] [4]). Посемъ у всякаго правовѣрна прощенія прошу. Иное было, кажется, и не надобно

---

[1]) *Въ подлинникѣ и въ спискѣ К. Д. А.*: безнаменія.

[2]) *Въ подлинникѣ на полѣ:* зри.

[3]) *К. Д. А.*: никоніяна.

[4]) *Скобки въ подлинникѣ.*

говорить; да прочтохъ Дѣянія Апостольская и Посланія Павлова,— апостоли о себѣ возвѣщали же, егда Богъ содѣлаетъ в нихъ: не намъ, Богу нашему слава! А я ничтоже есмь. Рекохъ и паки реку: || азъ есмь грѣшникъ, блудникъ и хищникъ, тать и убійца, об.
другъ мытаремъ и грѣшникамъ, и всякому человѣку окаянной 5
лицемѣрецъ. Простите же и молитеся о мнѣ, а я о васъ, чтущихъ сіе и послушающихъ. Неука я человѣкъ и несмысленъ гораздо, болши тово жить не умѣю; а что здѣлаю я, то людямъ и сказываю: пускай Богу молятся о мнѣ. В день вѣка вси же познаютъ содѣланная мною, или добрая, или злая. Но аще и неученъ 10
словомъ, но не разумомъ; не ученъ діалектики и риторики, и философіи, а разумъ Христовъ в себѣ имамъ, якоже и апостолъ глаголетъ: аще и невѣжда словомъ, но не разумомъ. Еще вамъ про невѣжество свое скажу: зглупалъ, отца своего заповѣдь преступилъ, и сего ради домъ мой наказанъ бысть. Внимай Бога 15
ради и молися о мнѣ. Егда еще я былъ попомъ, духовникъ царевъ Стефанъ Внифаньтьевичъ благословилъ меня образомъ Филиппа митрополита, да книгою Еѳрема Сирина, себя пользовать, прочитая, и людей. А я окаянной, || презрѣвъ благословеніе оте- л. 53.
ческое и приказалъ [1]) ту книгу брату двоюродному по докуке ево, 20
на лошедь промѣнялъ. У меня же в дому былъ братъ мой родной именемъ Евфимій, зѣло грамотѣ былъ гораздъ и о церкви велико прилѣжаніе имѣлъ: напослѣдокъ былъ взятъ к болшой церкви в верхъ, а в моръ и з женою преставился. Сей Евфимій лошадь [2]) сію поилъ и кормилъ, и гораздо об ней прилѣжалъ, пре- 25
зирая и правило многажды. И видѣ Богъ неправду з братомъ в насъ, яко неправо ходимъ по истиннѣ, — я книгу промѣнялъ, отцову заповѣдь преступилъ, а братъ, правило презирая, о скотинѣ прилѣжалъ,—изволилъ насъ Владыко сице наказать: лошедь ту по ночамъ и в день в конюшнѣ стали бѣси мучить,—всегда 30
заезжена, мокра, и еле стала жива. Я недоумѣюся, коея ради вины бѣсъ озлобляетъ насъ такъ. И в день недѣльный послѣ ужины в келейномъ правилѣ, на полунощнице, братъ мой Евфимей

---

[1]) *Такъ въ подлинникѣ и въ спискѣ К. Д. А.*: приказалъ.
[2]) *К. Д. А.*: лошедь.

говорилъ кафизму [1]) непорочную и завопилъ высокимъ гласомъ:
об. «призри на мя и помилуй мя»! || и, испустя книгу из рукъ, ударился
о землю, отъ бѣсовъ бысть пораженъ,—началъ неудобно кричать
и вопить, понеже бѣси жестоко мучиша его. В дому же моемъ
5 иные родные два брата,—Козма и Герасимъ,—болши ево, а не
смогли ево держать; и всѣхъ домашнихъ человѣкъ с тритцеть
держа его, плачютъ предъ Христомъ и, моляся, кричатъ: «Господи,
помилуй! Согрѣшили пред Тобою, прогнѣвали благость Твою!
За молитвъ святыхъ отецъ нашихъ, помилуй юношу сего». А онъ
10 пущи бѣсится и бьется, и кричитъ, и дрожитъ. Азъ же, помощію
Божіею, в то время не смутился отъ голки бѣсовскія тоя. Скончавше правило обычное, паки начахъ Христу и Богородице молитися, со слезами глаголя: «Всегосподованная Госпоже, Владычице моя, Пресвятая Богородице! покажи ми, за которое мое согрѣ-
15 шеніе таковое бысть ми наказаніе, да, уразумѣвъ, каяся пред
Сыномъ Твоимъ и пред Тобою, впредь тово не стану дѣлать»!
И плачючи, послалъ во церковь по Потребникъ и по святую воду
сына моего духовнаго Симеона, юношу лѣтъ в четырнатцеть,—
л. 54. таковъ же, что и Ев||фимей: дружно межь себя живуще Симеонъ
20 со Евѳиміемъ, книгами и правиломъ другъ друга подкрѣпляюще
и веселящеся, оба в подвиге живуще крѣпко, в постѣ и молитвѣ.
Той же Симеонъ, по друге своемъ плакавъ, сходилъ во церковь
и принесъ книгу и святую воду. И начахъ азъ дѣйствовать надъ
обуреваемымъ молитвы Великаго Василія. Онъ мнѣ Симеонъ ка-
25 дило и свѣщи подносилъ и воду святую, а прочіи бѣснующагося
держатъ. И егда в молитвѣ дошла рѣчь:—Азъ ти о имени Господни повелѣваю, душе нѣмый и глухій, изыди отъ созданія сего
и ктому не вниди в него, но иди на пустое мѣсто, идѣже человѣкъ не живетъ, но токмо Богъ призираетъ,—бѣсъ же не слу-
30 шаетъ, нейдетъ из брата. И я паки ту же рѣчь в другой рядъ:
и бѣсъ еще не слушаетъ, пущи мучитъ брата. Охъ, горе! Какъ молить?—И соромъ, и не смѣю; но по повелѣнію старца Епиѳанія говорю, коли ужь о семъ онъ приказалъ написать. Сице было:
взялъ я кадило, и покадилъ образъ и бѣснова, и потомъ уда-

---

[1]) *К. Д. А.*: каѳизму.

рился о лавку, рыдавъ на многъ часъ. Воставше, || в третіе [1]) об.
ту же Василіеву рѣчь закричалъ к бѣсу: изыди отъ созданія
сего. Бѣсъ же скорчилъ в колцо брата и, пружався, изыде, и
сѣлъ на окошке. Братъ же бывъ яко мертвъ. Азъ же покропилъ
ево святою водою: онъ же, очхнясь, перстомъ мнѣ на окошко, 5
на бѣса сидящаго указуетъ, а самъ не говоритъ, связавшуся
языку его. Азъ же покропилъ водою окошко: и бѣсъ сошелъ
в жерновый уголъ. Братъ же паки за нимъ перстомъ указуетъ.
Азъ же и тамъ покропилъ водою: бѣсъ же оттоля пошелъ на
печь. Братъ же и тамъ ево указуетъ. Азъ же и тамъ тою же 10
водою. Братъ же указалъ под печь, а самъ прекрестился. И я
не пошелъ за бѣсомъ, но напоилъ брата во имя Господне свя-
тою водою. Онъ же, вздохня из глубины сердца, ко мнѣ про-
глагола сице: «спаси Богъ тебя, батюшко, что ты меня отнялъ
у царевича и у двухъ князей бѣсовскихъ! Будетъ тебѣ бить че- 15
ломъ братъ мой Аввакумъ за твою доброту. Да и малчику тому
спаси Богъ, который ходилъ в церковь || по книгу и по воду ту л. 55.
святую, пособлялъ тебѣ с ними битца. Подобіемъ онъ, что и
Симеонъ, другъ мой. Подлѣ реки Сундовика меня водили и били,
а сами говорятъ: намъ де ты отданъ за то, что братъ твой на 20
лошедь промѣнялъ книгу, а ты ея любишъ; такъ де мнѣ надобе
поговорить Аввакуму брату, чтобъ книгу ту назадъ взялъ, а за
нея бы далъ денги двоюродному брату». И я ему говорю: «я, реку,
свѣтъ, братъ твой Аввакумъ»! И онъ отвѣщалъ: «какой ты мнѣ
братъ? Ты мнѣ батько! отнялъ ты меня у царевича и у князей; 25
а братъ мой на Лопатищахъ живетъ — будетъ тебѣ бить че-
ломъ». Вотъ вы здѣ с нами же на Лопатищахъ, а кажется ему
подле реки Сундовика. А Сундовикъ верстъ с пятнатцеть отъ
насъ под Мурашкинымъ да подъ Лысковымъ течетъ. Азъ же па-
ки ему далъ святыя воды: онъ же и судно у меня отнимаетъ [2]) 30
и сьесть хочетъ,—сладка ему [3]) бысть вода! Изошла вода, и я
пополоскалъ и давать сталъ; онъ и не сталъ пить. Ночь всю зим-
ную простряпалъ. || Маленко полежавъ с нимъ, пошелъ в церковь об.

---

[1]) *К. Д. А.*: третье.
[2]) *К. Д. А.*: отнимаетъ [отнимаетъ].
[3]) *К. Д. А.*: ему [бысть ему] бысть вода.

заутреню пѣть. И без меня паки бѣси на него напали, но лехче прежнева. Азъ же, пришедъ отъ церкви, освятилъ его масломъ, и паки бѣси отъидоша, и умъ целъ сталъ. Но дряхлъ бысть: отъ бѣсовъ изломанъ. На печь поглядываетъ и оттолѣ боится. Егда
5 куды отлучюся, а бѣси и навѣтовать станутъ. Бился я з бѣсами, что с собаками, недѣли с три за грѣхъ мой, дондеже книгу взялъ и денги за нея далъ. И ездилъ ко другу своему Иларіону игумну. Онъ просвиру вынялъ за брата. Тогда добро жилъ,—что нынѣ архіепископъ резаньской, мучитель сталъ христіянской. И
10 инымъ друзьямъ духовнымъ билъ челомъ о братѣ. И умолили о насъ Бога. Таково то зло преступленіе заповѣди отеческой! Что же будетъ за преступленіе заповѣди Господни? Охъ, да толко огонь да мука! Не знаю, какъ коротать дни. Слабоуміемъ объятъ, и лицемѣріемъ, и лжею покрыть есмь, братоненавидѣніемъ и са-
15 молюбіемъ одѣянъ, во отчужденіи всѣхъ человѣкъ погибаю. И
л. 56. мняся нѣчто быти, а калъ || и гной есмь, окаянной,—прямое г..но. Отвсюду воняю и душею, и тѣломъ. Хорошо мнѣ жить с собаками и со свиніями в конурахъ: такъ же и онѣ воняютъ. Да пси и свиньи по естеству, а я чрезъ естество отъ грѣхъ воняю, яко
20 песъ мертвой, поверженъ на улице града. Спаси Богъ властей тѣхъ, что землею меня закрыли! Себѣ уже воняю, злая дѣла творяще, да иныхъ не соблажняю. Ей, добро такъ!

Да и въ темицу ко мнѣ бѣшаной зашелъ, Кирилушкомъ звали, московскій стрелецъ, караулщикъ мой. Остригъ ево азъ, и платье пе-
25 ременилъ,—зѣло вшей было много. Замкнуты двое насъ с нимъ живемъ, да Христосъ с нами и Пречистая Богородица. Онъ, миленкой, бывало с..тъ под себя и с..тъ, а я ево очищаю. Есть и пить проситъ, а без благословенія взять не смѣетъ. У правила стоять не захочетъ,—діяволъ сонъ ему наводитъ: и я чотками постегаю,
30 такъ и молитву творить станетъ и кланяется, за мною стоя. И егда правило скончаю, онъ и паки бѣсноватися станетъ. При мнѣ
об. бѣснуется || и шалуетъ, а егда пойду к старцу посидѣть в ево темницу, а Кирила положу на лавке, и не велю вставать ему, и благословлю его. И докамѣстъ у старца сижу, лежитъ и не вста-
35 нетъ, за молитвъ старцовыхъ Богомъ привязанъ,—лежа бѣснуется. А в головахъ у него образы и книги, и хлѣбъ, и квасъ, и прочая, а ничево без меня не тронетъ. Какъ пріиду, такъ встанетъ,

и діяволъ, мнѣ досаждая, блудить заставливаетъ. Я закричю, такъ и сядетъ. Егда стряпаю, в то время есть проситъ и украсть тщится до времени обѣда; а егда пред обѣдомъ «Отче нашъ» проговорю и ястіе благословлю, такъ тово брашна и не естъ,—неблагословеннова проситъ. И я ему напехаю силою в ротъ: такъ и плачетъ, и глотаетъ. И какъ рыбою покормлю, такъ бѣсъ в немъ вздивіячится, а самъ из него говоритъ: ты же де меня ослабилъ. И я, плакавъ пред Владыкою, опять стягну постомъ и окрочю ево Христомъ. Таже масломъ ево освятилъ, и отъ бѣса отрадило ему. Жилъ со мною с мѣсяцъ и болши. || Передъ смер- л. 57.
тью образумился. Я исповѣдалъ ево и причастилъ: онъ же и преставися. Потомъ я, гробъ и саванъ купя, велѣлъ у церкви погребсти и сорокоустъ по немъ далъ. Лежалъ у меня мертвый сутки в тюрмѣ: и я ночью, вставъ, Бога помоля и ево мертвова благословя, поцеловався с нимъ, опять лягу подлѣ нѣво спать. Товарищь мой миленкой былъ! Слава Богу о семъ! Нынѣ онъ, а завтра я такъ же умру.

Да у меня-жь былъ на Москвѣ бѣшаной,—Филиппомъ звали,—какъ я ис Сибири выехалъ. В углу въ избѣ [1]) прикованъ к стѣнѣ: понеже в немъ былъ бѣсъ суровъ и жестокъ, бился и дрался, и не смогли домашніе ладить с нимъ. Егда же азъ грѣшный и со крестомъ, и с водою пріиду, повиненъ бываетъ, и яко мертвъ падаетъ пред крестомъ, и ничево не смѣетъ дѣлать надо мною. И молитвами святыхъ отецъ, сила Божія отгнала бѣса отъ него; но токмо умъ еще былъ не совершенъ. Феодоръ юродивой былъ приставленъ над нимъ, что на Мезени отступники удавили вѣры ради старыя, еже во Христа,—псалтырь над Филип||помъ гово- об.
рилъ и училъ молитву говорить. А я самъ во дни отлучашеся дому своего, токмо в нощи дѣйствовалъ над нимъ. По нѣкоемъ времени пришелъ я отъ Феодора Ртищева [2]) зѣло печаленъ, понеже с еретиками бранился и шумѣлъ в дому ево о вѣрѣ и о законѣ. А в дому моемъ в то время учинилося нестройство: протопопица з домочадицею Фетиніею побранились,—дьяволъ ссорилъ ни за што. И я пришелъ; не утерпя, билъ ихъ обѣихъ и

---

[1]) *Въ подлинникѣ*: вызбѣ.

[2]) *К. Д. А.*: Феодора [Ртищева] Ртищева.

оскорбилъ гораздо в печали своей. Да и всегда такой я окаянной сердитъ, дратца лихой. Горе мнѣ за сіе: согрѣшилъ пред Богомъ и пред ними. Таже бѣсъ в Филиппѣ вздивьялъ и началъ кричать и вопить, и чепъ ломать, бѣсясь. На всѣхъ домашнихъ ужасъ
5 нападе и голка бысть велика зѣло. Азъ без исправленія приступилъ к нему, хотя ево укротить, но бысть не по прежнему. Ухватилъ меня и учалъ бить и драть всяко; яко паучину, терзаетъ меня, а самъ говоритъ: попалъ ты в руки мнѣ! Я токмо молитву
л. 58. говорю, да без дѣлъ и молитва не || ползуетъ [1]) ничто. Домашніе
10 не могутъ отнять, а я самъ ему отдался. Вижу, что согрѣшилъ: пускай меня бьетъ. Но,—чюденъ Господь!—бьетъ, а ничто не болитъ. Потомъ бросилъ меня отъ себя, а самъ говоритъ: не боюсь я тебя! Такъ мнѣ стало горко зѣло: «бѣсъ, реку, надо мною волю взялъ». Полежавъ маленко, собрался с совѣстію,
15 вставше, жену свою сыскалъ и пред нею прощатца сталъ. А самъ ей, кланяяся в землю, говорю: «согрѣшилъ, Настасья Марковна, прости мя грѣшнаго». Она мнѣ также кланяется. Посемъ и с Фетиніею тѣмъ же подобіемъ прощался. Таже средѣ горницы легъ и велѣлъ всякому человѣку себя бить по
20 пяти ударовъ плетью по окаянной спинѣ: человѣкъ было десятокъ, другой,—и жена, и дѣти стегали за епетимію. [2]) И плачютъ бѣдные, и бьютъ, а я говорю: «аще меня кто не біетъ, да не имать со мною части» и жребія в будущемъ вѣце». И онѣ нехотя бьютъ, а я ко всякому удару по молитвѣ Исусовой говорю. Егда
25 же отбили всѣ, и я, воставъ, пред ними-жь сотворилъ. Бѣсъ же,
об. видѣвъ [бѣду] [3]) неми||нучую, опять ис Филиппа вышелъ вонъ. Я Филиппа крестомъ благословилъ, и онъ по старому хорошъ сталъ. И потомъ Божіею благодатію и исцелелъ о Христѣ Ісусѣ Господѣ нашемъ, Ему же слава со Отцемъ и со святымъ Духомъ
30 нынѣ и присно и во вѣки вѣкомъ.

А егда я в Сибири, въ Тоболске былъ—туды еще везли,—привели ко мнѣ бѣшанова—Феодоромъ звали. Жестокъ же былъ бѣсъ в немъ. Соблудилъ в великъ день, праздникъ наругая, да

---

[1]) *К. Д. А*: пользуетъ.

[2]) *К. Д. А.*: епитимію.

[3]) *Въ подлинникѣ и въ спискѣ К Д. А.*: видѣвъ неминучую.

и взбѣсился,—жена ево сказывала. И я в дому своемъ держалъ мѣсяца з два, стужалъ об немъ Божеству, в церковь вводилъ и масломъ освятилъ,—и помиловалъ Богъ: здравъ бысть и умъ исцелѣ. И сталъ со мною на крылосѣ пѣть, а грамотѣ неученъ, и досадилъ мнѣ в литорьгію во время переноса. Азъ же ево в то время на крылосѣ побивъ и в притворѣ пономарю велѣлъ к стенѣ [1]) приковать. Онъ же, вышатавъ пробой, взбѣсился и старова болши. И ушедъ к болшому воеводѣ на дворъ, людей розгонявъ и сундукъ разломавъ, платья княгинино на се||бя вздѣлъ; л. 59. в верху у нихъ празднуетъ, бытто доброй человѣкъ. Князь же, отъ церкви пришедъ и осердясь, велѣлъ многими людьми в тюрму ево оттащить. Онъ же въ тюрмѣ юзниковъ бѣдныхъ перебилъ и печь разломалъ. Князь же велѣлъ в село ко своимъ ево от[о]слать, гдѣ онъ живалъ. Онъ же, ходя в деревняхъ, пакости многія творилъ. Всякъ бѣгаетъ отъ него, а мнѣ не дадутъ воевода [2]) осердясь. Я по немъ пред Владыкою на всякъ день плакалъ: Богъ было исцѣлилъ, да я самъ погубилъ. Посемъ пришла грамота с Москвы, — велѣно меня на Лѣну ис Тоболска сослать. Егда я на рѣку в Петровъ день в дощеникъ собрался, пришелъ ко мнѣ бѣшаной мой Федоръ целоуменъ, на дощенике при народѣ кланяется на ноги мои, а самъ говоритъ: «Спаси Богъ, батюшко, за милость твою, что пожаловалъ—помиловалъ мя. Бѣжалъ де я по пустыни третьева дни, а ты де мнѣ явился и благословилъ меня крестомъ: бѣси де и отбѣжали отъ меня. И я и нынѣ пришедъ, паки отъ тебя молитвы и благословенія прошу». Азъ же окаянный поплакалъ, глядя на него и возра||довахся о ве- об. личіи Бога моего, понеже о всѣхъ печется и промышляетъ Господь,—ево исцелилъ, а меня возвеселилъ. И поуча его и благословя, отпустилъ к женѣ ево в домъ. А самъ поплылъ в сылку, моля о немъ свѣта Христа, да сохранитъ ево отъ непріязни впредь. Богу нашему слава! Простите меня, старецъ с рабомъ тѣмъ Христовымъ: вы меня понудисте сіе говорить. Однако ужь розвякался,—еще вамъ повѣсть скажу. Еще в попахъ былъ; тамъ же, гдѣ брата бѣси мучили, была у меня в дому молодая вдова,—

---

[1]) *К. Д. А.*: стѣнѣ.

[2]) *Такъ въ подлинникѣ и въ спискѣ К. Д. А.*: воевода.

давно ужь, и имя ей забылъ! Помнится, Евфиміею звали,—ходитъ и стряпаетъ—все дѣлаетъ хорошо. Какъ станемъ в вечеръ правило начинать, такъ ея бѣсъ ударитъ о землю, омертвѣетъ вся и яко камень станетъ, кажется, и не дышетъ,—ростянетъ ея на
5 полу и руки, и ноги,—лежитъ, яко мертва. Я «О всепѣтую» проговоря, кадиломъ покажу, потомъ крестъ положу ей на голову и молитвы Великаго Василія в то время говорю: такъ голова под
л. 60. крестомъ свободна станетъ, || баба и заговоритъ; а руки и ноги, и тѣло еще каменно. Я по рукѣ поглажу крестомъ: такъ и рука
10 свободна станетъ; я также по другой: и другая освободится такъ же; я и по животу: такъ баба и сядетъ. Ноги еще каменны. Не смѣю туды гладить крестомъ. Думаю, думаю, да и ноги поглажу: баба и вся свободна станетъ. Воставше, Богу помолясь, да и мнѣ челомъ. Прокуда таки ни бѣсъ, ишто в ней былъ,
15 много время такъ в ней игралъ. Масломъ ея освятилъ, такъ вовсе отшелъ: исцелѣла, далъ Богъ. А иное два Василія бѣшаные бывали у меня прикованы,—странно и говорить про нихъ. А [1]) еще сказать ли, старецъ, повѣсть тебѣ! Блазновато, кажется, да уже сказать — не пособить. В Тоболске была дѣвица у меня,
20 Анною звали, какъ впредь еще ехалъ. Маленка [2]) ис полону ис Кумыкъ привезена. Дѣвьство свое непорочно соблюла. В совершенствѣ возраста отпустилъ ея хозяинъ ко мнѣ. Зѣло правилнѣ и богоугоднѣ жила. Позавидѣ діяволъ добродѣтели ея, на-
об. веде ей печаль о Елизарѣ, || о первомъ хозяинѣ ея. И стала
25 плакать по немъ, таже и правило презирать; и мнѣ учинилась противна во всемъ, а дочь мнѣ духовная. Многажды в правило, и не молясь, простоитъ, дремлетъ прижавъ руки. Благохитрый же Богъ, наказуя ея, попустилъ бѣса на нея: стоя лѣностію в правило, да и взбѣсится. Азъ же грѣшный, жалѣя по ней, кре-
30 стомъ благословлю и водою покроплю: и бѣсъ отступитъ отъ нея. И тово было многажды. Таже, в правило задремавъ, и повалилася на лавку, и уснула, и не пробудилась три дня и три нощи: тогда сегда дохнетъ. Азъ же по временамъ кажу ея. Чаю, умретъ. В четвертый же день встала и, сѣдши, плачетъ; есть даютъ—не

---

[1]) *Въ подлинникѣ буква* А *заглавная.*

[2]) *К. Д. А.*: маленька.

естъ, и не говоритъ. Того-жъ дня в вечеръ, проговоря правило
и распустя всѣхъ, во тмѣ началъ я правило поклонное, по обы-
чаю моему. Она же, приступя ко мнѣ, падъ поклонилась до
земли. Азъ же отъ нея отшелъ за столъ, бояся искусу діяволъскова, и сѣлъ на лавкѣ, молитвы говоря. Она же, к столу 5
приступя, говоритъ: «послу||шай, государь,—велѣно тебѣ сказать». л. 61.
Я и слушать сталъ. Она же, плачющи, говоритъ: «егда де я, ба-
тюшко, на лавку повалилась, приступили два ангела и взяли меня,
и вели зѣло тѣснымъ путемъ. На лѣвой сторонѣ слышала плачь
с рыданіемъ и гласы умильны. Таже привели меня во свѣтлое 10
мѣсто; жилища и полаты стоятъ, и едина полата всѣхъ болши и
паче всѣхъ сіяетъ красно. Ввели де меня в нея, а въ ней де
стоятъ столы, а на нихъ послано бѣло. И блюда з брашнами
стоятъ; по конецъ де стола древо многовѣтвено повѣваетъ и
гараздо красно, а в немъ гласы птичьи умильны зѣло—не могу 15
про нихъ нынѣ сказать. Потомъ де меня вывели из нея.
Идучи, спрашиваютъ: знаешь ли, чья полата сія. И я де отвѣ-
щала: не знаю; пустите меня в нея. И онѣ мнѣ отвѣщали сопро-
тивъ: отца твоего Аввакума полата сія? Слушай ево—такъ де
и ты будешъ с нимъ. Крестися, слагая персты такъ, и кланяйся 20
Богу, какъ тебѣ онъ наказываетъ. А не станешъ слушать, || такъ об.
будешъ в давешнемъ мѣстѣ, гдѣ слышала плаканіе то. Скажи же
отцу своему. Мы не бѣси, мы ангели; смотри—у насъ и папарты.
И я де, батюшко, смотрѣла: бѣло у ушей тѣхъ ихъ». Потомъ,
испрося прощенія, исправилася благочинно по прежнему жить. 25
Таже ис Тоболска сослали меня в Дауръ. Азъ же у сына духов-
наго оставилъ ея тутъ. А діяволъ опять здѣлалъ по своему: по-
шла за Елизара замужъ и дѣтокъ прижила. Егда услышала, что
я еду назадъ, отпросясь у мужа, постриглась за мѣсяцъ до меня.
А егда замужемъ была, по временамъ бѣсъ мучилъ ея. Егда же 30
азъ в Тоболескъ пріехалъ, пришла ко мнѣ и робятишекъ двоихъ
положила пред меня. Кающися, плачетъ и рыдаетъ. Азъ же
пред человѣки кричю на нея. Потомъ к обѣдни за мною в цер-
ковь пришла и во время переноса напалъ на нея бѣсъ,—учала
кричать кокушкою, и собакою, и козою блекотать. Азъ же зжа- 35
лихся, покиня херувимскую пѣть, взявъ крестъ отъ олтаря и
на бѣса закричалъ: «запрещаю ти именемъ Господнимъ. || Изыди л. 62.

из нея и ктому не вниди в нея»! Бѣсъ и покинулъ ея. Она же припаде ко мнѣ за нюже вину. Азъ же простилъ и крестомъ ея благословилъ: и бысть здрава душею и тѣломъ. Потомъ и на Русь я вывезъ ея. Имя ей во иноцехъ Агаѳья. Страдала много
5 вѣры ради з дѣтьми моими на Москвѣ с Иваномъ и Прокопьемъ. За поруками ихъ всѣхъ вмѣстѣ Павелъ митрополитъ волочилъ.

Ко мнѣ же, отче, в домъ принашивали матери дѣтокъ своихъ маленькихъ, скорбію одержимы грыжною. И мои дѣтки, егда скорбѣли во младенчествѣ грыжною-жъ болѣзнію, и я масломъ по-
10 мажу священнымъ с молитвою презвитерскою чювства вся и, на руку масла положа, выгру скорбящему спину и шулнятка. И Божіею благодатію, грыжная болѣзнь и минуется. И аще у коего младенца та же отрыгнетъ скорбь, и я такъ же сотворю: и Богъ совершенно исцеляетъ по своему человѣколюбію. А [1]) егда еще
15 я попомъ былъ, с первыхъ временъ, егда к подвигу сталъ каса-
об. тися, тогда бѣсъ меня пуживалъ сице. || Изнемогла у меня жена гораздо, и пріехалъ к ней отецъ духовной; азъ же ис двора пошелъ в церковь по книгу с вечера глубоко нощи, по чему исповѣдывать болную. И егда пришелъ на паперть, столикъ маленкой
20 тутъ поставленъ поскакиваетъ и дрожитъ бѣсовскимъ дѣйствомъ. И я, не устрашася, помолясь пред образомъ, осѣнилъ ево рукою, и пришедъ, поставилъ ево на мѣстѣ. Такъ и пересталъ скакать. И егда я вошелъ в трапезу, тутъ иная бѣсовская игрушка. Мертвецъ на лавке стоялъ в трапезѣ, непогребеной; и бѣсовскимъ
25 дѣйствомъ верхняя доска роскрылась, и саванъ сталъ шевелитца на мертвомъ, меня устрашая. Азъ же, помолясь Богу, осѣнилъ мертваго рукою, и бысть по прежнему паки. Егда же вошелъ в олтарь, ано ризы и стихари шумятъ и летаютъ с мѣста на мѣсто: діяволъ дѣйствуетъ, меня устрашая. Азъ же, помоляся и престолъ
30 поцеловавъ, благословилъ ризы рукою и, приступивъ, ихъ пощупалъ: а онѣ висятъ по старому на мѣстѣ. Азъ же, взявъ книгу,
л. 63. ||и вышелъ ис церкви с миромъ. Таково то бѣсовское ухищреніе к человѣкомъ. Еще [2]) скажу вамъ о жертвѣ никоніянской: сѣдящу ми в темнице, принесоша ми просвиру вынятую со крестомъ

---

[1]) *Въ подлинникѣ буква* А *заглавная.*
[2]) *Въ подлинникѣ буква* Е *заглавная.*

Христовымъ. Азъ же облазняся, взялъ ея и хотѣлъ потребить на утро, чаялъ — чистая православная над нею была служба, понеже попъ старопоставленной служилъ над нею, а до тово онъ попъ по новымъ служилъ книгамъ и паки сталъ служить по старому, не покаявся о своей блудне. Положа я просвиру в углу на мѣстѣ, и кадилъ в правило в вечеръ; егда же возлегъ в нощь ту и умолкоша уста моя отъ молитвы, прискочиша ко мнѣ бѣсовъ полкъ, и единъ щербатъ черменъ взялъ меня за голову и говоритъ: «семъ ко-ты сюды, попалъ ты в мои руки», и завернулъ мою голову. Азъ же, томяся, еле-еле назнаменовалъ Ісусову молитву, и отскочиша и исчезоша бѣси; азъ же, стоня и охая, недоумѣюся—за что меня бѣсъ мучилъ? Помоля Бога, опять повалился; егда же забыхся, вижу на нѣкоемъ мѣстѣ церковь || и образъ Спасовъ, и крестъ по латынѣ написанъ, и латынники инымъ образомъ приклякивая молятся по латынски. Мнѣ же нѣкто отъ предстоящихъ велѣлъ крестъ той поцѣловати. Азъ же егда поцеловахъ, нападоша на мя паки бѣси и зѣло мя утрудиша; азъ же послѣ ихъ встащился зѣло разслабленъ и разломанъ, не могу и сидѣть. Уразумѣлъ, яко просвиры ради отъ бѣсовъ обруганъ, выложилъ ея за окошко, и нощь ту и день препроводилъ в трудѣ и немощьствуя, разсуждая, что сотворю над просвирою. Егда же пріиде нощь другая [1]), по правилѣ возлегшу ми, и, не спя, молитвы говорю. Вскочиша бѣсовъ полкъ в кѣлью мою з домрами и з гутками, и одинъ сѣлъ на мѣстѣ, идѣже просвира лежала, и начаша играти в гутки и в домры,— а я у нихъ слушаю, лежа — меня ужь не тронули и исчезоша. Азъ, послѣ ихъ воставъ, моля Бога со слезами, обѣщался жжечь просвиру ту, и пріиде на мя благодать Духа Святаго, яко искры во очію моею блещахуся огня невещественнаго, и самъ я в той || часъ оздравѣлъ,—благодатію духовною сердце мое наполнилося радости. Затопя печь и жжегше просвиру, выкинулъ и пепелъ за окошко, рекохъ: вотъ, бѣсъ, твоя отъ твоихъ тебѣ в глаза бросаю. И на ину нощь единъ бѣсъ в хижу мою вошелъ, походя и ничево не обрѣте, токмо чотки из рукъ моихъ вышибъ и исчезе. Азъ же, поднявъ чотки, паки началъ молитвы гово-

5 об. 10 15 20 25 л. 64 35

[1]) *Въ подлинникѣ* другая *на полѣ.*

рити; и во ино время, среди дня на полу в поддыменье лежа, опечалихся креста ради, что на просвирѣ жжегъ, и отъ печали запѣлъ стихъ на гласъ третій: «и печаль мою пред Нимъ возвѣщу», а бѣсъ в то время на меня вскричалъ зѣло жестоко
5 болно, азъ же ужасся и паки начахъ молитвы говорити. Таже во ину нощь забытіемъ ума о крестѣ томъ паки опечалихся и уснухъ, и нападоша на мя бѣси, и паки умучиша мя, яко и прежде; азъ же разслабленъ и изломанъ, насилу живъ, с доски сваляся на полъ, моля Бога и каяся о своемъ безуміи, проклялъ
10 отступника Никона с никоніяны и книги ихъ еретическія, и
об. и жертву || ихъ, и всю службу ихъ, и благодать Божія паки пріиде на мя и здравъ бысть. Виждь, человѣче, каково лѣпко бѣсовское дѣйство христіяномъ! А егда бы сьелъ просвиру ту, такъ бы меня, чаю, и задавили бѣси. Отъ малаго ихъ никоніян-
15 скаго священія таковая бѣда, а отъ болшаго агньца причастяся, что получишъ? — развѣ вѣчную муку. Лутче умереть не причастяся, нежели, причастяся, осуждену быти.

О причастіи святыхъ Христовыхъ непорочныхъ тайнъ [1]).

20 Всякому убо в нынѣшнее время подобаетъ опасно жити и не без разсмотрѣнія причащатися тайнамъ. Аще ли гоненія ради не получишъ священника православна, и ты имѣй у себя священное служеніе отъ православныхъ—запасный агнецъ, и обрѣтше духовна брата, аще и не священника, исповѣждься ему пред
25 Богомъ, каяся, и по правилѣ утреннѣмъ на коробочку постели платочикъ, пред образомъ, зажги свѣчку и на ложечку водицы устрой на коробке, и в нея положи часть тайны, покадя кади-
л. 65. ломъ, приступя со слезами, глаголя: || се приступаю к божественному причащенію, Владыко, да не опалиши мя пріобщеніемъ, но
30 очисти мя отъ всякія скверны, огонь бо, реклъ еси, недостойныхъ опаляя,—се предлежитъ Христосъ на пищу всѣмъ, мнѣ же прикрѣплятися Богови благо есть и полагати на Господа упованіе спасенія моего, аминь. И потомъ причастися сокрушеннымъ серд-

---

[1]) *Въ подлинникѣ заглавіе написано въ строку.*

цемъ, и паки воспой благодарная к Богу, и поклонцы по силѣ,
прощеніе ко брату; аще единъ, и ты ко образу, падъ на землю,
глаголи: «Прости мя, Владыко, Христе Боже, елико согрѣшихъ,»—
весь до конца говоря, и потомъ образъ целуй и крестъ на себѣ.
А прежде причастія надобе же образъ целовать. Ну, прости же 5
и меня, а тебя Богъ проститъ и благословитъ. Вотъ хорошъ и
умереть готовъ, сице видалъ в правилѣхъ указано: твори такъ,
не блюдись. Еще [1]) тебѣ скажу, старецъ, повѣсть: какъ я былъ
в Даурахъ с Пашковымъ с Афонасьемъ на озерѣ Ирьгенѣ —
гладны гораздо, а рыбы никто добыть не можетъ, а инова и 10
ничево нѣтъ; отъ глада исчезаемъ. Помоля || я Бога, взялъ двѣ об.
сѣти, в протокѣ перекидалъ, на утро пришелъ, ано мнѣ Богъ
далъ шесть язей, да двѣ щуки, ино во всѣхъ людяхъ дивно,
потому никто ничево не можетъ добыть. На другіе сутки рыбъ
з десять мнѣ Богъ далъ. Тутъ же свѣдавъ Пашковъ и исполняся 15
зависти, збилъ меня с тово мѣста и свои ловушки на томъ мѣстѣ
велѣлъ поставить, а мнѣ на смѣхъ и ругаясь указалъ мѣсто на
броду, гдѣ коровы и козы бродятъ. Человѣку воды по лодышку,—
какая рыба! и лягушекъ нѣтъ! Тутъ мнѣ зѣло было горко, а се
подумавъ рече: «Владыко человѣколюбче, не вода даетъ рыбу,— 20
Ты вся промысломъ своимъ, Спасе нашъ, строишъ на пользу
нашу. Дай мнѣ рыбки той на безводномъ томъ мѣстѣ, посрами
дурака тово, прослави имя Твое святое, да не рекутъ невѣрніи,
гдѣ есть Богъ ихъ». И помоляся, взявъ сѣти, в водѣ з дѣтьми
бродя, положили сѣти. Дѣти, на меня бѣдные кручиняся, гово- 25
рятъ: «Батюшко, к чему гноить сѣти-те? видишъ-ли, и воды
нѣту? какой быть ры||бе?». Азъ же, не послушавъ ихъ совѣту, л. 66.
на Христа уповая, здѣлалъ такъ, какъ захотѣлось. И на утро
посылаю дѣтей к сѣтямъ. Онѣ же отвѣщали: «батюшко государь,
пошто итти, какая в сѣтяхъ рыба? Благослови насъ, и мы по 30
дрова лутче збродимъ». Меня же духъ подвизаетъ, чаю в сѣтяхъ
рыбу. Огорчась на болшова сына Ивана, послалъ ево одново по
дрова, а с меншимъ потащился к сѣтямъ самъ, гораздо о томъ
Христу докучаю. Егда пришли, ино и чюдно, и радостно обрѣли:
полны сѣти напехалъ Богъ рыбы, свившися клубомъ, и лежатъ 35

---

[1]) *Въ подлинникѣ буква* Е *заглавная.*

с рыбою о середке. И сынъ мой Прокопей закричалъ: «батюшко государь, рыба, рыба!» И азъ ему отвѣщалъ: «постой, чадо, не тако подобаетъ, но прежде поклонимся Господу Богу, и тогда пойдемъ в воду». И помолясь, вытащили на берегъ рыбу, хвалу
5 возсылая Христу Богу, и паки построя сѣти на томъ же мѣстѣ, рыбу на силу домой оттащили. На утро пришли опять, столко же рыбы, на третей день паки столко же рыбы; и слезно, и чюдно ||
об. то было время, а на прежнемъ нашемъ мѣстѣ ничево Пашкову не даетъ Богъ рыбы. Онъ же, исполняся зависти, паки послалъ
10 ночью и велѣлъ сѣти в клочки изорвати. Что петь з дуракомъ дѣлаешъ! Мы, собравъ рваные сѣти, втай на иномъ мѣстѣ промышляя рыбку, кормились, отъ него таяся, и здѣлали езъ. Богъ же и тамъ сталъ рыбы давать, а діяволъ ево научилъ и езъ велѣлъ втай раскопать. Мы, терпя Христа ради, опять починили,
15 и много тово было. Богу нашему слава нынѣ, и присно и во вѣки вѣкомъ.

Терпѣніе убогихъ не погибаетъ до конца.

Слушай-ко, старецъ: еще ходилъ я на Шакшу озеро к дѣтямъ по рыбу—отъ двора верстъ с пятнатцеть. Тамъ с людми
20 промышляли, в то время какъ ледъ трѣснулъ, и меня напоилъ Богъ, и у дѣтей накладше рыбы нарту большую, и домой потащилъ маленькимъ дѣтямъ послѣ Рождества Христова и, егда буду насреди дороги, изнемогъ, таща по землѣ рыбу, понеже
л. 67. снѣгу тамъ не бываетъ, токмо || морозы велики; ни огня, ничево
25 нѣтъ, ночь постигла, выбился из силы, вспотѣлъ и ноги не служатъ. Верстъ с восмь до двора: рыба покинуть и такъ побрести—ино лисицы розъедятъ, и домашніе гладны; все стало горе, а тащить не могу; потаща гоны мѣста, ноги задрожатъ, да и паду в лямке среди пути ницъ лицемъ, что пьяной; и озябше, вставъ,
30 еще попойду столко жь, и паки упаду; бился такъ много блиско полуночи; скиня с себя мокрое платье, вздѣлъ на мокрую рубаху сухую, тонкую тафтяную бѣлую шубу и взлѣзъ на вершину древа—уснулъ поваляся. Пробудился,—ино все замерзло: и безлуки на ногахъ замерзли, шубенко тонко, и животъ озябъ весь.
35 Аввакумъ, бѣдная сиротина, яко искра огня угасаетъ и яко неплодное древо посѣкаемо бываетъ, толко смерть пришла. Взираю на небо и на сіяющія звѣзды, тамо помышляю Владыку, а самъ и прекреститися не смогу, весь замерзъ; помышляю лежа: «Христе,

свѣте истинный, || аще не Ты меня отъ безгоднаго сего и нечаемаго об.
времени избавишъ, нѣчева мнѣ стало дѣлать, яко червь исчезаю». А
се согрѣяся сердце мое во мнѣ, ринулся с мѣста паки к нартѣ и на
шею, не помню какъ, взложилъ лямку, опять потащилъ, ино нѣтъ
силки, еще версты с четырѣ до двора покинулъ, и нехотя все 5
побрелъ одинъ, тащился с версту, да и повалился, толко не смо-
гу; полежавъ, еще хощу побрести, ино ноги обмерзли: не смогу
подымать, ножа нѣтъ, базлуковъ отрѣзать отъ ногъ нѣчемъ; на
колѣнѣхъ и на рукахъ ползъ с версту, колѣни озябли: не могу
владѣть, опять легъ; уже дворъ и не само далеко, да не могу 10
попасть, на гузнѣ по маленьку ползу кое-какъ и доползъ до своея
конуры; у дверей лежу, промолвить не могу, а отворить дверей не
могу же. Ко утру уже встали; уразумѣвъ, протопопица втащила
меня бытто мертвова въ избу [1]); жажда мнѣ велика—напоила меня
водою, разболокши. Два ей горя бѣдной въ избѣ [1]) || стало: я, да л. 68.
корова немощная,—толко у насъ и животовъ было,—упала на
водѣ под ледъ, изломався умираетъ, въ избѣ [1]) лежа; в дватцети в
пяти рубляхъ сія намъ пришла корова, робяткамъ молочка да-
вала. Царевна Ирина Михайлов[н]а [2]) ризы мнѣ с Москвы и всю
службу в Тоболескъ прислала, и Пашковъ на церковной обиходъ 20
взявъ, мнѣ в то число коровку ту было далъ, кормила с робяты
годъ, другой; бывало и с сосною, и с травою молочка тово хлеб-
нешъ, такъ лехче на брюхѣ. Плакавъ жена бѣдная с робяты,
зарѣзала корову и истекшую кровь ис коровы дала найму козаку
и онъ приволокъ мою с рыбою нарту. На обѣдѣ я, едше, грѣхъ 25
ради моихъ, подавился—другая мнѣ смерть, с полчаса не ды-
шалъ, наклонясь, прижавъ руки сидя; а не кусомъ подавился, но
крошечку рыбки положа в ротъ,—вздохнулъ, воспомянувъ смерть,
яко ничтоже человѣкъ в житіи семъ, а крошка в горло и бро-
силась, да и задавила. Колотили много в спину, да и покинули; 30
не||вижу ужъ и людей, и памяти не стало, зѣло горко, горко в об.
то время было; ей, горка смерть грѣшному человѣку! Дочь моя
Агрепѣна была не велика, плакавъ на меня глядя много, и никто
ея не училъ,—робенокъ розбѣжався, локтишками своими ударил-
ась в мою спину и крови печенье из горла рыгнуло, и дышать

---

[1]) *Въ подлинникѣ*: вызбу *и далѣе* вызбѣ.

[2]) *Въ подлинникѣ и въ спискѣ К. Д. А.*: Михаилова.

сталъ. Болшіе промышьляли надо мною много и без воли Божіи не могли ничево здѣлать, а приказалъ Богъ робенку, и онъ, Богомъ подвизаемъ, пророка отъ смерти избавилъ—гораздо не велика была, промышляетъ около меня, бытто большая, яко древняя
5 Іюдифь о Израили, или яко Есвирь о Мардохѣе, своемъ дядѣ, или Девора мужеумная о Вараце. Чюдно гораздо сіе, старецъ, и промыслъ Божій робенка наставилъ, пророка отъ смерти избавить. Дни с три у меня зелень горкая из горла текла, не могъ ни есть, ни говорить: сіе мнѣ наказаніе за то, чтобъ я не величался
10 пред Богомъ совѣстію своею, что напоилъ меня среди озера во-
л. 69. дою, || а то смотри, Аввакумъ, и робенка ты хуже. И дорогою было идучи исчезнулъ,—не величайся, дуракъ, тѣмъ, что Богъ сотворитъ во славу Свою чрезъ тебя какое дѣло, прославляя Свое пресвятое имя; Ему слава подобаетъ Господу нашему Богу, а не
15 тебѣ бедному [1]) худому человѣку. Есть писано во пророцехъ, тако глаголетъ Господь: «славы Своея иному не дамъ». Сіе реченно о лжехристахъ, нарицающихся Богомъ, и на жиды, не исповѣдающихъ Христа Сыномъ Божіимъ. А индѣ писано: «славящія Мя—прославлю». Сіе реченно о святыхъ Божіихъ: его же хощетъ
20 Богъ, того прославляетъ. Вотъ смотри, безумне, не самъ себя величай, но отъ Бога ожидай; какъ Богъ хощетъ, такъ и строитъ; а ты су какой святой? из моря напился, а крошкою подавился! толко-бъ Божіимъ повелѣніемъ не робенокъ отъ смерти избавилъ, и ты бы что червь: былъ, да и нѣтъ! А величается грязь худая:
25 я су бѣсовъ изгонялъ, то, се дѣлалъ, а себѣ не могъ помощи, толко бы не робенокъ! Ну, помни же себя, что нѣтъ тебя ни
об. со || што, аще не Господь что сотворитъ по милости своей, Ему же слава.

---

[1]) *Въ подлинникѣ и въ спискѣ К. Д. А. правая ножка у буквы* д *не дописана*: берному.

О сложеніи перстъ. [1]) Всякому убо правовѣрну подобаетъ крѣпко персты в рукѣ слагая держати и креститися, а не дряхлою рукою знаменатися с нерадѣніемъ и бѣсовъ тѣшить, но подобаетъ на главу и на брюхо, и на плеча класть рука с молитвою, еже бы тѣло слышало, и умомъ внимая о сихъ тайнахъ крестися; тайны тайнамъ в руке персты образуютъ. Сице разумѣй, по преданію святыхъ отецъ подобаетъ сложити три перста: великій и мизинецъ, и третій подлѣ мизиннаго, всѣхъ трехъ концы вкупѣ,—се являетъ триипостасное божество Отца и Сына и святаго Духа. Таже указателный и великосредній—два сія сложити и единъ отъ двухъ великосредній мало наклонити [2]); се являетъ Христово смотреніе Божества и человѣчества; таже вознести на главу—являетъ умъ нерожденный: Отецъ роди Сына превѣчнаго Бога прежде вѣкъ вѣчныхъ; таже на пупъ положити—
являетъ вопло||щеніе Христа Сына Божія отъ святыя Богоотро- л. 70.
ковицы Маріи; таже вознести на правое плечо—являетъ Христово Вознесеніе и о десную Отца сѣдѣніе и праведныхъ стояніе; таже на лѣвое плечо положить—являетъ грѣшныхъ отъ праведныхъ отлученіе и муки прогнаніе, и вѣчное осужденіе. Тако научиша насъ персты слагати святіи отцы: Мелетій, архіепископъ антіохійскій, и Феодоритъ блаженный, епископъ киринейскій, и Петръ Дамаскинъ, и Максимъ Грекъ. Писано о семъ во многихъ книгахъ: во Псалтыряхъ и в «Кириловѣ», и «о вѣрѣ» в книгѣ, и в Максимовѣ книгѣ, и Петра Дамаскина в книгѣ, и в житье Мелетіевѣ; вездѣ одинаково святіи о тайнѣ сей по вышереченному толкуютъ. И ты правовѣрнѣ [3]) назидая себя страхомъ Господнимъ, перекрестяся и падъ, поклонися главою в землю—се являетъ Адамово паденіе; егда же восклонисся—се являетъ Христовымъ смотреніемъ всѣхъ насъ востаніе. Глаголи молитву, сокрушая свое сердце: Господи Іисусе Христе, Сыне Божій, помилуй мя || грѣшнаго. Таже твори по уставу и метаніе на колѣну об.

---

[1]) *Въ подлинникѣ и въ спискѣ К. Д. А. буква* О *и далѣе въ словѣ* Всякому *буква* В *киноварью. Заглавіе написано въ строку.*

[2]) *К. Д. А.:* два сія сложити и единъ отъ двухъ великосредній *подъ строкою.*

[3]) *Такъ въ подлинникѣ и въ спискѣ К. Д. А.:* правовѣрнѣ.

какъ церковь прежде держала: опирайся руками и колѣнми, [1]) а
главу до земли не доводи—такъ Никонъ, Черныя Горы игуменъ,
повелѣваетъ в своей книгѣ творити метанія; всякому своя плоть
пометати пред Богомъ подобаетъ без лѣности и без гордыни
5 во церкви и в дому, и на всякомъ мѣстѣ; изрядне, еже в великій
постъ томить плоть своя по уставу, да не воюетъ на духъ; в празд-
ники же и в суботы, и в недѣли просто молимся стояще, по-
клоны по уставу творимъ поясные и в церкви, и в келье, израв-
няюще главу противъ пояса, понеже праздника ради не томимъ
10 плоти метаніемъ, а главу наклоняемъ в поясъ без лѣности и без
гордыни Господу Богу и Творцу нашему. Субота бо есть успо-
коенія день, в онь же Господь почи отъ всѣхъ дѣлъ своихъ, а
недѣля—всѣхъ насъ востаніе Воскресенія ради. Тако же и празд-
ники, радостно и духовно веселящеся, торжествуемъ. Видишъ ли,
л. 71. боголюбче, какъ у святыхъ || тѣхъ положено розводно и спаси-
тельно, и покойно, не какъ у нынѣшнихъ антихристова духа: и
в великой постъ метанія на колѣну класть окаянные не захотѣли,
гордыни и лѣности ради. Да что сему конецъ будетъ! Развѣ
умерши станутъ кланятца прилѣжно! Да мертвые уже на ногахъ
20 не стоятъ и не кланяются, лежатъ всѣ и ожидаютъ общаго во-
станія и противо дѣлъ воздаянія; а мнѣ видятся равны уже онѣ
мертвецамъ тѣмъ, аще и живи суть, но исполу живи, но дѣла
мертвечія творятъ—срамно и глаголати о нихъ. Онѣ же бѣдные
мудрствуютъ трема персты крестится—большой и указателный,
25 и великосредній, слагая в троицу, а не вѣдомо в какую, болшо
в ту, что во Апокалепсисѣ пишетъ Иванъ Богословъ — змій,
звѣрь, лживый пророкъ. Толкованіе: змій—глаголется діяволъ, а
лживый пророкъ—учитель ложный, папа или патріархъ; а звѣрь—
царь лукавый, любяй лесть и неправду. Сія три перста предалъ
30 Фармосъ, папа римской, благословлялъ и крестился ими, и по
об. немъ бывый Сте || фанъ, седмый папа, выкопавъ, поругалъ его,
перстъ отсѣкше бросилъ на землю, и разступилася земля и пожре
перстъ; таже отсѣкше, другій бросилъ, и бысть пропасть велика;
потомъ и третій отсѣкши бросилъ, изыде из земли смрадъ лютъ
и начаша люди отъ смрада издыхати. Стефанъ же велѣлъ и тѣло

---

[1]) *К. Д. А.*: колѣньми.

Фармосово в Тиверь рѣку кинути и, сложа персты своя по преданію, благословилъ пропасть, и снидеся земля по прежнему паки— о семъ писано в лѣтописце латынскомъ, «о вѣрѣ» книги указуетъ, лѣтописецъ которой. Но аще ревнитель Стефанъ и обличилъ сію триперстную ересь, а однако римляне и до нынѣ трема 5 персты крестятся, потомъ и Полшу прельстили, и вси окрестныя рѣши [1])—нѣмецъ [2]) и серби, и албанасы, и волохи, и греки вси оболстились, а нынѣ и наша Русь ту же [3]) три перста возлюбила—преданіе Никона отступника со дьяволомъ и с Фармосомъ. Еще и новой адовъ песъ выскочилъ из бездны в грекахъ Дамаскинъ 10 иподьяконъ без[ъ]имянникъ, и предалъ безумнымъ грѣкамъ || тѣ же л. 72. три перста, толкуетъ за Троицу, отсѣкая вочеловѣченіе Христово. Чему быть! Выблядокъ того же римскаго костела, братъ Никону патріарху! Да тамъ же в грекахъ какой-то, сказываютъ, протопопъ Малакса архіереомъ, іереомъ благословлять рукою повелѣ- 15 ваетъ, нѣкако странно сложа персты—Ісусъ Христомъ. Все дико: у давешняго врага вочеловѣченія нѣтъ, а у сего Малаксы Святыя Троицы нѣтъ; чему быть? время то пришло, нѣкѣмъ имъ играть, аже не Богомъ. Да что на нихъ и сердитовать. Писаное время пришло. Ипполитъ святый и Еѳремъ Сиринъ, издалеча ура- 20 зумѣвъ о семъ времени, написали сице: и дастъ имъ скверный печать свою за знаменіе Спасителево; се о трехъ перстахъ реченно—егда самъ себя волею своею печатаетъ трема персты, таковаго умъ теменъ бываетъ и не разумѣваетъ правая, всегда помраченъ, печати ради сея скверныя. Еще же и другое писаніе: 25 и возложитъ имъ скверный и мерскій образъ на чело—се писано о архіерейскомъ благословеніи, || еже Малакса предалъ; отъ разу- об. мѣющихъ толкуется: идолъ в рукѣ слагая, на чело возлагаютъ, еже есть мерскій образъ. Да будутъ онѣ прокляти со своимъ мудрованіемъ развращеннымъ; тотъ—такъ, другой—инакъ,—сами 30 в себѣ несогласны враги креста Христова. Мы же держимъ святыхъ отецъ преданія—Мелетія и прочихъ неизмѣнно, — яко же знаменуемся пятью персты, тако же и благословляемъ пятью персты

---

[1]) *Такъ въ подлинникѣ и въ спискѣ К. Д. А.*: рѣшн.

[2]) *Въ подлинникѣ исправлено позже*: нѣмецъ; *К. Д. А.*: немецъ.

[3]) *Такъ въ подлинникѣ и въ спискѣ К. Д. А.*: ту же.

*

во Христа и во Святую Троицу, слагая по вышереченному, какъ святіи предаша; и при царѣ Иванѣ бывый в Москвѣ помѣстный соборъ такъ же персты повелѣваютъ слагати, яко же Ѳеодоритъ и Мелетій, и Петръ Дамаскинъ, и Максимъ Грекъ научиша пятью
5 персты креститися и благословляти. Тамо на соборѣ быша знаменоносцы Гурій и Варсонофій, и Филиппъ—русскія чюдотворцы, и ты правовѣрнѣ без сомнѣнія держи преданія святыхъ отецъ, Богъ тебя благословитъ, умри за сіе и я с тобою же долженъ. Станемъ добрѣ, не предадимъ благовѣрія, не по што намъ хо-
л. 73. дить || в Персиду мучитца, а то дома Вавилонъ нажили. Слава о семъ Христу Сыну Божію со Отцемъ и со святымъ Духомъ, нынѣ и присно и во вѣки вѣкомъ. Аминь.

Ну, старецъ, моево вяканья много веть ты слышалъ! О имени Господни повелѣваю ти, напиши и ты рабу тому Христову, какъ
15 Богородица бѣса тово в рукахъ тѣхъ мяла и тебѣ отдала, и какъ муравьи-те тебя за тайной удъ ѣли, и какъ бѣс-отъ дрова-те сожегъ, и какъ кѣлья-та обгорѣла, а в ней все цѣло, и какъ ты кричалъ на небо-то, да и иное, что помнишъ. Слушай же, что говорю! Не станешь писать, такъ я осержусь: у меня любилъ
20 слушать! чево соромитца! Скажи же хотя немношко. Апостоли Павелъ и Варнава на соборѣ сказывали же во Іерусалимѣ пред всѣми, елика сотворилъ Богъ знаменія и чюдеса во языцехъ с нима. В Дѣяніихъ зачало 30 и 42 зачало. И величашеся имя Господа Ісуса. Мнози же отъ вѣровавшихъ прихождаху; исповѣдую-
25 ще и сказующе дѣла своя. Да и много тово найдется во Апостолѣ и в Дѣяніи. Сказывай, небось, лише совѣсть крѣпко держи;
об. не себѣ || славы ища, говори, но Христу и Богородице. Пускай рабъ Христовъ веселится чтучи, а мы за чтущихъ и послушающихъ станемъ Бога молить: какъ умремъ, такъ онѣ помянутъ насъ, а мы ихъ тамъ помянемъ. Наши онѣ люди будутъ тамъ у Христа, а мы ихъ во вѣки вѣкомъ. Аминь.

XXVIII. Житіе инока Епифанія.

[Часть первая].

Послушанія ради Христова и твоего ради повелѣнія и свя- л. 73 об.
таго ради твоего благословенія, отче святый, и прошенія ради
раба тово Христова, не отрекуся сказати вамъ о Христѣ Ісусѣ; 5
но не позазрите скудоумію моему и простотѣ моей, понеже гра-
мотики и философіи не учился, и не желаю сего, и не ищу, но
сего ищу, како бы ми Христа милостива сотворити себѣ и лю-
демъ, и Богородицу, и святыхъ Его. А что скажу вамъ просто,
и вы Бога ради собой исправте со Христомъ, а мене грѣшнаго 10
простите и благословите, и помолитеся о мнѣ ко Христу и Бо-
городице, и святымъ Его. Аминь.

Родился я в деревнѣ, и какъ скончалися отецъ мой и мати
моя, и азъ грѣшный идѣ во || градъ нѣкій зѣло великъ и много- л. 74.
люденъ, а градъ благочестивой, христіянской, и пребыхъ в
немъ седмь лѣтъ. И пріиде ми помыслъ взыскати пути спасенія
и идохъ ко Всемилостивому Спасу во святую обитель Соловец-
кую, ко преподобнымъ отцемъ нашимъ Зосимѣ и Саватію. И
тамо ми благодать Христова поспѣшила: отцы святіи приняли 20
мя с радостію, а инымъ отказали, и сподобилъ мя Христосъ
и Богородица, и святіи Его быти у нихъ в послушаніи седмь
лѣтъ не зазорно предъ Богомъ и не укорно предъ человѣки;
вси мя за послушаніе любиша. И посемъ святый отецъ
нашъ архимаритъ Илья и прочіи отцы возложили на мя 25
иноческій образъ, и в томъ иноческомъ образѣ сподобилъ
мя Богъ быти у нихъ в послушаніи пять лѣтъ, и всего две-
надцеть лѣтъ былъ у нихъ. И какъ грѣхъ ради нашихъ попу-
стилъ Богъ на престолъ патріаршескій наскочити Никону, пре-
дотече антихристову, онъ же окаянный вскорѣ посадилъ на пе- 30
чатной дворъ врага Божія, Арсенія жидовина и грека, еретика,
бывшаго у насъ || в Соловецкомъ монастырѣ в заточеніи. И об.
той Арсенъ жидовинъ и грекъ, бывъ у насъ в Соловкахъ самъ
про себя сказалъ отцу своему духовному, Мартирію священно-

иноку, что онъ в трехъ земляхъ былъ и трою отрекся Христа, ища мудрости бѣсовскія отъ враговъ Божіихъ. И с симъ Арсеніемъ, отметникомъ и со врагомъ Христовымъ, Никонъ, врагъ же Христовъ, начаша они, враги Божіи, в печатныя книги
5 сѣяти плевелы еретическія проклятыя, и с тѣми злыми плевелами тѣ книги новыя начаша посылати во всю Русскую землю на плачь и на рыданіе церквамъ Божіимъ, и на погибель душамъ человѣческимъ. Тогда у насъ в Соловецкомъ монастырѣ святіи отцы и братія начаша тужити и плакати горько и гла-
10 голати сице: «братія, братія! увы, увы! горе, горе! пала вѣра Христова, якоже и в прочихъ земляхъ, в земли Русской двѣма врагами Христовыми, Никономъ и Арсеномъ». Паче же всѣхъ прежереченный Мартирій священноинокъ обливашеся горкими многими слезами, возвѣщая трикратное отрече-
л. 75. ніе Арсеніево || отъ Христа, Бога нашего, оберегая дѣтей своихъ и прочію братію отъ Арсенія, отступника и еретика. Тогда и азъ многогрѣшный, со святыми отцы тужа и плача, пребылъ съ ними время нѣкое. И отъ тоя тоски и печали, по совѣту и по благословенію старца келейнаго и отца духовнаго, вземъ книги
20 и иная нужная потребная пустынная, и благословилъ мене старецъ образомъ Пречистыя Богородицы со Младенцемъ Ісусъ Христомъ мѣдянымъ вольяшнымъ, и изыдохъ отъ святаго монастыря милости у Христа просити себѣ и людемъ в дальнюю пустыню на Суну рѣку, на Виданьской островъ, отъ Соловковъ
25 четыреста верстъ, а отъ великаго озера Онѣга 12 верстъ. И тамо обрѣтохъ старца, именемъ Кирила, чюдна и славна житіемъ, пребывающе в молитвахъ и во псалмѣхъ, и в постѣ, и милостыню творяше велику сиротамъ и вдовицамъ. Держаше бо той старецъ у себе в пустынѣ толчею и мельницу на нуж-
30 ную потребу себѣ, а иное все отдаваше требующимъ, Христа
об. ради. И той мя старецъ принялъ к себѣ в пустыню || с великою радостію и удержа мя у себе, Христа ради. И бѣ со старцемъ в кѣліи живяше бѣсъ зѣло лютъ; много бо старцу пакости творяше во снѣ и на явѣ. Нѣкогда бо той старецъ
35 Кирила изыде ис тоя пустыни во Александровъ монастырь духовныя ради потребы ко отцемъ духовнымъ и приказалъ свою пустыню назирати отцу своему родному Ипатію и зятю своему

Ивану, в деревнѣ живущимъ, 12 верстъ отъ его пустыни. «А в кѣлію мою,—рече,—не ходите»; оберегая ихъ, старецъ, отъ бѣса, сице рекъ. Зять же его Иванъ соблудилъ со женою своею и, не омывся, вземъ сосѣда своего, именемъ Ивана же, [о семъ сказа намъ жена его последи] [1]), и идяше пустыни дозрѣти, и не помянуша [2]) старцева наказанія, внидоша в кѣлію его и возлегоша спать. Бѣсъ же Ивана поганаго до смерти удавилъ и власы долгія кудрявыя со главы содралъ, и надулъ его, яко бочку великую, а другаго Ивана вынесъ ис кѣльи в сѣни, и выломилъ ему руку. И той Иванъ живой спалъ в кѣльи и в сѣнехъ || день л. 76. да нощь и, какъ наполнишася сутки, онъ же пробудился, яко пьянъ, и рукою своею не владѣя, приползѣ ко Ивану удавленому, хотяше бо его разбудити, и узрѣ его удавлена, отекша, надута, и ужасеся зѣло, едва ис кѣліи исползе на брюхѣ и на колѣнахъ, и кое-какъ приползѣ во другую, во страннопріимную кѣлью; и тутъ полсутокъ с умомъ собирался, и посемъ сволокся в карбасъ и пустился на низъ по рекѣ, и принесе его вода в деревню ко Ипатію, тестю Ивана удавленаго. Онъ-же вземъ людей и иде в пустыню и в кѣлью старцеву, и взяша зятя своего, и понесоша. И треснула кожа на Иванѣ удавленомъ: бѣ бо надулъ его бѣсъ крѣпко и туго зѣло, и истече крови много в кѣлье. Они же ужемъ связаша ему брюхо и на древѣ несоша его в карбасъ, яко бочку, и везе на погостъ, и вь яму в четыре доски положиша, тако и погребоша. Сія ми вся повѣда старецъ Кирила, и Иванъ Безрукой, и Иванъ Лукинъ, которой тово удавленово носилъ и погребалъ. И послѣ того та кѣлья || стояше пуста, а старецъ Кирилъ в страннопріимной кѣлье живяше. об. И посылаше мене старецъ в ту кѣлью жити, идѣже бѣсъ живетъ; азъ же грѣшный старцу рекохъ сице: «отче святый, помози ми во святыхъ своихъ молитвахъ, да не сотворитъ ми діяволъ пакости»; и рече ми старецъ: «иди, отче, Христосъ с тобою, и Богородица, и святіи Его, да и азъ грѣшный в молитвахъ буду помогати тебѣ, елико Богъ помощи подастъ», и благослови мя в кѣлію ити. Азъ же со благословеніемъ старцевымъ идохъ в кѣ-

---

[1]) *Скобки въ подлинникѣ.*

[2]) *На полѣ:* не послушаша.

лію ту, идѣже бѣсъ живетъ. И нача сердце мое трепетатися во мнѣ, кости и тѣло дрожати, и власы на главѣ моей востали и нападе на мя ужасъ великъ зѣло; азъ же грѣшный положилъ книги на налой, а образъ вольяшной мѣдяной Пречистыя Богороди-
5 цы со Ісусъ Христомъ поставилъ в кіотѣ, и благодаря Бога и Богородицу, и святыхъ Его всѣхъ, и на помощь призывати ихъ себѣ, да не дадутъ мя в поруганіе бѣсу. И много о семъ доку-
л. 77. ки было всяко, простите мя Бога ради. || Посемъ кадило нарядивъ и покадивъ образы и книги, и кѣлію, и сѣни, и ино, и
10 началъ вечерню пѣти и псалмы, и каноны, и поклоны, и иное правило, по преданію старца келейнаго, и продолжися правило до полунощи и болше [сіе было до Крещенія Христова за два дни] [1]), и утомяся довольно, и возлегъ опочинути, и живоноснымъ крестомъ Христовымъ оградилъ себя трижди, призывая Христа и
15 Богородицу, и святаго ангела хранителя моего, да сохранитъ мя и оборонитъ отъ бѣса силою Христовою. И абіе сведохся в сонъ и спахъ до заутрени мирно и тихо, ни страха, ни духа бѣсовскаго не ощутилъ. И благодатію Христовою, и образомъ вольяшнымъ мѣдянымъ Пречистыя Богородицы изгнанъ бысть бѣсъ
20 ис кѣліи тоя. Посемъ и старецъ Кирило пріиде ко мнѣ в кѣлію ту жити, и жилъ я в той кѣлье у старца 40 недѣль, не видали мы бѣса ни во снѣ, ни на явѣ. А какъ я вольяшной мѣдяной образъ Пречистыя Богородицы ис кѣліи отъ старца Кирила вы-
об. несъ во свою пустыню и во свою кѣлію, да и самъ || вышелъ отъ
25 него, такъ бѣсъ и опять к нему в кѣлію пришелъ жить с нимъ; старецъ же Кирило, не бояся бѣса, живетъ с бѣсомъ, терпитъ отъ него всякую обиду и пакости во снѣ и на явѣ: о семъ мнѣ самъ старецъ Кирило послѣди сказалъ в духовнѣ. А живя я у старца в кѣліи, по его благословенію, на томъ
30 же острову, отъ его кѣліи полверсты, строилъ себѣ кѣлейцу малую, безмолвія ради и уединенія, о пяти стѣнкахъ: меж углы одна, с локтемъ сажень, а другая полсажени поперекъ, а вдоль с первую,—малая книгъ ради и правила—бѣлая, а другая—рукодѣлія ради и покоя. И егда совершилъ кѣлейцу помощію Хри-
35 стовою, и покрылъ, и стѣнки вытесалъ, и опечекъ здѣлалъ, и

---

[1]) *Скобки въ подлинникѣ.*

образъ вольяшной мѣдяной Пречистыя Богородицы со Ісусъ
Христомъ внесъ и поставилъ на бѣлой стѣнкѣ, и помоляся ему
свѣту Христу и Богородицѣ свѣту, и рекохъ ко образу сице:
«ну, свѣтъ мой Христосъ и Богородица, храни образъ Свой и
кѣлейцу мою и Твою», и поклоняся ему, и идохъ ко старцу || в л. 78.
пустыню. И пребыхъ у него два дни труда ради мелничнаго. И
на третей день идохъ во свою пустыню и узрѣхъ издалеча кѣ-
лейцу мою, яко главню стоящу, и вострепета во мнѣ сердце мое,
и потекоша отъ очей моихъ слезы на землю, и нападе на мя
печаль великая, и не могохъ с того мѣста никамо же двигну- 10
тися отъ горькія печали, и начахъ вопити к Богородице, зря на
небо и, на кѣлію, яко на главню, взирая, сице вопя: «о, Пре-
святая Госпоже, Владычице моя Богородице, по что презрѣла
еси бѣдное мое моленіе, и прошеніе отринула, и приказу моего
не послушала, кѣлейцы моея и Своея не сохранила, но и образа 5
Своего не пощадила? Се нынѣ мнѣ бѣдному и грѣшному гдѣ ра-
ботати и славу воздати Христу, Сыну Твоему, свѣту нашему и
Богу, и Тебѣ свѣту? Гдѣ мнѣ милости просити у Христа и у Тебе,
и бремя грѣховное оттрясати, яже отъ юности моея накопишася?
Гдѣ быти безмолвію, по преданію святыхъ отецъ? Гдѣ рукодѣ- 20
лію быти и отъ того питатися, по Христову словеси и || святыхъ об.
отецъ? Гдѣ старца кѣлейнаго преданное правило наполняти?» и
иная подобная симъ. И воздохнувъ, на небо зря, милости прося
у Христа и Богородицы, и идохъ к кѣліи огорѣлой. А около кѣ-
ліи приготовлено было на сѣнишка лѣсу много, то все пригорѣло; 25
а у кѣльи кровля по потолокъ вся згорѣла, и около кѣльи—чисто
все огонь полизалъ. Азъ же грѣшный, воздохня отъ печали, вни-
дохъ в кѣлію огорѣлую. О, чюдо неизреченное Христово и Пре-
чистыя Богородицы! В кѣліи чисто и бѣло, все убережено, со-
хранено, огнь в кѣлію не смѣлъ внити, а образъ на стенѣ стоитъ 30
Пречистыя Богородицы, яко солнце сіяя показа ми ся, и обрати
ми ся печаль в радость, и воздѣхъ руце мои на небо, хвалу и
благодареніе воздая Христу и Богородице, и падохъ пред обра-
зомъ на землю лицемъ, и помоляся поклонами и молитвами, да
поможетъ ми Богъ паки кѣлейцу построити. И помощію Христо- 35
вою и Пречистыя Богородицы, у кѣлейцы верхъ нарубилъ и по-
крылъ, и стѣны и углы огорѣлыя до||сками обилъ, и сѣнечки по- л. 79.

строилъ, а старецъ Кирило и печь склалъ каменную со глиною, и благодатію Христовою кѣлія моя совсѣмъ стала готова. И по малѣхъ днехъ вземъ у старца Кирила благословеніе и идохъ во свою кѣлію и во свою пустыню милости просити у Христа
5 и Богородицы, и святыхъ Его себѣ и людемъ. И по двухъ недѣляхъ начаша ко мнѣ в кѣлію бѣси приходити по нощемъ, устрашающе мя, и давляше, не дающе ми опочинути. И того было не мало время. Аз же грѣшный много о семъ моляхся Христу и Богородице, да избавитъ мя отъ бѣсовъ. Бѣси же таки
10 что день, то пуще устрашаютъ мя и давятъ. Азъ же прилѣжнее притекаю и молюся Христу и Богородице, да избавитъ мя отъ бѣсовъ. И нѣкогда послѣ правила моего с великою болзнію возлегъ опочинути, моляся прилѣжно Богородице, и абіе сведохся в сонъ. И отворишася сѣнныя двери, а в кѣлейце моей стало
15 свѣтло в полунощи; и паки кѣлейныя двери отворишася, и внидоша в кѣлію ко мнѣ два бѣса, и поглядѣли на меня, и скоро ||
об. вспять возвратилися, и кѣлію мою затворили, и не вѣсть камо исщезоша. Азъ же помышляю, чесо ради бѣси не давили мене и не мучили, и смотрю по кѣлейце моей туды и сюды, а в кѣліи
20 свѣтло, а я лежу на лѣвомъ боку и возрѣхъ на правую руку, и правой рукѣ на мышце моей лежитъ образъ вольяшной мѣдяной Пречистыя Богородицы. Азъ же грѣшный лѣвою рукою хотѣлъ его взять, ано и нѣту, а в кѣліи стало и темно, а икона стоитъ на стенѣ по старому, а сердце мое наполнено великія радости и
25 ∨ веселія Христова. Азъ же прославихъ о семъ Христа и Богородицу. И отъ того часа близъ году не видалъ, ни слыхалъ бѣсовъ ни во снѣ, ни на явѣ. И паки нѣкогда послѣ правила моего, мнитъ ми ся, в полунощи или и далѣ возлегшу ми опочинути отъ труда, и абіе сведохся в сонъ тонокъ. И пріидоша ко мнѣ
30 в кѣлію два бѣса, одинъ нагъ, а другой о кавтанѣ, и вземъ доску мою, на ней же почиваю, и начаша мене качати, яко мла-
л. 80. денца, и не дадяху ми опочину||ти, играюще бо. И много сего было у нихъ. Азъ же, осердяся на нихъ, восталъ со одра моего скоро и вземъ бѣса нагово поперекъ посредѣ его; онъ же пере-
35 гнулся, яко мясище нѣкое бѣсовское; и начахъ его бити о лавку о коничекъ, и вопіюще сице к высотѣ небеснѣй великимъ голосомъ: «Господи, помози ми! Пречистая Богородица, помози ми! Святый ангеле, мой хранителю, помози ми!» И мнитъ ми ся в то время,

кабы потолокъ кѣлейной открывается, и прихожаше ми сила Божія оттуду на бѣса, еже мучити его. А другой бѣсъ прямо дверей стоитъ в велице ужасѣ и хощетъ вонъ бѣжати ис кѣліи, да не можетъ, нозѣ бо его прилѣпишася к мосту кѣлейному и мучится, тянетъ, нозѣ свои отъ земли оторвати хощетъ, да не можетъ, и сего ради 5 бѣжати нелзѣ ему. Азъ же велегласно вопію ко Господу по вышереченному; и сего было время не мало. И не вѣмъ, какъ бѣсъ из рукъ моихъ исчезнулъ. Азъ же возбнухся, яко отъ сна, зѣло усталъ, біюще бѣса, || а руце мои отъ мясища бѣсовскаго мокры. об. И послѣ того болше году, мнитъ ми ся, не бывали бѣси ко мнѣ в 10 келію. И по сихъ в нѣкое время, до Покрова за двѣ недѣли, послѣ правила моего, возлегшу ми по обычаю моему на мѣстѣ моемъ обычномъ, на голой доскѣ, а глава ко образу Пречистыя Богородицы, отъ образа пяди три или двѣ, и еще ми не уснувшу, отворишася двери сѣнныя скоро зѣло и пылко, да и 15 келейныя двери скоро скоро зѣло отворишася, и вскочилъ ко мнѣ в келію бѣсъ, яко лютой и злой разбойникъ, и ухватилъ мене, и согнулъ вдвое, и сжалъ мя крѣпко и туго зѣло: не возможно ми ни дышать, ни пищать, толко смерть. И еле-еле на великую силу пропищалъ в тоскахъ сице: «Николае, 20 помози ми!» Такъ онъ мене и покинулъ, и не вѣмъ, куды дѣлся. Азъ же грѣшный собрався со душею моею и со слезами начахъ глаголати с великою печалію ко образу вольяшному Пречистыя Богородицы сице: «о, Пресвятая Владычице моя, || Богородице, л. 81. почто мя презираеши и не брежеши мене бѣднаго и грѣшнаго! 25 Я веть на Христа свѣта и на Тебя свѣта надѣяся, міръ оставилъ и вся, яже в мірѣ, и монастырь оставилъ, и идохъ в пустыню работати Христу и Тебѣ, и всю мою надежду во всемъ возложилъ на Христа и на Тебя. Видиши ли, Владычице моя, Богородице: вмалѣ веть разбойникъ онъ злодѣй меня не погу- 30 билъ, а Ты не брежеши мене! Богородице, свѣтъ моя, не покинь мене, бѣднаго раба Твоего, обороняй мене отъ злодѣевъ тѣхъ!», и иная подобная симъ. И отъ печали тоя великія найде на мя сонъ, и вижу себя сѣдяща посредѣ кѣлейцы моей на скамейкѣ [на ней же рукодѣліе мое временемъ дѣлаю] [1]), а Богородица отъ 35 образа пріиде, яко чистая дѣвица, и наклоняся лицемъ ко мнѣ,

---

[1]) *Скобки въ подлинникѣ и въ спискѣ К. Д. А.*

а в рукахъ у себя бѣса мучитъ, кой меня мучилъ; азъ же зрю
на Богородицу и дивлюся, а сердце мое великія радости напол-
нено, что Богородица злодѣя моего мучитъ. И даде ми Богоро-
об. дица бѣса уже мертваго в мои руки. || Азъ же вземъ у Богородицы
5 из рукъ бѣса мертваго и начахъ его мучити в рукахъ моихъ,
глаголюще сице: «о, злодѣй мой, меня мучилъ, а и самъ пропалъ»!
и бросилъ его в окно на улицу. Онъ же и оживе, и восталъ на
ноги свои, яко пьянъ. И рече ми бѣсъ сице: «уже я опять к
тебѣ не буду, иду на Вытегру». Бѣ бо Вытегра волость велика
10 тамо есть. И азъ рѣхъ ему: «не ходи на Вытегру, иди тамо, гдѣ
людей нѣту». Онъ же, яко сонной, побрелъ отъ кельи прочь.
Азъ же яко отъ сна убудихся, и обрѣтохся вмѣсто печали в
великой радости, и прославихъ Христа и Богородицу свѣта.

А живя я въ пустыни, сподобилъ мя Богъ питатися отъ ру-
15 кодѣлія, а иное боголюбцы приносили Христа ради, и я у нихъ
пріималъ, яко отъ руки Христовы, прося имъ милости у Христа
и Богородицы, и святыхъ Его. А что Христосъ пришлетъ и паче
потребы моея рабы своими, и азъ то паки отдавалъ требующимъ,
Христа ради. И о всѣхъ сихъ слава Христу и Богородицѣ, и
л. 82. святымъ || Его всѣмъ во вѣки, аминь. А въ пустыни жити без
рукодѣлія невозможно; понеже находитъ уныніе и печаль, и тоска
велика; добро в пустыни псалмы, молитва, рукодѣліе и чтеніе.
Такъ о Христѣ Іисусѣ зѣло красно и весело жити. О, пустыня
моя прекрасная!

25 И во сто седмьдесять третьемъ году, после Велика дни вскорѣ,
отъ труда рукодѣльнаго и правилнаго возлегъ на одрѣ моемъ
опочинути и абіе сведохся в сонъ тонокъ. И скоро отворишася
двери сѣнныя, и вниде бѣсъ в сѣни. Азъ же идохъ в сѣни ко
діяволу, и хощу его рукою моею живоноснымъ крестомъ Христо-
30 вымъ оградити; онъ же побѣжалъ отъ мене; азъ же, яко за
разбойникомъ, за бѣсомъ гонюся, и ухватилъ его поперекъ, и
согнулъ его вдвое, и начахъ его о сѣнную стѣну бити, а самъ
воплю великимъ голосомъ к высотѣ небесной, глаголющи сице:
«Господи, помози ми! Богородица, помози ми! Ангеле мой святый,
об. помози ми!» И, мнитъ ми ся, тогда на умѣ моемъ, кабы || отъ вы-
соты небесныя, отъ Бога приходитъ ми помощь великая на бѣса
мучити его, и того у мене труда было много надъ бѣсомъ, и не

вѣмъ, какъ из рукъ моихъ выскочилъ и ушолъ. Азъ же грѣшный яко отъ сна воспрянулъ, зѣло усталъ, умучился, бѣса біюще. И скоро нападе на мя уныніе и печаль велика, и быхъ яко изумленъ до часа десятаго и болши того дни. И после обѣда отъ печали тоя великія возлегъ опочинути в кельи, и абіе бысть шумъ великъ, и дымъ в кѣлію мою вниде. Азъ же востахъ скоро со одра и идохъ шума видѣти, и узрѣхъ: у кѣліи моей огнь великъ зѣло дышетъ, сьелъ у мене дровъ шесть саженъ да карбасъ, да и иново лѣсу немало, а пламя вверьхъ дышетъ саженей на пять и хощетъ кѣлію мою полизати скоро и сурово. Азъ же видѣхъ бѣду скорую, наносимую отъ злодѣя моего, отъ разбойника, отъ бѣса, и кинулся скоро скоро къ Богородице в кѣлью, и воздѣхъ руки мои на высоту небесную и завопѣлъ великимъ голосомъ || ко образу вольяшному мѣдяному Пречистыя Богородицы, сице глаголющи: «о, Пресвятая Владычице моя, Богородице, помози ми, рабу Твоему; избави мя отъ напасти сея, наносимыя ми отъ злодѣя моего, отъ разбойника, сохрани келейцу Свою и мою отъ огня сего, яко же и преже сего сохранила еси», и ударился о землю трою пред образомъ, и изыдохъ ис кѣліи. О, чюдо преславное! о, диво великое! о, милость великая и скорая Христова и Пречистыя Богородицы! Вѣтръ бо сталъ дуть и отвратилъ пламя огненое отъ келіи моей, и благодатію Христовою и Пречистыя Богородицы заступленіемъ пребысть кѣлія моя сохранена отъ огня и ничимъ же не врежена. О, всѣхъ сихъ слава Христу и Богородице.

л. 83.

Что же по сихъ, не возможе бо діяволъ пакости сотворити ми, кѣліи моей сожещи, онъ же злодѣй инако покусися: насадилъ бо ми в кѣлію червей множество много, глаголемыхъ мравіи. Да не позазрите ми, отцы святіи и братія, всяка плоть не похвалится пред Богомъ. И начаша у мене тѣ черьви мураши тайныя уды ясти зѣло горько и больно до слезъ. Азъ же многогрѣшный || варомъ ихъ сталъ варить, они же ми ядяху тайныя уды, а иново ничево не ядятъ, ни рукъ, ни ногъ, ни иново чево, токмо тайныя уды. Азъ же давить ихъ сталъ руками и ногами; а они прокопаша стѣну кѣліи моея и идяху ко мнѣ в кѣлію, и ядяху ми тайныя уды. Азъ же кѣлію мою землею осыпалъ и затолокъ крѣпко и туго, а они не вѣмъ како и землю, и стѣну

об.

кѣлейную прокопаша, и ядяху ми тайныя уды. И гнѣздо себѣ здѣлали пот печью и оттуду исхожаху ко мнѣ, и ядяху ми тайныя уды. И азъ гнѣздо ихъ кошницею носилъ в воду, а они болши тово наносятъ всяково порошья туды. И тово у меня было
5 труда с ними много: что ни дѣлаю, а они у меня кусаютъ за тайныя уды. Много помышлялъ мешокъ шить на тайныя уды, да не шилъ, такъ мучился. А иное помышлялъ кѣлію переставить: не дадяху бо ми ни обѣдать, ни рукодѣлія дѣлати, ни пра-
л. 84. вила правити; многажды бо прави||ло по книгѣ на улице у креста
10 болшово говорилъ: гдѣ ни стану в кѣліи, а они за тайныя уды кусаютъ. Горько и больно! И тоя напасти бѣсовскія было больше трехъ мѣсецовъ. И на послѣди уже сѣлъ обѣдать, а тайныя уды крѣпко закуталъ, они же, не вѣмъ, какъ достигли и укусили; и слезы из очей моихъ потекоша, азъ же востахъ ото обѣда—не до обѣда стало—и
15 воздѣхъ руце мои, и возопилъ ко образу вольяшному Пречистыя Богородицы, глаголюще сице: «о, Пресвятая Владычице моя, Богородице, избави мя отъ напасти сея бѣсовскія», и ударихся трою о землю и больше со слезами. И отъ того часа перестали у меня мураши тайныхъ удовъ кусати и ясти, да и сами по
20 малу малу вси исчезоша, и не вѣсть, камо дѣшася. И о всѣхъ сихъ слава Христу и Богородице.

Простите мя, отцы святіи и братія, согрѣшилъ я, много веть я мурашей тѣхъ передавилъ, а иныхъ огнемъ пережегъ, а иныхъ варомъ переварилъ, а иныхъ в землю зако-
об. палъ, || а иныхъ в воду множество многою кошницею переносилъ и перетопилъ в водѣ. Колико то себѣ труда тово суетново сотворилъ, муки той принялъ бездѣльной. Хотѣлъ было окаянной своею суетною немощною человѣческою силою и промысломъ кѣлію себѣ очистити отъ проказы бѣсовскія: давилъ да
30 огнемъ сожигалъ, да в воду носилъ, ано никако силою человѣческою сего не возможно сотворити. А сего и на разумѣ тогда не попало, что было вопѣти о семъ ко Христу и Богородице, и святымъ Его.

Видите ли, отцы святіи и братія, колико немощна сила-та
35 человѣческая: и худаго, и малаго червія, и ничтоже мнимаго без благодати Духа Святаго невозможно одолѣти, не токмо звѣря или бѣса, или человѣка, но и худаго и ничтоже мнимаго всякаго

дѣла без помощи Божіи не возможно исправити. Посемъ простите мя, отцы святіи и братіи, в словѣ и в дѣлѣ, и в помышленіи, и благо||словите и помолитеся о мнѣ грѣшнѣмъ Христу, и Бо- л. 85.
городице, и святымъ Его. А я грѣшный долженъ о васъ молитися о чтущихъ, и о слушающихъ, и о преписующихъ сіе. 5
Буди на васъ благодать Христова и милость, и Пречистой Богородицы, и святыхъ Его всѣхъ, и на домѣхъ вашихъ, во вѣки вѣкомъ. Аминь.

[Часть вторая].

За [1]) слово и за свидѣтельство Ісусъ Христово, юзникъ тем- л. 107.
ничной, многогрѣшный инокъ Епифаній, возлюбленному моему о Христѣ Ісусѣ чаду и брату, посѣтившему мя нѣкогда в темнице, Афанасію, за милость и любовь Христову, по плоти родившаго отца твоего, во истинну милостиваго и боголюбиваго, миръ ти и отцу твоему христолюбивому, и всему благодатному дому ва- 15
шему и благословеніе, и милость, и благодать отъ Бога Отца и Господа Ісуса Христа. О имени Господни посланъ ти крестъ Христовъ кедровой, и ты, чадо мое любимое, пріими его, Господа ради, с любовію Христовою и почитая его чество, и поклоняйся ему, яко самому Христу или яко образу Христову. Есть 20
писано во святомъ писаніи, яко Христосъ в крестѣ, а крестъ во Христѣ—и ты, рабе Христовъ, почитай крестъ Христовъ, яко самого Христа, и поклоняйся ему, яко самому Христу или яко образу Христову, с вѣрою теплою сердечною, и проси у Христа Бога, его же хощеши, по воли Его святѣй, и дастъ ти 25
милость и благословеніе здѣ || и в будущемъ вѣце, во вѣки, аминь. об.

Да [1]) послано ти, чадо мое любимое о Христѣ Ісусѣ, житія моего часть малая. Вото тебѣ и другая часть житія моего бѣднаго и грѣшнаго, и страданія моего темничнаго горкаго Христа Ісуса ради сладкаго; и ты, чадо мое любимое Афанасіе, 30
пріими его с любовію Христовою Господа ради, и сложи его с прежнею частью житія моего вмѣстѣ [2]), и зри на него, яко на мене,

---

[1]) *Буквы* З и Д *киноварью.*
[2]) *Въ подлинникѣ и въ спискѣ К. Д. А.:* вмѣсто.

бѣднаго старца, и прочитай его с любовію Господнею, и аще что обрящеши на ползу души своей, и ты, чадо, о семъ прослави Христа Бога, а мене грѣшнаго не забывай во святыхъ своихъ молитвахъ, да милостивъ ми будетъ Господь Богъ. А азъ
5 грѣшный, за милость и любовь Христову, отца твоего, родившаго тя, и за твое ко мнѣ темничное посѣщеніе, прошу вамъ милости у Христа Бога, елико Господь ми помощи подаваетъ. Да молю тя о Христѣ Ісусѣ, чадо мое любимое, отца твоего, ро-
л. 108. дившаго тя и воспитавшаго тя, во всемъ его слушай ‖ и почи-
10 тай его с любовію Христовою; такоже и ты почтенъ будеши отъ своихъ чадъ, паче же почтенъ будеши отъ Бога в семъ вѣце и в будущемъ во вѣки, аминь. Посемъ паки миръ ти, чадо мое любимое, и отцу твоему, и братіи твоей, и всему дому вашему и благословеніе, и милость, и благодать отъ Бога Отца нашего Ісу-
15 са Христа, и отъ мене, грѣшнаго старца, раба Его. А азъ нынѣ уже, чадо мое, сѣжу в темнице исполу-мертвъ, живъ, погребенъ землею, яко во гробѣ, и ожидаю исходу души моей с часу на часъ.

Ну [1]), чадо, слушай же житія моего грѣшнаго, да молю
20 тя о Христѣ Ісусѣ: не позазри простотѣ моей, понеже азъ граматики и философіи отъ юности моея не учился и не искалъ сего, и нынѣ не ищу того, но сего ищу, какъ бы ми Христа Ісуса милостива сотворити себѣ и людемъ. И что обрящеши просто и неисправлено, и ты собою исправь со Христомъ Ісусомъ, а мене
25 грѣшнаго прости и благослови, и помолися о мнѣ Христу Богу
об. и ‖ Богородице, и святымъ Его.

Чюдо о крестѣ Христа Бога и Спаса нашего

Мнитъ [2]) ми ся, чадо мое и брате мой любимый Афанасій, во 172 году сѣдящу бо ми в келіи в пустыни моей Виданьской, пріехалъ
30 ко мнѣ в пустыню зимой христіянинъ на лошадѣ, а на дровняхъ

---

[1]) *Буква* Н *киноварью.*

[2]) *Въ подлинникѣ надъ строкою:* писать киноварью. *Буквы* Ч *въ словѣ* Чюдо *и* М *въ словѣ* Мнитъ—*киноварью.*

у него брусье изготовлено на болшей крестъ, и пріиде к моей
кѣлейцѣ с великимъ опасеніемъ и со страхомъ Божіимъ, мня мя
живуща в пустыни, яко чюдна и свята мужа, и приступя ко
оконцу моему, сотвори молитву сице: «Господи Ісусе Христе,
Сыне Божій, помилуй насъ». Азъ же рекъ: «аминь». И рече ми 5
христіянинъ: «отче святый и господине, присланъ азъ к тебѣ
Богомъ, и привезъ тебѣ хлѣбъ, да четверикъ ржи и денегъ у
мене возми, елико хощеши, а здѣлай мнѣ Бога ради крестъ Хри-
стовъ». Азъ же грѣшный рекъ ему сице: «рабе Божій, кото-
рымъ ты образомъ присланъ ко мнѣ грѣшному в пустыню и 10
далече ли отъ моея пустыни живеши?» И рече ми христіянинъ:
||«зимою, господине, 40 верстъ, а лѣтомъ и болши; за болотами л. 109.
живу и за порогами страшными, великими, непроходимыми отъ
тебе; имѣю у себе жену и чада, и деревню пашенную, и по ле-
самъ хожу, звѣри ловлю всякія и птицы. И нѣкогда бо, отче 15
святый, ходящу ми по лѣсамъ по обычаю моему и ищущу ми
звѣрей и птицъ на ловъ мой, и уже много времени не токмо уло-
вити, но и не видалъ ни оленя, ни лисицы, ни куницы, ни зай-
ца, ни тетерева и, просто рещи, никакова животна, и нападе на
мя печаль велика и уныніе горькое, понеже какъ и почалъ по- 20
лѣсовати, не бывала такая на мене бѣда. И пріиде ми на умъ
тогда, отче святый, сіе: есть у насъ близъ нашея деревни
островъ зѣло красенъ и великъ, и на томъ островѣ скоты наши
ходятъ, и многія люди говорятъ, достойно де на семъ островѣ
быти пустыни или монастырю и церкви, а хотя де бы нынѣ ка- 25
кой боголюбецъ крестъ Христовъ поставилъ, и то бы де зѣло
добро. || И се слово паде на сердце мое и запали огнемъ божествен- об.
нымъ душу мою и сердце мое, и всю утробу мою, и вся уды
моя, да поставлю крестъ Христовъ на томъ островѣ, на славу
Христу Богу нашему и на поклоненіе православнымъ христія- 30
номъ. И возведохъ очи мои на небо, и прекрестилъ лице мое Хри-
стовымъ знаменованіемъ и рекохъ сице: Господи Ісусе Христе,
Сыне Божій, помилуй мя грѣшнаго, дай ми ловъ днесь какой
ни буди, и азъ Ти грѣшный на семъ островѣ, имярекъ, поставлю
крестъ на славу Тебѣ свѣту и на поклоненіе православнымъ 35
христіяномъ. И егда далъ обѣщаніе Богу, зря на небо, и какъ
сведохъ очи мои с небесъ на землю, и начахъ очима моима

обзирати около себе сюдю и сюду, зря лова какова любо, ми посланнаго отъ Бога. О, скораго услышанія Христа Бога свѣта нашего! О, дивное милосердіе Христово, о, чюдо несказанное, его же ни отцы, ни дѣды наши ни слыхали, ни видали: вижу скоро
л. 110. издалеча борана великаго, и скоро идохъ || к нему, славя Бога, боранъ же милъ ми ся дѣя; азъ же грѣшный вземъ борана за рога, дивяся неизреченной милости Божіи, и сведохъ борана в деревню мою с радостію великою, дивяся скорому услышанію Христову и милости Спасовѣ. И повѣдахъ сіе чюдо Божіе вели-
10 кое женѣ моей и чадомъ моимъ, и всѣмъ сосѣдямъ моимъ, и вси прославиша Бога о семъ чюдеси». И паки рече ми христіянинъ: «не дивно бы ми было, отче святый, аще бы ми послалъ Богъ оленя или соболя, или лисицу драгую, или инъ звѣрь, то бо ихъ домъ и жилище бѣ, бо лѣсу на всѣ страны по сту верстъ есть
15 и болше, туто живутъ все звѣри и птицы, а жилищь человѣ-ческихъ, ни деревенъ, ни слуху нѣту. Да прости мя грѣшнаго, отче святый, согрѣшилъ я окаянный: по малу малу день отъ дне, недѣля отъ недѣли, мѣсяцъ отъ мѣсяца, и уже конечьнѣ отложилъ обѣщаніе мое о крестѣ ко Христу Богу нашему, и по
20 се время, господине, уже два года минуло обѣщанію моему. И нынѣ,
об. отче, || во единъ отъ дней отъ труда деревенскаго внидохъ в хижу мою и возлегъ опочинути, и скоро отворишася двери избы моея и вниде ко мнѣ в избу [1]) мужь свѣтолѣпенъ, весь бѣлъ и ризы на немъ бѣлы, и ста предо мною, мнѣ же лежащу, и рече ми
25 мужъ той свѣтолѣпный сице: «человѣче, что забылъ еси обѣщаніе свое, еже о крестѣ Христовѣ?» Азъ же рекохъ ему: отче святый, не умѣю креста здѣлать. И рече ми мужь той: «иди на Суну рѣку, на Виданьской островъ: тамо в пустынѣ соловецкой старецъ живетъ, именемъ Епифаній, онъ тебѣ здѣлаетъ крестъ»,—
30 и невидимъ бысть мужь той святолѣпный. Азъ же воспрянухъ яко отъ сна, и вземъ бревно, и внесохъ въ избу [1]) мою, и посуша обрусилъ его, и привезохъ, господине, днесь к тебѣ в пустыню. Сотвори милость со мною, Христа ради, и любовь духовную, возми у мене хлѣбъ да четверикъ ржи, да и денегъ, елико хо-
35 щеши, а здѣлай мнѣ крестъ Христовъ, исполни мое обѣщаніе, к

---

[1]) *Въ подлинникѣ*: вызбу.

тебѣ азъ посланъ Богомъ». Азъ же рекъ || ему: «да есть ли л. 111.
отъ вашея деревни ближе моея пустыни грамотныя люди?» —
И рече ми христіянинъ: «есть, господине, отъ насъ шесть верстъ
погостъ, тамо живутъ попъ да дьякъ, да к нимъ не посланъ
я, но к тебѣ в пустыню ехалъ 40 верстъ». Азъ же грѣшный 5
прославихъ о семъ Христа Бога, и вземъ у христіянина хлѣбъ
да четверикъ ржи, а денегъ не взялъ. И препоясахся поясомъ
моимъ, и вземъ топоръ в руки и иную снасть, подобную кресту,
и дѣлалъ креста два дни, и слова вырѣзалъ на крестѣ и покрылъ
его, и помощію Христовою вся построилъ о немъ, и по обычаю 10
моему помоляся со христіяниномъ Христу и кресту Христову, и
росписавъ кровлю у креста, и иная вся указавъ ему, и разобравъ
крестъ, положихомъ его честно на дровни и с миромъ о Христѣ
Ісусѣ отпустилъ христіянина в путь его; онъ же, радуяся зѣло
о полученіи креста Христова, идяше к домови своему в путь 15
свой. О всѣхъ сихъ слава Христу и Богородице, и святымъ Его.

О [1]) преподобнѣмъ Еѳросинѣ, иже во Андомскую пустыню за-
бежа [1]) отъ никоніянскія ереси и скон||чася тамо о Христѣ Ісусѣ. об.
мнѣ онъ грѣшному другъ былъ любимой, азъ у него в пу-
стынѣ годъ жилъ во единой кѣліи и правило с нимъ вмѣстѣ 20
говорили,—зѣло христолюбивъ человѣкъ былъ, безмолвіе вельми
любилъ.

Нѣкогда [2]) бо мнѣ грѣшному в пустыни моей Виданской, сѣдя-
щу бо ми в безмолвіи, пріиде ко мнѣ в пустыню странный ста-
рецъ, именемъ Варламъ, и рече ми умиленнымъ гласомъ и слез- 25
нымъ сице: «отче Епифаній, другъ нашъ и братъ и отецъ Еѳро-
синъ святый преставися, и нынѣ дивныя чудеса творитъ благо-
датію Духа Святаго. Азъ у него болши году жилъ, укрывался
отъ никоніянскія ереси; чюдной мужъ житіемъ былъ, Христа
Бога зѣло любилъ и безмолвіе». Сице рече ми братъ, азъ же грѣш- 30
ный отъ того времени началъ тужити и скорбѣти в сердцы моемъ,
глаголя: «како избуду муки вѣчныя и получу царство небесное?
Господи, Господи, Владыко Вседержителю, очисти мя отъ всякія
скверны плоти и духа, и буди ми правитель и наставникъ, и

---

[1]) *Буква* О *киноварью. На полѣ*: писать киноварью.

[2]) *Буква* Н *киноварью.*

*

л. 112. вождь ко || спасенію моему, и спаси мя грѣшнаго раба Твоего,
ими же вѣси судбами». Тако же и Богородице, и святому ангелу
хранителю моему, и преподобнаго Еѳросина в помощь призывая,
и всѣхъ святыхъ, да помолятся о мнѣ ко Христу Ісусу свѣту,
5 еже бы ми избыти муки вѣчныя и улучити царство со святыми
Его. И в семъ помыслѣ много дней препроводилъ, моляся всяко
Богу, да избуду мукъ и обрящу ми рай со святыми в будущемъ
вѣце, то таки и думаю, сидя и ходя, и на одрѣ моемъ лежа, и
правило говоря, молитвы и каноны, и псалмы, и поклоны, и ру-
10 кодѣліе дѣлая, молюся иногда умомъ, иногда языкомъ: да избуду
муки вѣчныя и улучу царство вѣчное со святыми. И нѣкогда
бо ми послѣ каноновъ, и послѣ молитвъ, и поклоновъ нощныхъ
мнитъ ми ся в полунощи, возлегшу ми опочинути отъ трудовъ на
одрѣ моемъ, и сведохся абіе в сонъ малъ, и вижу в кѣлейцѣ
15 моей сердечными очима моима гробъ, а во гробѣ лежитъ ста-
об. старецъ Еѳросинъ, другъ мой любимой и сердечной, || мертвъ; азъ же
зрю во гробѣ на Ефросина и дивлюся, помышляя в себѣ: како
обрѣтеся в кѣліи моей другъ мой и гробъ его, а погребенъ онъ
во Андомской пустынѣ, а нынѣ обрѣтеся в Виданьской пустынѣ
20 у мене, и в кѣліи моей—что хощетъ быти се? И зрю на него
прилѣжно, и нача преподобный Еѳросинъ по малу малу оживати,
и оживе, и воста отъ гроба; азъ же грѣшный с великою радостію
обьемъ его рукама моима, и начахъ лобызати и целовати его с
любовію Христовою, и глаголати: о, свѣтъ мой и другъ мой лю-
25 бимой Ефросинушко, вѣдаю азъ, что ты давно умеръ, преста-
вился на онъ свѣтъ, а нынѣ вижу тя, паки ожилъ ты. Скажи
мнѣ, свѣтъ мой, Бога ради, какъ тамъ царство небесное, гдѣ
святыя, и праведныя, и преподобныя, и вси святіи водворя-
ются и царьствуютъ, и живутъ какъ на ономъ свѣтѣ тамо? да
30 и грѣшникамъ како уготована мука та горкая и лютая, огнь,
л. 113. и червь, и смола, и всякая горесть и бѣда, скажи || мнѣ, Христа
ради, Ефросинушко, по ряду вся, боюся азъ грѣшный муки вѣч-
ныя и бѣды тамошныя. Преподобный же Еѳросинъ свѣтлымъ
лицемъ и веселымъ зрѣніемъ воззрѣ на мя и рече ми тихимъ и
35 любовнымъ, и смиреннымъ гласомъ сице: «брате мой и друже
мой любимый Епиѳаній, молися ты прилѣжно пречистой Богоро-
дице, то всѣхъ бѣдъ избудеши и получиши радость». И не вѣмъ,

какъ святый из рукъ моихъ изыде и невидимъ бысть. Азъ же грѣшный убудихся яко отъ сна, а сердце мое наполнено великія радости, яко Богъ показа ми друга моего любимаго и брата, и отца преподобнаго старца Еѳросина, и ученія святаго отъ устъ его слышати сподобилъ мя, еже повелѣ ми молитися прилѣжно 5 Пречистой Богородице. О всѣхъ сихъ слава Христу Богу свѣту и Богородице, Матери Его истинной, и святому ангелу хранителю моему, и преподобному Еѳросину, и всѣмъ святымъ во вѣки. Аминь.

Чюдо Пресвятыя Богородицы

Тамо [1]) же в Виданской пустынѣ по выше||реченному по обычаю об. моему послѣ правила моего возлегъ на одръ мой опочинути, и скоро прискочиша бѣси к кѣліи моей, и зашумѣли громко зѣло, и отвориша сѣнныя двери, да и кѣлейныя, пылко зѣло отвориша, и вскочилъ ко мнѣ в кѣлію бѣсъ, яко злой и лютой разбойникъ, и ухватилъ мене за горло и нача давить. Азъ же грѣшный заво- 15 пѣлъ к Богородице сице: «Богородица, Богородица, помози ми»! Онъ же и исчезъ, и не вѣмъ, камо дѣся. Азъ же о семъ прославихъ Христа Бога и Богородицу, яко отгнаша отъ мене разбойника, злодѣя дьявола.

А [2]) иное чюдо дивное и преславное Пречистыя Богородицы 20 сказа мнѣ грѣшному преподобный старецъ мой кѣлейной, священноинокъ Мартирій, укрѣпляя мене, дабы держался азъ крѣпко каноннаго святаго правила, и кондаки и икосы говорилъ бы на всякъ день Пречистой Богородицѣ неизмѣнно без лѣности. Рече бо ми сице: «чадо, есть писано во Отечьникѣ»: 25

|| «Бѣ [3]) во странѣ нѣкоей монастырь нѣкій, а в немъ мниси л. 114. живяху зѣло христолюбивы, и Богородицу крѣпко и прилѣжно почитаху, и моляшеся ей всегда вѣрно и прилежно; и бѣ у нихъ в томъ монастырѣ уставъ таковъ, еже на заутрени в церкви Пречистой Богородице кондаки и икосы по вся дни говорятъ, а концы 30 воспѣваютъ вси стоящіи во церкви, еже есть сице: «аллилуія» и

---

[1]) *Буквы* Ч *въ словѣ* Чюдо *и* Т *въ словѣ* Тамо *киноварью.*

[2]) *Буква* А *киноварью.*

[3]) *Буква* Б *киноварью.*

паки—«радуйся, Невѣсто неневѣстная». И нѣкогда бо тоя обители игуменъ посла брата на службу монастырьскую, старецъ же вземъ благословеніе отъ отца и идяше на службу, благодаря Бога, и тружаяся тамо день до вечера, и пріиде к монастырю уже поздо,
5 и врата монастырьскіе заперты, и рече в себѣ старецъ: «что сотворю? аще начну во врата ударяти и стукати, то тѣмъ стуканіемъ моимъ всю братію соблажню и смущу, и вратарей, и стражей тѣмъ оскорблю и опечалую и раздражу, и трудъ мой тѣмъ погублю,
об. еже днесь || пріобрѣтохъ, и мзды лишуся отъ Христа Бога и
10 Богородицы; лучше ми братію не смутити и стражей не возбудити, но самому нужица, Бога ради, пріяти». И помоляся старецъ Христу и Богородице, и прижався ко оградѣ монастырьской возлегши, благодаря Бога, тако и уснулъ. И егда начаша в монастырѣ к заутрени благовѣстити, старецъ же скоро воста, и при-
15 жався ко оградице монастырьской, молящеся с вѣрою сердечною, теплою прилѣжно; бѣ бо церковь близъ ограды, и все ему слышать, что поютъ в церкви. И егда начали говорити кондаки и икосы, и концы воспѣвати «аллилуія» и «радуйся, Невѣсто неневѣстная», а старецъ, внѣ монастыря стоя за стеною, тако же
20 концы возглашаетъ: «аллилуія, радуйся, Невѣсто неневѣстная». И егда послѣдній конецъ икоса возгласиша во церкви: «радуйся, Невѣсто неневѣстная», и старецъ, за стѣною стоя, тоже рече: «радуйся, Невѣсто неневѣстная»—и ста пред нимъ Пречистая Бого-
л. 115. родица и рече ему: «радуйся || и ты, старче, вото тебѣ златица».
25 Старецъ же пріемъ златицу отъ руки Пресвятыя Богородицы и поклонися ей, она же и не видима бысть; онъ же воззрѣвъ на златицу, лежащую на руце его и возрадовася зѣло, и удивися дивомъ великимъ, бѣ бо златица красна зѣло и, яко отъ огня, отъ нея свѣтяшеся. И скоро, скоро старецъ потече ко вратомъ
30 монастырьскимъ, и возопи гласомъ великимъ: «вратницы, вратницы, отверзите ми врата скоро, Богородица ми златицу даде чюдную». Они же отвориша ему врата, старецъ же бѣжа во церковь ко игумену и ко братіи всей, и ста посреди церкви, и рече веліимъ гласомъ: «отцы святіи и братія, зрите на благословеніе
35 чюдное Пречистыя Богородицы». И скоро вси отцы стекошася ко старцу и узрѣша ту чюдную и красную златицу, и дивяся много красотѣ ея, и прославиша вси Христа Бога и Богородицу.

Старецъ же повѣда имъ вся вышереченная, отцы же паки прославиша Бога и Богородицу, и разсужденіе старцево, и || терпѣніе его об.
зѣло похвалиша. И повелѣ игуменъ звонити во вся, и пѣвше молебная Христу Богу и Богородице много, и ту красную златицу прицепиша ко образу мѣстному Пресвятыя Богородицы на славу Христу Спасу и на похвалу Богородице, и на воспоминаніе дивнаго и преславнаго чюдеси Ея, во вѣки вѣкомъ, аминь».

И паки рече ми преподобный старецъ, священноинокъ Мартирій: «ну, чадо, вото тебѣ сказано преславное чюдо Пречистыя Богородицы, и ты внимай себѣ умомъ и каноновъ говорити не ленися. Ісусовъ канонъ говори на всякъ день, а акафисто канонъ Богородице премѣняя по дню смотря, а кондаки и икосы на всякъ день, да «Воду прошедъ», да ангелу хранителю канонъ, да и иныя каноны; елико можеши вмѣстити, вмѣсти, чадо; и псалтырь такоже на всякъ день пой; трудися, чадо, здѣ крѣпко и вѣрно, и твердо, да во ономъ вѣце добро будетъ во вѣки, аминь. А говори, чадо, каноны и кондаки, и икосы, и псалмы, и всякое правило неспѣшно, чтобы глаголемое тобою и умъ || твой л. 116.
разумѣлъ, и славилъ бы Бога о сихъ, и сицевое правило и Богу пріятно, и любезно, и душамъ нашимъ спасительно».

«А [1]) еже, чадо, у насъ в Соловецкомъ монастырѣ по всѣмъ кѣліямъ предано всѣмъ братіямъ, умѣющимъ грамотѣ каноны и кондаки, и икосы Пречистой Богородицы говорити еще отъ святаго отца нашего Зосимы чюдотворца, и по немъ отъ игуменовъ, по обычаю вышереченнаго оного монастыря, воспоминая преславное чюдо Пресвятыя Богородицы: егда говорятъ каноны, и кондаки, и икосы умѣющіи грамотѣ, а не умѣющіи туто-жъ стоятъ с молитвою Ісусовою, а концы вкупѣ вси возглашаютъ сице: «аллилуія» и паки «радуйся, Невѣсто неневѣстная». И тако, чадо, у насъ в Соловецкомъ монастырѣ во всякой кѣліи отъ начала и до днесь держится». Азъ же грѣшный старцу поклонихся до земнаго лица за поученіе его святое. Ну, чадо мое любимое Афанасіе, внимай себѣ умомъ крѣпко; что мнѣ грѣшному старецъ приказалъ, то и азъ ти приказываю, о Христѣ || Ісусѣ, Тому об.
слава во вѣки, аминь.

---

[1]) *Буква* А *киноварью.*

Ино [1]) чюдо пречистыя Богородицы; но не позазри, чадо мое, Бога ради, малодушію моему; писано есть: всяка плоть не похвалится пред Богомъ.

Егда [2]) насъ новыя мучители никоніяны взяли ис темницъ и
5 за святую вѣру Христову пред всѣмъ народомъ пустоозерскимъ отсѣкоша намъ руки и отрѣзаша языки, и с тѣми горкими и лютыми ранами паки отведоша насъ в старыя темницы когождо во свою—охъ, охъ, горе дней тѣхъ—азъ же грѣшный внидохъ во свою темницу, и возгорѣся сердце мое во мнѣ и вся внутрен-
10 няя моя огнемъ великимъ, азъ же падохъ на землю, и бысть весь в поту, и началъ умирати, и три накона умиралъ, да не умеръ, душа моя ис тѣла моего не вышла; такъ азъ сталъ тужить, глаголя: «что будетъ, смерти нѣту, а лутче сего времени ко исходу души на што? Богъ сподобилъ причаститися тѣла
л. 117. Христова и крови, и кровь мою помощію Христовою пролилъ || за старую вѣру Его святую, и за люди Его, и за церкви Его святыя; благодарю тя, Господи, яко сподобилъ мя еси пострадати за вся сія и кровь мою изліяти; возми же, свѣтъ мой истинный Христосъ, скоро душу мою отъ тѣла моего, не могу терпѣти бо-
20 лѣзней лютыхъ и горкихъ». И вижу, что нѣту ми смерти. И азъ воставъ со земли и на лавку легъ ницъ, а руку мою сѣченую повѣсилъ на землю, помышляя в себѣ сице: «пускай кровь-та выдетъ из мене вся, такъ я и умру». И много крови вышло и в темнице стало мокро, и стражи сѣна на кровь наслали, и пять
25 дней точилъ кровь ис тѣла моего, да бы ми отъ того смерть пришла. А точа кровь, вопѣлъ много ко Господу на высоту небесную, глаголя: «Господи, Господи, возми душу мою отъ мене, не могу терпѣти болѣзней горкихъ, помилуй мене бѣднаго и грѣшнаго раба Твоего, возми душу мою отъ тѣла моего». И вижу, что
30 не дастъ ми Богъ смерти. И азъ грѣшный билъ челомъ Симеону десятнику, да отмоетъ ми отъ руки засушины кровавыя. Онъ же
об. отмылъ отъ руки || моея запекшуюся кровь, и во имя Христово моляся Богу, помаза ми раны тѣ сѣрою еловою, нутреннею, и обяза ми больную мою руку платомъ со слезами и изыде ис темни-

---

[1]) *Буква* И *киноварью.*

[2]) *Буква* Е *киноварью.*

цы плача, видя мя тоскующа горко. Охъ, охъ, горе, горе дней
тѣхъ. Азъ же грѣшный, в темнице единъ валяяся по земли на
брюхѣ и на спинѣ, и на бокахъ, и всяко превращаяся отъ вели-
кія болѣзни, и отъ горкія тоски, всяко вопѣлъ ко Господу, да воз-
метъ душу мою, тако же и Богородице, и всѣмъ святымъ моляхъ- 5
ся, да помолятся о мнѣ ко Господу, дабы взялъ душу мою отъ мене
Господь; и много сего было моленія и вопля. Простите мя грѣш-
наго, отцы святіи и братія, согрѣшихъ азъ окаянный отъ болѣзни
великія и отъ тоски горкія, начахъ глаголати сице: «О, горе тебѣ,
окаянне Епиѳане, Христосъ Сынъ Божій тебя вопіюща и моля- 10
щася не слушаетъ, ни Богородица, ни святіи Его вси, а ты,
святый отецъ нашъ Илья архимаритъ соловецкой, былъ ты у
меня в пустынѣ Виданской, явился мнѣ и велѣлъ || мнѣ книги пи- л. 118.
сать на обличеніе царю и на обращеніе Его ко истиннѣй вѣрѣ
Христовѣ святой старой, и азъ книги писалъ ко спасенію цареву и 15
всего міра, и снесъ ихъ ко царю, а нынѣ мя царь утомилъ и
умучилъ зѣло, и язвы наложилъ горкія, и кровію мя обагрилъ,
и в темницу повелѣ мя ринути немилостиво, а ты мнѣ нынѣ в
сицевой бѣдѣ, и в скорьби, и в болѣзни лютой нимало не помо-
жеши. Охъ, охъ, горе мнѣ бѣдному, одинъ погибаю, не помогаетъ 20
ми никто нынѣ—ни Христосъ, ни Богородица, ни святіи Его вси»!
И много тосковалъ, валяяся по земли, и всполсъ на лавку и
легъ на спинѣ, а руку сѣченую положилъ на сердце мое, и найде
на мя яко сонъ, и слышу—Богородица руками своими болную
мою руку осязаетъ, и преста рука моя болѣти и отъ сердца моего 25
отъиде тоска, и радость на мя найде, а Пречистая руками своими
над моею рукою яко играетъ, и мнитъ ми ся, кабы Богородица к
рукѣ моей и персты приложила, и велика радость || найде на мя об.
тогда, азъ же грѣшный хотѣхъ рукою моею удержати руку Бо-
городичну, и не могъ удержати, уйде бо. Азъ же грѣшный, яко 30
отъ сна убудихся, лежу по старому на спине, а рука моя на серд-
цы моемъ лежитъ, платомъ обязана по старому; азъ же лежа
помышляю: что се бысть надо мною? И начахъ осязати лѣвою
моею рукою правую мою руку сѣченую, ища у ней перстовъ,
ано перстовъ нѣту, а рука не болитъ, а сердце радуется, азъ 35
же грѣшный прославилъ о семъ Христа Бога свѣта нашего и
Богородицу Матерь Его истинную. Сіе чюдо было в седмый день

после мученія. И по малу малу рука моя исцелѣ отъ ранъ, и дѣлаю нынѣ всякое рукодѣліе попрежнему, помощію Христовою и Пречистые Богородицы, в славу Христу Богу, аминь.

(Да [1]) еще ти, чадо мое и брате мой любимый, за любовь Хри-
5 стову побесѣдую о языкахъ моихъ. Егда мы были на Москвѣ в
л. 119. Кремлѣ городѣ, на Угрѣшьскомъ || подворье Никольскомъ. тогда
много к намъ приходило людей отъ царя и отъ сонмища никоніянска, звали насъ и нудили много всяко в вѣру никоніяньску, и мы ихъ не послушали. И тогда Аввакума протопопа, и Никифора
10 протопопа ухватиша скоро, и сомчаша с Москвы в Братошино, 30 верстъ отъ Москвы; и послѣди ихъ скоро прискочилъ к намъ голова стрелецкой со стрельцами Василѣй Бухвостовъ, яко злой и лютой разбойникъ,—да воздастъ ему Господь по дѣломъ его,— и ухватили насъ, священника Лазаря и меня, под руки и пом-
15 чали скоро, скоро и зѣло немилостиво и безбожно, и примчали на Болото, и посадя насъ на плаху, и отрѣзаша намъ языки, и паки ухватиша насъ, яко звѣріе лютіи суровіи, и помчаша насъ такоже скоро, скоро. Мы же отъ болѣзней и отъ ранъ горкихъ изнемогохомъ, не можемъ бѣжати с ними, и они ухватили изво-
20 щика и посадиша насъ на телѣгу, и паки помчаша насъ скоро, и потомъ на ямскія телѣги посадиша насъ и свезоша насъ в
об. Братошино. || Тогда на пути из мене грѣшнаго вмалѣ души не вытрясли на телѣгахъ: бѣ бо тогда люта зѣло и тяжка болѣзнь была; охъ, охъ, горе, горе дней тѣхъ. И поставили насъ в Бра-
25 тошинѣ на дворы. Тогда азъ грѣшный внидохъ на печь отъ болѣзни и отъ тоски горкія, и печали великія, и возлегъ на печи, и начахъ помышляти в себѣ сице: «горе мнѣ бѣдному—какъ жить? Говорить стало нѣчемъ, языка нѣту; кабы я жилъ в монастырѣ или в пустынѣ, такъ бы у мене языкъ былъ; прости мя, Господи
30 Ісусе Христе Сыне Божій, согрѣшилъ пред Тобою свѣтомъ, и пред Богородицею, и пред всѣми святыми. Пошелъ к Москвѣ ис пустыни, хотѣлъ царя спасти, и царя не спасъ, а себя вредилъ— языка не стало, и нужнаго молвить нѣчемъ; горе, какъ до конца доживать? И воздохнулъ ко Господу из глубины сердца моего, и
35 воставъ сошелъ с печи, и сѣлъ на лавкѣ, и печалуюся о языкѣ

---

[1]) *Буква Д киноварью.*

моемъ. О, скораго услышанія свѣта нашего Христа Бога, по-
ползе бо ми тогда языкъ ис ко||ренія и дойде до зубовъ моихъ; л. 120.
азъ же возрадовахся о семъ зѣло, и начахъ глаголати языкомъ
моимъ ясно, славя Бога. Тогда Аввакумъ протопопъ то чюдо
услышавъ, скоро ко мнѣ прибѣжа, плача и радуяся, и воспѣли 5
мы с нимъ вкупѣ «Достойно есть» и «Слава и нынѣ», и все по
ряду до конца, по обычаю.

И [1]) по трехъ днехъ повезоша насъ в заточеніе в Пустоозерье
всѣхъ четверыхъ вкупѣ. И в Пустоозерье посадиша нас в тем-
ницахъ. И по двухъ годѣхъ пріѣхалъ к намъ отъ новыхъ мучи- 10
телей-никоніянъ полуголова Иванъ Ялагинъ со стрельцами, и по
три дни нудилъ насъ всяко отврещися святыя вѣры Христовы
старой и приступити к новой вѣрѣ никоніянской. И мы его не
послушали, и онъ велѣлъ по наказу намъ языки рѣзати паки,
и руки сѣчь; и посреди всего народа пустоозерскаго поставиша 15
насъ, и Лазарю священнику ис коренія языкъ отрѣзаша, и руку
по запястіе отсѣкоша; потомъ приступиша ко мнѣ грѣшному—па-
лачь с ножемъ || и с клещами хощетъ гортань мою отворяти и об.
языкъ мой рѣзати. Азъ же грѣшный тогда воздохнулъ из глу-
бины сердца моего умиленно, зря на небо, рекохъ сице: «Господи, 20
помози»! О, дивнаго и скораго услышанія свѣта нашего Христа
Бога! Найде бо на мя тогда яко сонъ, и не слыхалъ, какъ па-
лачь языкъ мой вырѣзалъ, толко вмалѣ, вмалѣ ощутилъ, яко
во снѣ, что палачь ми отрѣзалъ языкъ [а на Москвѣ, какъ пер-
вой языкъ мой палачь отрѣзалъ, тогда яко лютая змія укусила, 25
и всю утробу мою защемило, и до Вологды тогда у мене отъ тоя
болѣзни кровь шла заднимъ проходомъ] [2]). И потомъ положиша
руку мою правую на плаху и отсѣкоша четыре перста; азъ же
вземъ персты мои и положилъ в зѣпь. И отведоша насъ по тем-
ницамъ. Азъ же грѣшный внидохъ тогда во свою темницу, и 30
трою умиралъ, и пять дней кровь из руки моея точилъ, смерти
просилъ у Христа Бога и не даде ми ся смерть. Но пришедъ ко
мнѣ в темницу свѣтъ || Богородица и отьяша болѣзнь отъ руки л. 121.
моея,—о семъ писано пространно на преди,—и по отъятіи болѣзни

---

[1]) *Буква* И *киноварью.*

[2]) *Скобки въ подлинникѣ.*

отъ руки моея, почалъ азъ правило мое говорить, псалмы и молитвы умомъ. А гдѣ языкъ былъ во ртѣ, туто стало быти слинъ много: егда спать лягу, и что под головою лежитъ, то все умочитъ слинами, текущими из гортани; и ясти нужно было тогда,
5 понеже яди во ртѣ превращати нѣчемъ тогда было; и егда принесутъ мнѣ щей, и рыбы, и хлѣба, и я в одно мѣсто сомну все, да тако вдругъ и глотаю. А егда стану псаломъ говорить—«помилуй мя, Боже, по велицѣй милости Твоей», и егда дойдетъ до сего мѣста—«возрадуется языкъ мой правдѣ Твоей», тогда азъ
10 многогрѣшный воздохну из глубины сердца моего, и слезишка иногда из глазишекъ появятся, и с тѣми слезами погляжу умиленно на крестъ и на образъ Христовъ, и реку сице ко Господу:
об. «Господи, кому во мнѣ возрадоватися, у мене и языка нѣту, чемъ возрадуюся»! и паки: «Господи, устнѣ мои отверзеши, и уста
15 моя возвѣстятъ хвалу Твою—что ми, Господи, бѣдному и уста моя отверзать, чѣмъ мнѣ Тебѣ свѣту и хвалу воздати, а у мене во устахъ и языка нѣту»! И паки возведу очи мои на образъ Христовъ и воздохну, и реку с печалію: «Господи, что се бысть надо мною бѣднымъ»! А псалтырь говоря, дойду до сего мѣста—«пред-
20 зрѣхъ Господа предо мною выну, яко о десную мене есть, да ся не подвижу, сего ради возвеселися сердце мое и возрадовася языкъ мой», азъ же тогда умиленно возведу очи мои ко Господу, зря на крестъ и образъ его, и реку: «Господи, свѣтъ мой, куды языкъ мой Ты дѣлъ? Нынѣ сердце мое не веселится, но
25 плачетъ, и языкъ мой не радуется, и нѣту его во устахъ моихъ». И паки: «Вопроси отца твоего, и возвѣстятъ тебѣ, старца твоя, и рекутъ ти,—Господи, чемъ мнѣ бѣдному вопросити, а у мене
л. 122. и языка нѣту»! И иная подобная сему || обрѣтающе в псалмѣ, и азъ умиленно погляжу на образъ Христовъ, и воздохну, и реку:
30 «Господи, дай ми языкъ бѣдному на славу Тебѣ свѣту, а мнѣ грѣшному на спасеніе». И сего у мене было дѣла болше дву недѣль, всяко моляхся Христу Богу и Богородице и всѣмъ святымъ, да дастъ ми Господь языкъ. И нѣкогда бо ми возлегшу на одрѣ моемъ опочинути, и вижу себя на нѣкоемъ полѣ великѣ
35 и свѣтлѣ зѣло, ему же конца нѣсть; и дивлюся красотѣ и величеству поля того, и вижу; о лѣвую страну мене на воздухѣ лежатъ два мои языка—московской и пустоозерской, мало повыше

мене; московской не само красенъ, но блѣдноватъ, а пустоозерской зѣло краснешенекъ. Азъ же грѣшный простеръ руку мою лѣвую и вземъ рукою моею со воздуха пустоозерской мой красной языкъ, и положилъ его на правую мою руку, и зрю на него прилѣжно; онъ же на рукѣ моей ворошится живешенекъ; азъ же дивяся много красотѣ его и живости его, и начахъ его обѣими руками моими || превращати, чюдяся ему, и исправя его в рукахъ об. моихъ—рѣзанымъ мѣстомъ к рѣзанному же мѣсту, к коренію язычному, идѣже преже бѣ, и положилъ его руками моими во уста мои, онъ же и прилнулъ к коренію, идѣже преже былъ отъ рожденія матерня. Азъ же возрадовахся и возбнухъ яко отъ сна, и дивлюся сему видѣнію, глаголя в себѣ: «Господи, что се хощетъ быти»? И отъ того времени скоро по малу малу дойде языкъ мой до зубовъ моихъ, и бысть полонъ и великъ, яко же отъ рожденія матере моея, и в монастырѣ и в пустынѣ бѣ, и слинъ нелѣпыхъ и непотребныхъ не стало во устахъ моихъ; и потребенъ ми бѣ сталъ языкъ на всякую службу: к яденію и к молитвѣ, и ко псалмомъ, и ко всякому чтенію святыхъ книгъ. Есть языкъ мой, Богомъ данный ми новой, короче старово, ино толще старово и ширѣ во всѣ страны, и по смѣте есть со старой. И о семъ нынѣ веселюся о Господѣ сердцемъ моимъ, и душею моею, и языкомъ новымъ моимъ радуюся || со Давидомъ пророкомъ, и молюся, и л. 123. славлю, и величаю, и пою, и хвалю, и хвалу воздаю Христу Ісусу Спасителю моему свѣту, давшему ми новой языкъ, елико онъ ми свѣтъ Богъ Спаситель мой помощи ми подаваетъ и научаетъ мя на славу и хвалу Ему Господу Богу нашему, а мнѣ бѣдному и грѣшному на спасеніе; и паки со Давидомъ святымъ вкупѣ реку: благословенъ Господь Богъ Израилевъ, творяй чюдеса единъ, Тому слава во вѣки вѣкомъ, аминь.)

Воистину [1]), чадо мое и брате мой любимый Афанасій, утѣшаетъ насъ бѣдныхъ гонимыхъ рабовъ своихъ в нужахъ, и в напастехъ, и в бѣдахъ, и в печалѣхъ, и в болѣзнехъ нашихъ всякихъ Христосъ Сынъ Божій; яко отецъ чадолюбивый чадъ своихъ, тако и Богъ утѣшаетъ молящихся ему Свѣту с вѣрою теплою, не оставляетъ ихъ во всякомъ горе, утѣшаетъ всяко.

---

[1]) *Буква* В *въ словѣ* Воистину *киноварью.*

Нѣкогда [1]) бо ми грѣшному в темнице сей, яко во гробе, сѣ-
об. дящу, пріиде на мя печаль || велика и возмутиша всю внутреннюю
мою, и началъ глаголати в себѣ сице: «что се творится надо
мною бѣднымъ? Монастырь оставилъ, в пустынѣ не жилъ, а
5 колико ми въ пустынѣ Христосъ и Богородица чюдныхъ показа
богознаменій; и то мя не удержа тамо, пошелъ к Москвѣ, хо-
тѣлъ царя отвратити отъ погибели его, злые ереси никоніянскія
хотѣлъ отъ него отлучить, и спасти его; а нынѣ царь пуще и
старово погибаетъ, христіянъ злѣ всяко мучитъ за истинную
10 святую старую Христову вѣру; а я нынѣ в темнице, яко во гробѣ,
сижу, живъ землею погребенъ, всякую нужу терплю темничную,
дымъ горкой глотаю, глаза дымомъ и копотію, и всякою грязію
выело; одна темница—то и церковь, то и трапеза, то и заходъ;
а клопы жива хотятъ сьесть и черьвямъ не хотятъ оставить. А
15 не вѣдаю, есть ли то на ползу и спасеніе бѣдной и грѣшной души
моей, и пріятно ли то, и угодно ли то Богу свѣту нашему сія вся
моя страданія. Аще бы вѣдалъ, что есть на пользу и на спасеніе
л. 124. бѣдной и грѣшной души моей || и Христу Богу пріятна моя бѣдная
страданія, то бы с радостію стерпѣлъ вся сія о Христѣ Ісусѣ». И
20 возгорѣся сердце мое и внутренняя моя, азъ же грѣшный воздѣхъ
руце мои на высоту небесную и завопѣлъ ко Господу Богу: «о, Го-
споди Ісусе Христе Сыне Божій, сотворивый небо и землю, солнце
и мѣсяцъ, и звѣзды, и всю тварь видимую и невидимую, услыши
мя грѣшнаго раба Твоего, вопіющаго Ти, яви ми, ими же вѣси
25 судбами, годно ли Ти, свѣту, теченіе мое сіе, и потребенъ ли
Ти сей путь мой, и есть ли на спасеніе ми бѣдному и грѣшному
рабу Твоему вся сія страданія моя бѣдная»? и иная, подобная симъ.
И ударихся три накона о землю, и много послѣ сего поклоновъ
было, и со слезишками, и Богородице, и всѣмъ святымъ моляхся,
30 да явитъ ми Господь, годно ли Ему, свѣту страданіе мое бѣдное
сіе и есть ли на спасеніе души моей грѣшной. [Сіе было 179
году в великій постъ, тогда хлѣба не елъ двѣ недѣли три дни] [2]).
И уже занемогъ отъ поста и отъ труда поклоннаго и молитвеннаго,
об. и возлегъ на земли на рогозинѣ, || на ней же поклоны творяхъ. И

---

[1]) *Буква* Н *въ словѣ* Нѣкогда *киноварью.*

[2]) *Скобки въ подлинникѣ и въ спискѣ К. Д. А.*

скоро найде на мя сонъ малъ: и вижу сердечныма очима моима темничное оконце мое на всѣ страны широко стало и свѣтъ великъ ко мнѣ в темницу сіяетъ; азъ же зрю прилежно на той великій свѣтъ, и нача той свѣтъ огустѣвати, и сотворися ис того свѣта воздушнаго лице, яко человѣческое—очи, и носъ, и брада, подобно образу нерукотворенному Спасову, и рече ми той образъ сице: «твой сей путь, не скорби», и паки той образъ разліяся в свѣтъ и невидимъ бысть. Азъ же отворилъ очи мои тѣлесныя и поглядѣвъ на оконце мое темничное, а оконце по-старому, яко же и преже бысть. Азъ же рекохъ: «слава Тебѣ, Господи, по множеству болѣзней моихъ в сердцы моемъ утѣшенія Твоя возвеселиша душу мою». И той образъ гласомъ своимъ отгналъ отъ мене тму малодушія, отъ того времени сталъ терпѣти с радостію всякую нужу темничную, благодаря Бога, чая и ожидая будущія грядущія радости, обѣщанныя Богомъ терпящимъ || л. 125. Его ради всяку скорбь и болѣзнь в вѣце семъ. О всѣхъ сихъ слава Христу Богу свѣту нашему во вѣки вѣкомъ, аминь.

Да [1]) простите мя, господія моя, егда темничное то сидѣніе в нѣчесомъ оскорбитъ мя и досадитъ, и опечалитъ горко, и азъ окаянный, не мога тоя скорби терпѣти, стану о монастырѣ и о пустынѣ прилѣжно тужити, а себя укоряти сице: «ну, окаянный, на обѣщаніи в Соловецкомъ монастырѣ в попы ставили, и ты не сталъ, и в монастырѣ не жилъ, и пустыню оставилъ, терпи же нынѣ, окаянной, всякую бѣду и горесть, и досаду темничную. И иная подобная симъ изреку, укоряя себя и темничное сидѣніе уничижая. И послѣди сего ми не проходитъ такъ—попущеніемъ Божіимъ бѣси ми ругаются и досаждаютъ тогда. И вы мя, господія и братія моя, во всякомъ малодушіи, в словѣ, и в дѣлѣ, и в помышленіи простите, и благословите, и молитеся о мнѣ грѣшнѣмъ Христу Богу и Богородице, и святымъ Его. Аминь. ||

---

[1]) *Буква Д киноварью.*

об. Чюдо о глазахъ моихъ креста ради Христова.

Егда [1]) послали к намъ никоніяня, новыя мучители, с Москвы в Пустоозерье полуголову Ивана Ялагина со стрельцами, онъ же пріехав к намъ, и взявъ нас ис темницъ, и поставилъ насъ пред собою, и наказъ сталъ прочитати; тамо у нихъ писано величество царево и послѣди писано у нихъ сице: «вѣруете ли вы в Символѣ вѣры в Духа Святаго не истиннаго? и тремя персты креститися хощете ли по нынѣшнему изволу цареву? Аще пріимите сіи двѣ тайны, и царь васъ вельми пожалуетъ». И мы отвѣщали ему противу наказу сице: «мы вѣруемъ и в Духа Святаго Господа истиннаго и животворящаго; а тремя персты креститися не хотимъ, нечестиво то». И по три дни нудили насъ всяко сіи двѣ отступныя вещи приняти, и мы ихъ не послушали, и они намъ за то по наказу отрѣзаша языки и руки отсѣкоша: Лазарю священнику по запястіе, Ѳеодору дьякону поперегъ долони, мнѣ бѣдному четыре перста
л. 126. [осмь костей] [2]), и || посемъ отведоша насъ бѣдныхъ в старыя темницы,—охъ, охъ, увы, увы, дней тѣхъ,—и обрубиша около темницъ нашихъ струбы и осыпаша в темницахъ землею, и тако погребоша насъ живыхъ в землю з горкими и лютыми язвами, и оставиша намъ по единому оконцу, куды нужная пища пріимати и дровишекъ приняти. И отъ того времени, господія моя, стало у мене быти в темнице нужно и чадно, и пылно, и горко отъ дыма, и многажды умиралъ отъ дыма и отъ всѣхъ сихъ темничныхъ озлобленіихъ, и отъ пепелу, и отъ всякія грязи и нужи темничныя. По малу малу начаша у мене глаза худо глядѣти и гною стало много во очехъ моихъ, и я гной содиралъ с нихъ руками моими и уже зѣло изнемогоша очи мои, и не видѣлъ по книгѣ говорить, и я грѣшной о семъ опечалился зѣло и унылъ, и тужилъ не мало времени. И нѣкогда бо ми возлегшу на одрѣ моемъ, и рекохъ себѣ: «ну, окаянне Епиѳане, елъ ты много, пилъ
об. ты много, спалъ ты много, а о правилѣ || кѣлейномъ не радѣлъ,

---

[1]) *Буквы* Ч *въ словѣ* Чюдо *и* Е *въ словѣ* Егда киноварью. *На полѣ*: писать киноварью.

[2]) *Скобки въ подлинникѣ и въ спискѣ К. Д. А.*

ленился, и не плакалъ пред Богомъ из воли своея, се нынѣ плачи и неволею слѣпоты своея, нынѣ пришло тебѣ время Ѳеофила старца, онъ плакалъ 30 лѣтъ над корчагою [писано о немъ в Патерикѣ Печерскомъ] [1]); но онъ Ѳеофилъ былъ за готовою трапезою в монастырѣ, а тебѣ окаянному и дровъ в печь положить слѣпому нелзѣ». И инаго подобно сему рекохъ себѣ из глубины сердечныя со слезишками, а иное ко Господу рекохъ: «Господи Ісусе Христе Сыне Божій, помилуй мя грѣшнаго, по благодати спаси мя, а не по долгу, ими же вѣси судбами, не имѣю бо пред Тобою благосотворенное мною ничтоже, но спаси мя ради Пречистыя Богородицы и святаго ангела хранителя моего, и всѣхъ святыхъ Твоихъ». А иное кое што поговорилъ к Богородице и ко ангелу, и ко всѣмъ святымъ со воздыханіемъ и со слезишками, да помолятся о мнѣ бѣдномъ и грѣшномъ свѣту нашему Христу Ісусу. И тако лежа, плача и уснулъ. И скоро вижу сердечныма очима моима, кабы сотникъ || к темнице моей л. 127. пришелъ к оконцу и принесъ мнѣ крестовъ болшихъ и малыхъ отесаны, болшая щепа обита с нихъ, оглавлены, яко быти тутъ крестамъ многимъ, и кладяше ихъ на оконце мое темничное, и рече ми сотникъ сице: «старче, здѣлай мнѣ крестовъ Христовыхъ много, надобно мнѣ». И азъ рекохъ ему с печалію: «уже, господине, нелзѣ мнѣ нынѣ крестовъ дѣлать, не вижу; а се рука больна сѣчена, отошло нынѣ отъ мене рукодѣліе то». И рече ми сотникъ: «дѣлай, Бога ради, дѣлай, Христосъ тебѣ поможетъ», и невидимъ бысть. Азъ же грѣшный убудихся яко отъ сна и рекохъ себѣ: «что се будетъ видѣніе»? А глаза таки у меня болятъ по старому и гноемъ заплываютъ, и азъ руками гной содираю со очей моихъ с печалію великою, насилу великую гляжу. И посемъ в третій день пріиде к темнице моей сотникъ той же явѣ в день и принесе ми древо кедровое на кресты, и кляпичекъ, и долотечко маленкое прежнихъ моихъ снастей крестовыхъ. С пріезду || до мученія здѣся азъ дѣлалъ кресты болше дву годовъ; об. и какъ мы пошли к смертному часу на мученіе, тогда азъ ту снасть отдалъ требующимъ, Христа ради, а онъ ту снасть паки сыскалъ и принесъ ко мнѣ; и даде ми снасть и древо, и рече ми

[1]) *Скобки въ подлинникѣ и въ спискѣ К. Д. А.*

сотникъ: «старецъ, здѣлай мнѣ крестовъ Христовыхъ не мало таки, много надобѣ мнѣ вести к Москвѣ и давать боголюбцемъ». И азъ рекъ ему: «уже, рабе Христовъ, отошло отъ мене нынѣ сіе дѣло, не вижу, а се и рука сѣченая болна, а сіе дѣло великое и святое, и щепетко его дѣлать». И рече ми паки сотникъ: «пожалуй, су, пожалуй, су, Бога ради, потружайся, не обленися— будетъ тебя столко, Христосъ тебѣ поможетъ». И азъ рекъ ему: «и ты сходи, Бога ради, ко Аввакуму и принеси мнѣ отъ него благословеніе, да и помолился бы о мнѣ, да поможетъ ми Господь кресты дѣлать». Онъ же скоро тече ко Аввакуму и принесе ми отъ него благословеніе, и рече ми сице: «Аввакумъ тебя бла-
л. 128. гослов||ляетъ кресты дѣлать и молится Богу о тебѣ, да поможетъ ти Господь кресты дѣлать». И азъ рекъ ему: «благослови же и ты мене, Бога ради, кресты дѣлать, да и помолися о мнѣ». Онъ же рече ми: «Богъ благословитъ тя кресты дѣлать и помолюся о тебѣ»; и иде отъ темницы моея, по обычаю, благочинно с прощеніемъ поклоняся. Азъ же грѣшный превращая в рукахъ моихъ древо кедровое и кляпичекъ, и долотечко, глаголя сице: «Господи, Господи Ісусе Христе истинный Боже нашъ, что се будетъ? рука болна и очи не видятъ, а нудятъ мя и благословляютъ раби Твои, ихъ ради вѣры великія, и прочихъ рабовъ Твоихъ, желающихъ креста Твоего святаго на поклоненіе себѣ, помози ми, Господи, грѣшному рабу Твоему, ихъ ради молитвъ». И с началомъ помоляся Христу Богу свѣту и Богородице, Матере Его истинной, и святому ангелу хранителю моему, и всѣмъ святымъ, и началъ крестъ дѣлать. О, чюдо великое Христа Бога свѣта
об. нашего; о, скораго милосердія Спаса || нашего Христа; о, дивнаго исцеленія очей моихъ бѣдныхъ—креста ради Христова, бысть очи мои в томъ часѣ безболѣзнены и свѣтлы зѣло, а и рука моя стала потребна на службу кресту Христову. Слава Христу Богу свѣту нашему о всѣхъ сихъ во вѣки вѣкомъ, аминь.

И егда поможетъ ми Господь крестъ здѣлать малой или болшой поклонной или воротовой, и азъ его положу или поставлю на обычномъ мѣстѣ честно и поклонюся ему, и проговорю ему тропарь: «Спаси, Господи, люди Своя», и кондакъ: «Вознесыйся на крестъ», посемъ пѣснь шестую кресту, ирмосъ: «Божественное се и всечестное совершающе празднество богомудреніи

Божія Матере, пріидѣте, руками восплещемъ отъ Нея рождьшагося вѣрою славяще; Слава, Господи, кресту Твоему честному; Крестъ всѣмъ воскресеніе, крестъ падшимъ исправленіе, страстемъ умерщвленіе и плоти пригвожденіе, крестъ душамъ слава и свѣтъ вѣчь||ный; Слава, Господи, кресту Твоему честному; Крестъ вра- л. 129.
гамъ губитель, крестъ злочестивымъ язва и плѣненіе, и вѣрнымъ держава, благочестивымъ хранитель и бѣсомъ отгонитель; Слава; Крестъ страстемъ пагуба, крестъ помысломъ злымъ отгнаніе, крестъ сокрушеніе языческо искусително и духовомъ показася ловительство; И нынѣ; Крестъ воздвижеся и падаютъ духовъ воз- 10
душныхъ чинове, крестъ снисходитъ и нечестивіи вси ужасаются, яко молнію видяще крестную силу». Посемъ молитва кресту:

«Да [1]) воскреснетъ Богъ, и разыдутся врази Его, и да бѣжатъ отъ лица Его ненавидящіи Его; яко исчезаетъ дымъ, да исчезнутъ; яко таетъ воскъ отъ лица огня, тако да погибнутъ бѣси отъ лица 15
любящихъ Бога и знаменующихся крестнымъ знаменіемъ; и да возвеселимся рекуще: радуйся, кресте Господень, прогоняяй бѣсы силою на тебѣ пропятаго Господа нашего Ісуса Христа, во адъ сошедшаго и поправшаго силу діяволю и давшаго намъ крестъ Свой честный на прогнаніе всякаго врага и супостата. О пре- 20
честный и животво || рящій Кресте Господень, помогай намъ со об.
Пресвятою Госпожею Богородицею и со всѣми святыми небесными силами всегда и нынѣ и присно и во вѣки вѣкомъ, аминь». Посемъ: «Кресту Твоему покланяемся, Владыко, и святое воскресеніе Твое славимъ» трижды и поклоны три великія; таже: «Гос- 25
поди Ісусе Христе Сыне Божій, помилуй насъ; Спаси, Господи, и помилуй рабъ Своихъ, идѣже будетъ сей крестъ Твой честный носящихъ и держащихъ, и поклоняющихся ему, молящихся Тебѣ свѣту, и домъ той, и мѣсто то, идѣже будетъ крестъ Твой сей святый, отгони отъ нихъ всякъ духъ нечистъ, лукавъ, сатанинъ, 30
и всѣхъ бѣсовъ его, и злыхъ человѣкъ, и всякое дѣйство сатанино, и всѣхъ бѣсовъ его, и злыхъ человѣкъ, и избави ихъ, Господи, отъ всякаго расколу церковнаго и отъ всякія службы еретическія, и отъ всякія скорби, гнѣва, и нужды, и печали, и отъ всякія болѣзни душевныя и тѣлесныя, и прости имъ, Господи, 35

---

[1]) *Буква* Д *киноварью.*

всякое согрѣшеніе, волное и неволное, и спаси ихъ, Свѣтъ нашъ, и молитвами ихъ святыми, и мене грѣшнаго раба Твоего
л. 130. спаси», да и Богородице, и ангеломъ хранителемъ, || и всѣмъ святымъ о томъ же помолюся. И поклонъ. Таже: «Господи Ісусе Христе Сыне Божій, помилуй насъ; Со страхомъ и любовію приступаю Ти, Христе». Поклонъ земной. «Страхомъ убо грѣха ради, любовію же спасенія ради». Поклонъ земной. И приступя ко кресту, со страхомъ Божіимъ возму его рукою и цѣлую в подножіе, глаголя сице: «Осѣни ми, Господи, уста и языкъ благодатію Духа Твоего Святаго, силою креста Твоего святаго, на славу Тебѣ свѣту и на спасеніе бѣдной и грѣшной души моей». Таже—лице и очи. «Да всегда зрю к Тебѣ свѣту». Таже—уши. «Да слышу и разумѣю по воли Твоей святѣй». Таже—главу и умъ. «Да всегда угодная Тебѣ свѣту творятъ». Таже к сердцу приложу крестъ и реку сице со умиленіемъ: «Господи, благодатію Духа Твоего Святаго зажги и запали сердце мое любовію Твоею и всю внутреннюю мою, да всегда горитъ к Тебѣ свѣту, и очисти мя, Господи, отъ всякія скверны, плоти и духа, и спаси мя». Таже поцелую его паки и реку: тако-жъ и всѣхъ рабовъ Твоихъ носящихъ
об. и держащихъ, || и любящихъ Тя свѣта, очисти и спаси ихъ». Тажъ положу его на то же мѣсто и реку: «Вѣрую, Господи, яко ты еси Христосъ Сынъ Божій, распныйся на честнемъ крестѣ и воскресъ, и поклоняюся Тебѣ свѣту, и честному кресту Твоему, и воскресенію, и Пречистой Богородице и святымъ ангеломъ хранителемъ нашимъ, и всѣмъ святымъ Твоимъ». И поклонъ земный великій, или 2. Таже: «Слава и нынѣ; Господи помилуй, Господи помилуй, Господи благослови».

«Господи [1]) Ісусе Христе Сыне Божій, молитвъ ради Пречистыя Ти Матери, силою честнаго и животворящаго креста и святыхъ небесныхъ силъ бесплотныхъ, и святыхъ ангелъ хранителей нашихъ, и святаго пророка и предотеча Крестителя Иванна, и святыхъ славныхъ и всехвалныхъ апостолъ, и иже во святыхъ отецъ нашихъ Николы архіепископа Мирликійскихъ чюдотворца, и Филиппа митрополита московскаго, всея Русіи чюдотворца, и преподобныхъ и богоносныхъ отецъ нашихъ Зосимы и Саватія,

---

[1]) *Буква* Г' *киноварью.*

и Германа, и Иліи архимарита, и Иринарха игумена, соловецкихъ || чюдотворцевъ, и святаго имя рекъ, его же есть день, и л. 131.
всѣхъ святыхъ Твоихъ, помилуй и спаси насъ, яко благъ и человѣколюбецъ». «Господи помилуй» трижды. Сіе кресту совершеніе.

И[1]) егда, чадо мое любимое Афанасіе, дѣлаю азъ кресты тѣ 5
прилѣжно и утомляюся, дѣлая ихъ доволно, и возлягу опочинути
на одрѣ моемъ, и усну, и егда первой сонъ отидетъ отъ мене,
азъ же лежу на одрѣ моемъ, уже не спя, тогда ми чюдныя гласы
бываютъ, повелѣваютъ ми востати и дѣлати кресты сице, отъ внѣ
юду к темничному моему оконцу принича, яко юноша нѣкій добро 10
гласный чюднымъ и умиленнымъ, и свѣтлымъ гласомъ сотворитъ ми молитру сице: «Господи Ісусе Христе Сыне Божій, помилуй насъ»; азъ же реку «аминь»; и востану, и того дни зѣло ми поспѣшно бываетъ в рукодѣліи крестовъ. Да и сему азъ, чадо
мое Афанасіе, много дивлюся: дѣлаю азъ сего рукодѣлія двад- 15
цать пять лѣтъ или мнитъ ми ся близъ и тридесяти лѣтъ, || а ни ко- об.
торою снастію ни руки, ни ноги, ни посѣкъ, ни порѣзалъ; соблюдаетъ мя благодать святаго Духа и до днесь; а по мѣсте мнитъ ми ся болше пяти или шестисотъ здѣлано крестовъ. А егда дѣлаю ведерка или ящики или ино что, тогда много рукъ и ногъ 20
сѣкъ и рѣзалъ, и крови тачивалъ много. А егда не послушаю
гласа того, будящаго мя, и паки усну, тогда много ми
бѣси творятъ во снѣ пакости, иногда и осквернятъ мя окаяннаго
искушеніемъ; азъ же востану тогда с печалію и очищуся отъ искушенія по преданію старческому, и того дни крестовъ не дѣлаю, 25
укаряя себя сице: «недостоинъ ты, окаянный, сего святаго рукодѣлія—дѣлати крестовъ». А отъ рукодѣлія крестовъ только имывалъ
азъ денегъ—четыри денги, развѣ хлѣба и рыбы, и инаго нужныхъ тѣлесныхъ, а то все отдавалъ Христа ради. И аще кто
принесетъ ми за труды отъ крестовъ хлѣба или ино что ядомое и 30
нужное тѣлу моему, и азъ пріиму у нево во имя Христо || во и по- л. 132.
ложу ту милостыню пред образомъ Христовымъ и Пречистыя Богородицы, и прошу милости у Христа Бога и Богородицы приносящему рабу Христову, и чадомъ его, и всему дому его, да
умножитъ ему Христосъ Богъ вмѣсто сихъ сторицею и благосло- 35

---

[1]) *Буква* И *киноварью.*

витъ его во вся дни живота его, и весь домъ его, и да сподобитъ ихъ Господь и в будущемъ вѣце благословенія во вѣки вѣкомъ, аминь.

Ну, чадо мое Афанасіе и брате мой любимый, за любовь Христову сказано тебѣ житіе мое бѣдное и грѣшное, да сказано тебѣ и тайна моя о рукодѣліи крестовомъ; и аще хощеши, и ты твори тако же, да и всѣмъ тоже говорю рабомъ Господнимъ, любящимъ Христа Ісуса. Тому слава нынѣ и присно, и во вѣки вѣкомъ, аминь.

Да молю васъ о Христѣ Ісусѣ, не позазрите, Господа ради, простотѣ моей, чада моя и братія моя, и отцы, и вси раби Христовы, чтущіи и слышащіи сія вся; но простите мя грѣшнаго в словѣ и в дѣлѣ, и в помышленіи, и благословите, и молитеся за
об. мя, а васъ Богъ проститъ в семъ || вѣце и в будушемъ, аминь.

А сіе отъ Пчелы книги о терпѣніи: блаженъ человѣкъ, иже терпитъ досажденіе и таитъ прекословіе, многи грѣхи разсыпаетъ; книголюбецъ мало пищи пріемлетъ, понеже стоитъ межи смерти и безсмертія. Отъ книги Маргарита: в началѣ, рече Богъ, сотворимъ человѣка по образу Нашему и по подобію; толкъ: не по тѣлесному начертанію, но властный санъ, а по подобію—еже добродѣтельми уподоблятися Богу, сотворшему человѣка. Аминь.

ПРИМѢЧАНІЯ.

1—2.

Стр. 1—5. Г. А., XXVII, Б. 14, № 1—2 (1660—1666 г.): ветхая тетрадка, 11 листковъ, 4°, крупнымъ полууставомъ. На лицевой сторонѣ 1-го листка скорописью: «Похвала святѣйшему патріарху Никону и объ антихристѣ»; оборотъ—чистый; на дальнѣйшихъ 5 листкахъ текстъ «Похвалы», а начиная съ 7-го—«Объ антихристѣ»; на 2-мъ листкѣ заставка; буква «Д» въ словѣ «Днесь» (1:3) [1]) и предлогъ «Отъ» (3:7) киноварью; другія буквы и слова, написанныя киноварью, а также круги и значки указаны выше, въ подстрочныхъ примѣчаніяхъ. Вся тетрадка переписана одной и той же рукою.

Авторъ «Похвалы» пишетъ витіевато, прибѣгаетъ къ изысканнымъ словамъ и оборотамъ, каковы, напримѣръ: «аще круглость и болши солнца будетъ, свѣтлость же неродія» (1:14), «и паки яко конника, зарю утренюю является (1:17), «орай же... видѣ на нивѣ плѣвы уже жатьвѣ»... (1:22—29), и т. п.

Время, когда явилась «Похвала», можно опредѣлить, изъ ея связи 1) съ «запиской» по дѣлу Никона въ 1660 году, принадлежащей, по мнѣнію Н. Ѳ. Каптерева [2]), Епифанію Славинецкому [3]), 2) съ письмами боярина Н. А. Зюзина [3]) къ патріарху Никону въ декабрѣ 1664 года.

Авторъ «записки» признаетъ, что съ удаленіемъ Никона въ Воскресенскій монастырь 10-го іюля 1658 года, «кораблевѣ церкве Россійскія приключися, сущу кормчію, безкормчество», но возражаетъ тому, кто скажетъ: «не угоденъ бѣ (Никонъ) никому убо да не возведетъся», совѣтуетъ «Никона чести и служенія архіерейскаго не отчуждати, аще и

---

[1]) Первая цифра означаетъ страницу, вторая—строку.

[2]) *Каптеревъ, Н. Ѳ.*, т. II, стр. 259.

[3]) *Соловьевъ, С. М.*, т. XI, стр. 295. (Опечатка: Никита „Ивановичъ“ вм. Никита „Алексѣевичъ“).

безпрестоленъ будетъ... и тако видитъ ми ся Богу быти угодно, и оставльшему престолъ не безчестно, намъ безгрѣшно, и всему народу годѣ [1]).

Авторъ «Похвалы», въ свою очередь, осуждаетъ тѣхъ, кому «не угоденъ» былъ Никонъ, кому «отходъ» его казался «безчестнымъ»; онъ полагаетъ, что «великій архіерей» былъ «на высотѣ благочестія», и его отходъ на «край вселенныя» объясняетъ желаніемъ «и тамо сущихъ лучами своего ученія просвѣтить; сіе же и сотвори» (2 : 3).

Въ послѣднихъ словахъ заключается фактическое указаніе: осенью 1659 года Никонъ удалился изъ Воскресенскаго монастыря «въ Поморіе»,—сначала въ Шверскій монастырь на островѣ Валдайскаго озера, а затѣмъ въ Крестный на Кіѣ островѣ, предъ устьемъ р. Онеги [2]). Здѣсь онъ пробылъ до половины сентября 1660 года, пока не кончились въ Москвѣ засѣданія церковнаго собора, обсуждавшаго, съ февраля по августъ, вопросъ о поставленіи новаго патріарха. Въ маѣ соборъ было рѣшилъ: «чужду быти Никону патріаршескаго престола и чести вкупѣ и священства, и ничимъ не обладати»; но рѣшеніе это не было исполнено.

Кромѣ указанной выше «записки» въ пользу Никона, Славинецкимъ, за его подписью, представлены были двѣ «сказки», въ которыхъ онъ объяснилъ, почему нельзя лишить Никона архіерейства и священства; ему же поручено было составить соборное «Дѣяніе»; въ этомъ трудѣ Славинецкій опустилъ все, что касалось низложенія Никона [3]).

Въ такомъ же духѣ и такимъ же витіеватымъ слогомъ, какъ «Дѣяніе», написана и «Похвала».

Въ «Дѣяніи» Никонъ называется «благоговѣннымъ», и уподобляется апостолу «Павлу, изъ Милита изходящу». «Всѣ люди благочестіи, — говоритъ Славинецкій, — въ соборную церковь апостольскую стекшіеся, оному (Никону) престолъ свой оставляющу самоволно и отходящу, рыдаху и стенаху, и умиленно слезяху, и овіи убо вопіяху: «мы овцы твоя, ты пастырь нашъ, вскую насъ душеполезною слова Божіяго пажитію паствовати отрицаешися?» Овіи вопіяху: «мы чада твоя, ты отецъ

---

[1]) *Дѣло,* стр. 84—87.

Всѣ три монастыря были имъ основаны и оставались въ его рукахъ до конца 1666 года.

[2]) *Гиббенетъ, Н.*, ч. 1, стр. 214—220.—*М. Макарій*, т. XII, стр. 364.—*Дѣло,* стр. 84—88, 88—94, 94—109.

нашъ, вскую ны сиры оставляеши"? Овіи велегласно вопіяху: „мы таинственнаго церкви Божія тѣлесе уды, ты священная наша глава, вскую отъ насъ удесъ церковныхъ отлучаешися"? Вси же главы своя къ лицу земли преклоняще и руки его честныя лобызающе, да патріаршескаго престола своего не оставляетъ, да православная церкве Россійскія вдовы не творитъ, да словесное стадо Христово, себѣ врученное, паствуетъ и пастырскимъ духовнаго исправленія жезломъ на правую спасенія стезю возводитъ, усердно моляху» [1]). Непримиримый врагъ Никона, Паисій Лигаридъ замѣтилъ по поводу этихъ строкъ: «Для чего де было такіе рѣчи въ соборное Дѣяніе вносить? Знатно де, тотъ, кто то Дѣяніе слагалъ, на патріаршу Никонову руку радѣлъ, а не великому государю» [2]).

Въ рукописномъ сборникѣ трудовъ Епифанія, хранящемся въ Кіево-Печерской лаврѣ [3]) (№ 290—145), имѣется «Каталогъ на словеса, сочиненныя Епифаніемъ іеромонахомъ Славинецкимъ, яже здѣ не положишася», и въ немъ значится сочиненіе «О отшествіи съ престола Никона патріарха» (стр. 947); это сочиненіе упомянуто и въ письмѣ ученика Славинецкаго, Евфимія, къ ректору Кіевскаго братства Сильвестру Головчичу [4]). «Для исторіи,—говоритъ архіеп. Филаретъ,—Евфимій упоминаетъ объ одномъ сочиненіи Епифанія—„Объ отшествіи съ престола Никона патріарха". Вѣроятно, здѣсь разумѣются Дѣянія собора 1660 г., которыя записывалъ Епифаній, подававшій и особый голосъ свой о Никонѣ» [5]).

Для предположенія, что это «Слово» тождественно съ «Похвалой», у меня нѣтъ данныхъ; приведенныя выше замѣчанія имѣютъ одну

---

[1]) *Дѣло*, стр. 102—103.

[2]) *Гиббенетъ Н.*, ч. 2., стр. 588.—*Каптеревъ Н. Ѳ.*, т. II, стр. 285.

[3]) Приношу глубокую благодарность Духовному собору Лавры за предоставленіе мнѣ возможности ознакомиться съ этимъ сборникомъ въ С.-Петербургѣ.

[4]) *Чтенія*, кн. 8-я (засѣданіе 30 ноября 1846 года): *Ундольскій, В.* „Ученые труды Епифанія Славинецкаго", стр. 70.

[5]) *Филаретъ*, архіеп. харьк., „Обзоръ русской духовной литературы. 862—1720". Харьковъ, 1859, стр. 340.—Кратко упоминаетъ объ этомъ сочиненіи Славинецкаго и г. *Пѣвницкій* въ своей статьѣ „Епифаній Славинецкій, одинъ изъ главныхъ дѣятелей русской духовной литературы въ XVIII вѣкѣ" (*Т. К. Д. А.*, 1861, т. II, стр. 405—438; т. III, стр. 134—182; стр. 178).

цѣль—намѣтить кругъ, изъ котораго вышла «Похвала»: ясно, что въ этомъ кругу высоко цѣнили Никона, сочувствовали ему; знали здѣсь и Славинецкаго, читали его произведенія въ защиту Никона; иначе трудно было бы объяснить связь между «запиской» Славинецкаго и «Похвалой».

Виднѣе связь этой послѣдней съ письмами Зюзина.

Никонъ былъ посвященъ въ санъ патріарха 25 іюля 1652 года [1]); въ ноябрѣ того же года по государеву указу велѣно быть у него въ боярахъ окольничему Никитѣ Алексѣевичу Зюзину. Впослѣдствіи бояринъ былъ воеводой въ Путивлѣ (1654 — 1658) и въ Новгородѣ (1659—1661) [2]); нѣкоторое время патріархъ былъ на него въ большомъ гнѣвѣ, но это не помѣшало ихъ дальнѣйшей пріязни. Какъ только Никонъ задумалъ отреченіе, Зюзинъ узналъ объ этомъ отъ дьяка Ивана Калитина и уговаривалъ патріарха не уходить. «И послѣ тово, въ то-жъ лѣто, посылалъ къ нему многижда дьяка Ѳедора Торопова съ тѣмъ же: остави упорство свое и возвратись; и онъ приказывалъ всегда съ нимъ: будетъ де тому время, возвращюсь». Во время поѣздки Никона по сѣвернымъ монастырямъ (1659—1660) Зюзинъ былъ съ нимъ въ перепискѣ. Когда патріархъ вернулся въ Воскресенскій монастырь, къ нему заѣзжалъ, по пути изъ Новгорода въ Москву, Зюзинъ и спрашивалъ: «для чево сшелъ дерзосно и для чево не смиритъ себя предъ Богомъ и великимъ государемъ и церковь оставилъ?» Никонъ отвѣчалъ: «сшелъ де съ серца, а по времени возвращюсь, а ты де пиши ко мнѣ и впредь о пришествіи моемъ». Зюзинъ и писалъ нѣсколько разъ—съ Аарономъ старцемъ и съ попомъ Сисоемъ. Наконецъ, въ декабрѣ 1664 года Зюзинъ изъ разговоровъ съ думнымъ дворяниномъ А. Л. Ординымъ-Нащокинымъ и съ полковникомъ и головой московскихъ стрѣльцовъ А. С. Матвѣевымъ заключилъ, что самъ царь съ царицей желали возвращенія Никона. На этотъ разъ трудно было переслать письмо въ Воскресенскій монастырь; но черезъ справщика печатнаго двора, старца Александра Шестакова [3]), Зюзинъ нашелъ надежнаго человѣка въ лицѣ иподьякона Никиты Никитина. Съ 13-го по 17 декабря Зюзинъ и Никонъ дважды обмѣнялись пись-

---

[1]) *М. Макарій*, т. XII, стр. 8.

[2]) *Дворцовые разряды*, т. III, Спб., 1852, стр. 333.—*Барсуковъ*, *А.* „Воеводы", стр. 190 и 154.

[3]) *Бѣлокуровъ*, *С. А.* „Арсеній Сухановъ", ч. 1-я, М., 1891, стр. 433: „Съ іюля мѣсяца (1663 года) упоминается еще новый справщикъ — старецъ Александръ Шестаковъ, ранѣе бывшій чтецомъ на Печатномъ же дворѣ".

мами. Еще 14-го ноября патріархъ удалился «въ пустыню внѣ монастыря на молитву и постъ». «Трудихомся и молихомся,—писалъ Никонъ царю объ этомъ постѣ,—со слезами, вопіюще и плачуще, дондеже извѣститъ ми Господь Богъ, что суть подобаетъ сотворити, и что суть годно Его святой воли». Въ «маломъ снѣ» было ему видѣніе: явился святитель Іона и повелѣлъ: «Взыди на столъ свой и паси словесныя Христовы овцы, яже ти Господь поручилъ» [1]). О возвращеніи патріарха думалъ въ эти дни и Зюзинъ съ «пріятелями». Ссылаясь на бесѣду свою съ Ординымъ-Нащокинымъ онъ, отъ имени царя и царицы, звалъ патріарха въ Москву и давалъ ему самыя обстоятельныя указанія. Пусть онъ пріѣдетъ, не мѣшкая, 18-го, а не 19-го декабря, въ воскресенье, а не въ понедѣльникъ, къ заутрени, и прямо войдетъ въ Успенскій соборъ, возьметъ посохъ Св. Петра и станетъ на свое мѣсто. Если спросятъ: «для чего ты пришелъ и по чьему велѣнью», Никонъ долженъ отвѣтить: «пришелъ ни кѣмъ не званъ во своя, то мнѣ поручено Богомъ святительство, самъ отшелъ, [2]) самъ и пришелъ во свое, кому мнѣ бранитъ, дано мнѣ Богомъ и владѣю тѣмъ невозбранно по Его Святой волѣ». Пусть онъ скажетъ, что «по воли своей церковныхъ ради потребъ отъѣзжалъ и паки пришелъ; кто мнѣ возбранитъ, кто мнѣ въ церкви указщикъ?». Не надбно смущаться: «вси за то ему конечно ради и послушны будутъ, вси тому добрыя и вѣрныя намъ (царю и патріарху) обрадуются, а врази наши вси посрамятся». Царь будто бы просилъ Никона прійти «въ тишинѣ и въ любви, миръ и благословеніе нося съ собою», а то «вси опасни чаеть отъ нево жестокости и воздаянія и милости; и онъ бы христоподобно то учинилъ и хитростно ту вражію лесть убилъ; и въ чинъ пришелъ бы по чину своему, и архимарита и старцевъ лутчихъ съ собою взялъ своимъ святительскимъ чиномъ, яко же и прежъ».

---

[1]) *Дѣло*, стр. 123—124.

[2]) „Для правительства и бояръ нужно было показать, что патріархъ удалился отъ престола добровольно, своею волею, безъ всякой видимой причины, безъ всякаго повода со стороны государя", замѣчаетъ о. *П. Николаевскій* въ своей статьѣ: „Обстоятельства и причины удаленія патріарха Никона съ престола" (*Х. Ч.*, 1883, январь-февраль, стр. 179).—Въ данномъ случаѣ Никонъ готовъ былъ примириться съ государемъ; признавая самовольнымъ свой отходъ, онъ считалъ себя въ правѣ и вернуться по своей же волѣ.

Дѣло было задумано тайное, но патріархъ «отписки» Зюзина и свои «грамоты» иподьякону Никитѣ «казалъ и сказывалъ ему словомъ»; а Зюзинъ не скрылъ ничего отъ старца Александра, «да Ѳеанасью (Ордину-Нащокину) казалъ (письма Никона), чтобъ ему вѣдать про приходъ ево, и то сказалъ, съ кѣмъ писалъ патріарху; а что поддѣльно писалъ (отъ чужого имени), то укрылъ у нево, а написано было въ грамотахъ ево (Никона), что спасибо пріятелямъ (выше) писаннымъ—Аѳонасью и Артемону (Матвѣеву)» [1]).

Сколько было правды и лжи въ показаніяхъ Зюзина на допросѣ, кто знаетъ? но нельзя сомнѣваться, что у Никона были въ Москвѣ «пріятели», которые ждали его пріѣзда и готовились къ нему. Авторъ «Похвалы» пишетъ: «днесь свѣтло красуется» «великая, соборная церковь», «паки пріятъ своего пресвятаго престола православія»; «великій архіерей», «самъ ставъ посредѣ высочайшаго мѣста», «вниде во святая—никто же возбрани»; « облечеся во украшенія великаго святаго сана—никто же воспрети»; «видѣвъ православныхъ с радостію собирающеся и благословеніе пріемлющихъ», «ученія своего благочестія в сердца вѣрныхъ насади и добропріятныхъ всѣхъ услади»; «днесь радуется Христова церковь, яко чадъ своихъ архіерей Никонъ любовію просвѣщаетъ».

«Похвала» была согласована съ перепиской Никона и Зюзина, съ желаніями и планами патріарха и его друзей. Кто-нибудь изъ этихъ друзей, можетъ быть, близко знавшій Славинецкаго, и подготовилъ привѣтственное слово патріарху по случаю его возвращенія. Такъ какъ Никонъ строго согласовалъ свое поведеніе съ заранѣе намѣченнымъ планомъ, то «Похвала» стоитъ въ полномъ соотвѣтствіи съ тѣмъ, что происходило въ Успенскомъ соборѣ въ ночь съ 17 на 18 декабря 1664 года. Впрочемъ, она не воспроизводитъ дѣйствительность до конца. Никонъ прибылъ въ соборъ за «полпята часа до свѣта», «самъ сталъ посредѣ высочайшаго мѣста», взялъ посохъ св. Петра и преподалъ благословеніе не только народу, но и самому мѣстоблюстителю патріаршаго престола, ростовскому митрополиту Іонѣ, — царь однако потребовалъ, чтобы онъ немедленно вернулся въ Воскресенскій монастырь. Кто-либо изъ друзей Никона могъ сочинить «Похвалу», когда еще ждали патріарха въ Москву; но знать, какъ въ ту же ночь, «за часъ до свѣта», Никонъ «бѣ-

---

[1]) *Дѣло*, стр. 181—210.

жалъ» изъ собора, «отрясая прахъ отъ ногъ своихъ», знать, какъ отобрали у него посохъ св. Петра въ подмосковномъ селѣ Черневѣ, какъ допрашивали участниковъ дѣла, какъ наказанъ былъ Зюзинъ, и послѣ этого написать «Похвалу»—могъ бы лишь заклятый врагъ патріарха въ насмѣшку надъ нимъ.

Однимъ изъ такихъ враговъ и написано слово «объ антихристѣ». Связь между обоими памятниками очевидна: «Слово» направлено прямо противъ «Похвалы» и стремится разбить ее не только въ цѣломъ, но и по отдѣльнымъ фразамъ.

Первая половина «Слова», въ измѣненной однако редакціи, вошла въ 17 главу извѣстнаго сборника «Христіаноопасный щитъ вѣры» инока Авраамія. Эту главу «На проклятый Никоновъ соборъ» издатель «Щита», Н. И. Субботинъ, приписываетъ самому Авраамію съ полнымъ на то основаніемъ; но представляетъ ли она собой компиляцію, или сплошь написана Авраамiемъ, не вполнѣ ясно. Первыя строки ея служатъ какъ бы особымъ заголовкомъ: «Слово и на низложителей и разорителей церковныхъ, на убійцовъ и губителей христіанскаго рода и на разрушителей православныя вѣры, на властей темныхъ послѣдняго лютаго времени сего»; далѣе также встрѣчаются какъ бы заголовки отдѣльныхъ статей: «О церкви, о константинопольской церкви, о грекахъ». Въ этой послѣдней статьѣ авторъ говоритъ: «нарушается же ся отъ грековъ и наша православная вѣра, хощетъ бо змій вселукавый потопить всю вселенную водою невѣрія, изходящею из устъ его, по великому Іоанну Богослову. Терпитъ же и пріемлетъ гоненіе наша россійская, от Сіона изшедшая церковь не отъ агарянскихъ внучатъ, ни от поганыхъ турокъ, ни отъ [и]ныхъ поганыхъ языкъ, но от всепагубнаго сына геены, Никона еретика, злѣйша и лютѣйша паче всѣхъ древнихъ еретиковъ: они бо аще и зли суть, но на благочестіе не возмогоша, но сами спяти быша и падоша; сей же, положивый всю вселенную пусту, и гради огнемъ невѣрія зажже, паче же богоборство воздвиже и гоненіе веліе, а благочестію окончаніе сотвори и антихристово темное, о лютѣ! царство востави и Христово стадо распуди». Далѣе слѣдуетъ «Слово объ антихристѣ»: «Той бо лютый блудный змій, двоевидный и многовидный врагъ, положи уста своя на небо; ангеломъ изгнанный паки еще брови своя возводитъ на апостольское зданіе и пишетъ не утвержеиным душамъ, скрывъ у нихъ лестію скипетръ небеснаго царя, непобѣдимую побѣду (*на полѣ*: в сложеніи перстовъ) и в того мѣсто утвержаетъ знаменіе

звѣрино, печать антихристову, себе же овчаобразный волкъ нарицая сіяніемъ солнечнымъ [1]), понеже в немъ темномудрый духъ дѣйствуетъ, а яже глаголетъ: не чюжая бо воспріяхъ, но Богомъ порученное, кій бо Богъ поручи ему? Еда вси апостоли? Еда святый Духъ ознаменова явственно? Но пришествіе его по дѣйству сатанину. Сей же всѣмъ святымъ врагъ (*на полѣ*: сатанинъ первенецъ), помрачитель вселенныя, адовъ песъ, не по божественнымъ правиломъ, без знаменія святаго Духа, пастырскій жезлъ пріятъ [2]), точію возлюбленъ утвердившимъ имя свое на земныхъ, яко-жъ злѣ возведенный великимъ княземъ Георгіемъ Маркій (*на полѣ*: Макарій) безумный или яко Митяй, возлюбленъ великимъ княземъ Димитріемъ Ивановичемъ Донскимъ; но обаче оный Макарій безумный и Митяй, рекомый Михаилъ, архимандритъ Спаса Новаго монастыря, препрости бяху, точію любоначалія недугомъ одержими; а сей же не тако, но явный врагъ, беззаконникъ и прелюбодѣй, хишникъ, яко-жъ пишутъ об немъ во изверженіи его свои ему ученицы в соборномъ своемъ моленіи ко царю, яко-жъ напреди во иной главизнѣ явлено будетъ, и яко Голіаѳъ своимъ ему мечемъ убіенъ бысть (*на полѣ*: ископалъ ровъ подъ церковію и самъ в онь впадеся) и не воста инъ никто таковъ законопреступникъ. Сей бо злохитренный антихристовъ предтеча, ему же клятвы уста его полна суть и горести и льсти подъ языкомъ его, и на любящихъ Бога ненависть имѣя, на него же положено не исцѣлное проклятіе отъ иже до третіяго небесе восхищеннаго избраннаго сосуда, апостола Павла, и отъ святыхъ отецъ вселенскихъ седми соборовъ. А яже возлюбивый его не позна и не уразумѣ в своей души прелести его, яко омрачи его мысленнаго лва лженія. Егда же постави его вмѣсто Христа и икону его звѣриную написану воспріятъ, тогда на обличеніе знаменіе и гнѣвъ Божій совниде в державу его, многоболѣзненымъ жезломъ смиряя пагубу»...

Конецъ главы иной, чѣмъ въ «Словѣ объ антихристѣ»: рѣчь идетъ о «всебеззаконномъ соборѣ» учениковъ Никона, о бѣдствіяхъ всей Руси въ наказаніе за этотъ соборъ, о страданіяхъ «чадъ не смущенной и непорочной церкви» и погибели вѣры. «Воззри, христолюбче,—восклицаетъ

---

[1]) Въ *Матеріалахъ*, т. VII, стр. 89, опечатка; слѣдуетъ читать: „солнечнымъ". Отрывокъ печатается по копіи, которую любезно выслалъ мнѣ хранитель Синодальной Библіотеки въ Москвѣ, Н. П. Поповъ.

[2]) Выправлено на полѣ изъ „пріяхъ".

авторъ, — убо аще не лѣностенъ еси, обрящеши ли гдѣ правѣ напечатанную безъ всякаго порока книгу отъ Никонова бѣшенова начальства лѣтъ 15 и болши»? [1]) Самъ Авраамій говоритъ, что «книга» его «сочинися во 176 году»; но не вся,—замѣчаетъ Н. И. Субботинъ,—а лишь первыя 33 главы; новыя статьи (гл. 34 — 46) внесены, несомнѣнно, позднѣе 1668 года [2]). Въ іюлѣ 1667 года исполнилось 15 лѣтъ съ тѣхъ поръ, какъ Никонъ сталъ патріархомъ; «лѣтъ черезъ 15 и болши» и такіе враги Никона, какъ Аввакумъ, Епифаній, Лазарь, и даже самъ Никонъ, осужденные на соборѣ 1666—7 г., были уже въ ссылкѣ. Включая «Слово объ антихристѣ» въ 17-ю главу «Щита вѣры», Авраамій нѣсколько измѣнилъ первую половину статьи и совсѣмъ отбросилъ вторую, съ ея символическими кругами и надписями» [3]). Въ первой редакціи Никонъ — антихристъ, во второй — лишь предтеча антихристовъ. И. Ѳ. Нильскій указалъ, что «въ ученіи Авраамія объ антихристѣ замѣчается какая-то неустойчивость, колебаніе, не рѣдко доходящее до прямого противорѣчія»; колебаніе это объясняется, между прочимъ, перемѣной въ судьбѣ Никона: простой монахъ, заточенный въ Ѳерапонтовъ монастырь, не внушалъ Авраамію прежнихъ опасеній [4]).

Въ «Словѣ объ антихристѣ» второй редакціи, имѣя въ виду, вѣроятно, соборъ 1666—7 г., Авраамій говоритъ объ «ученикахъ» Никона: «свои (же) ему (Никону) ученицы пишутъ объ немъ во изверженіе в собственномъ своемъ моленіи ко царю [5]); по первой же редакціи, они не могли «зрѣти противу его прелести» (3 : 16); ослѣпленные «прелестью» патріарха-«антихриста», они не могли «притупить діавольскій умъ» на своемъ «не освященномъ соборѣ» (3 : 14); такимъ «соборомъ» авторъ «Слова» называлъ, вѣроятно, собраніе или кругъ лицъ, желавшихъ видѣть патріарха снова на престолѣ.

И въ «Словѣ» первой редакціи, и въ «Похвалѣ» встрѣчаются такія указанія, какъ «днесь», «нынѣ»,—во второй редакціи «Слова» они устранены; въ первой редакціи «Слова» авторъ негодуетъ, что Никонъ «па-

---

[1]) *Матеріалы*, т. VII, стр. 89—91, 93.

[2]) *Матеріалы*, т. VII, стр. X.

[3]) Буквы „анфм“ означаютъ, конечно, „анафема“ (5 : 4 сн.).

[4]) *Нильскій, И. Ѳ.*, „Нѣсколько данныхъ по вопросу, какъ учили объ антихристѣ первые расколоучители“.—*Х. Ч.*, 1889, май—іюнь, стр. 702 и 707.—*Его же*, „Объ антихристѣ“, изд. 3-е, Спб., 1899, стр. 168.

[5]) *Матеріалы*, т. VII, стр. 90.

стырскій жезлъ удержитъ», во второй — новое сказуемое «пріятъ» указываетъ на перемѣну въ судьбѣ патріарха: послѣ собора 1666—7 г. уже нельзя было негодовать, что Никонъ «сохраняетъ за собою власть».

Итакъ, оба памятника явились, повидимому, въ связи съ неудачной попыткой Никона вернуть себѣ власть: «Похвала»—не ранѣе возвращенія Никона изъ «Поморья» въ 1660 году, вѣроятно, въ концѣ 1664 года; «Слово объ антихристѣ» — не позже 1666 года. Если считать доказаннымъ утвержденіе Н. И. Субботина, что вся 17 глава «Щита» принадлежитъ Авраамію, то послѣднему принадлежитъ, конечно, и возраженіе на «Похвалу». На вопросъ о томъ, какъ «Похвала» могла оказаться въ рукахъ Авраамія, отвѣчаетъ «Роспись, что взято у Ѳеоктиста чернца книгъ и писемъ», напечатанная Н. И. Субботинымъ (*М.*, т. I, стр. 323—339). «Достойно замѣчанія, — говоритъ издатель, — что расколоучители очень интересовались разными актами и статьями по дѣлу объ удаленіи Никона съ патріаршей каѳедры: у Ѳеоктиста оказалось ихъ значительное количество». Подъ № 36 указано, напримѣръ, «четырнадцать тетратокъ, въ четверть связаны, а въ нихъ писано въ началѣ о сшествіи святѣйшаго Никона патріарха и дѣяніи преосвященнаго собора о Никоновѣ-же патріарха сшествіи». Можетъ быть, въ числѣ этихъ «тетратокъ въ четверть», отобранныхъ у Ѳеоктиста при обыскѣ по указу 4 января 1666 года (*М.*, т. I, стр. 321), была и «Похвала» съ возраженіемъ «Объ антихристѣ». Можетъ быть, эта тетрадка взята была у инока Авраамія при его арестѣ въ февралѣ 1670 года. На допросѣ Авраамій показывалъ, что ему «досталися писма отъ покойнаго игумена» Ѳеоктиста [1]) (*М.*, т. VII, стр. 388), а этотъ послѣдній получалъ рукописи отовсюду—отъ протопопа Стефана Вонифатьева, отъ митрополита Питирима, отъ епископа Александра вятскаго, отъ протопопа Ивана Неронова и отъ другихъ лицъ; онъ добылъ даже «отписку преосвященнаго Никона, митрополита новгороцкаго, къ духовнику, къ Степану Нифантьевичу, ево руки, на трехъ столбцахъ» (*М.*, т. I, стр. 331, № 44). Ѳеоктистъ или Авраамій легко могли достать и «Похвалу». Если послѣдняя была написана подъ вліяніемъ Епифанія Славинецкаго или при его участіи, то она могла имѣть особый интересъ для расколоучителей и потому, что Славинецкій былъ однимъ изъ борцовъ противъ раскола. Въ

---

[1]) Ѳеоктистъ, бывшій игуменъ московскаго Златоустова монастыря, умеръ въ концѣ 1666 или въ началѣ 1667 года. *Д. А. И.*, т. V, стр. 457—584.—*Матеріалы*, т. I, стр. 356; т. II стр. 9.—*Смирновъ, П. С.*, стр. LXXXIII.

указанномъ выше сборникѣ Кіево-Печерской Лавры имѣются три «слова» Епифанія противъ раскольниковъ, занимающія около 60 страницъ. Къ сожалѣнію, авторъ не даетъ ни одного современнаго ему имени, ни одной даты. Вкратцѣ содержаніе этихъ «словъ» изложено г. Пѣвницкимъ [1]).

Оба памятника печатаются съ буквальной точностью; удерживаются, по возможности, и знаки препинанія, выставленные въ подлинникѣ.

— *3 : 29.* Ни въ печатныхъ матеріалахъ, ни въ изслѣдованіяхъ по исторіи русской церкви, сколько мнѣ извѣстно, не встрѣчается «Макарій» или «Маркій», «злѣ возведенный великимъ княземъ Георгіемъ».

Повѣсть о Митяѣ въ лѣтописи имѣетъ особое заглавіе: «О Митяи архимандритѣ» и слѣдуетъ за повѣстью «О преставленіи св. м. Алексія».

3.

Стр. 5—7. Г. А., XXVII, Б. 14, № 3, 1665 г.: 2 листа, f°; собственноручная подпись: «Архимандритъ Филоѳей».

Иверскій, на островѣ Валдайскаго озера, монастырь основанъ патріархомъ Никономъ въ сентябрѣ 1653 г. [2]). Филоѳей былъ здѣсь архимандритомъ съ 1658 г. († 18 апрѣля 1669). Іоакимъ Савеловъ былъ старцемъ-строителемъ (впослѣдствіи келаремъ) Иверскаго монастыря, а съ 1664 г. — архимандритомъ Чудова монастыря въ Москвѣ; 22 декабря 1672 г. возведенъ въ санъ митрополита новгородскаго; 23 іюля 1674 избранъ и 26 іюля возведенъ въ санъ патріарха московскаго [3]). Филоѳей зналъ Іоакима въ Иверскомъ монастырѣ, поэтому и писалъ ему: «Яко же прежде (любовью твоей) наслажахомъся, такъ и нынѣ прилѣжно молимъ, да совѣтуеши (отцу Северіану) намъ полезная» (6 : 14). Въ V томѣ *Русской Исторической Библіотеки*, Спб., 1878, напечатаны сотни актовъ Иверскаго монастыря, но въ нихъ не встрѣчается указаній на отца Северіана.

Приписка о Паисіи Лигаридѣ и Никонѣ на оборотѣ 2-го столбца относится къ двумъ дальнѣйшимъ документамъ, найденнымъ вмѣстѣ съ посланіемъ Филоѳея: послѣднее служило для нихъ какъ бы обложкой. Почеркъ словъ «Пасиѣя митрополита Гаскова е писемъ переводъ по гре-

---

[1]) *Т. К. Д. А.*, 1861, т. III, стр. 154—160.

[2]) *Гиббенетъ, Н.*, ч. 1, стр. 18.

[3]) *Строевъ, П. М.*, ст. 7.—*Р. И. Б.*, т. V, стр. 276—277.

*

чески», напоминаетъ руку, писавшую переводъ извѣта дьякона Гавріила (№ 4 б.); слова «и Никонова грамота», повидимому, другой рукою и не тою, какой написано посланіе Филоѳея.

4 а—б.

Стр. 7—10. Г. А. XXVII, Б. 14, № 4 (1665 г.): а) 1 столбецъ рукой д. Гавріила, б) 2 столбца, скрѣплены собственноручной подписью д. Гавріила; переводъ написанъ, повидимому, той же рукою, какою сдѣлана приписка на посланіи Филоѳея, (въ словахъ: «Пасиѣя... гречески») [1])

Исправленный переводъ извѣта д. Гавріила.

Первое егда литургисалъ въ Яссахъ, и имали его на пиръ, егда литургисалъ въ Бырновскомъ монастырѣ; и тако, егда возсталъ отъ пира, поиде, и ухватилъ малаго, котораго онъ у себя имѣлъ, Антонія Метилинопула, и спадеся съ нимъ на верху; егда пался, пришли торговцы и отъяли его отъ рукъ его. И онъ митрополитъ побѣже оттуда и пошелъ въ Рашковъ. И какъ выѣхали изъ Рашкова, пріѣхали въ Нѣжинъ, и тамо пребысть въ день Успенія Пресвятыя Богородицы, августа 15 числа. И какъ выѣхали изъ Нѣжина, онъ ударилъ и разбилъ Кирьяку голову и толмачу голову топоркомъ. И тако возвратихомся назадъ паки въ Нѣжинъ. И какъ поидохомъ въ Нѣжинъ, взялъ малаго Кирьяка, и пошелъ, и отдалъ воеводѣ на одну нощь; по утру паки, какъ увидѣлъ воевода, что онъ не повиненъ, отпустилъ его. И поидохомъ до Путивля; тако пріиде и толмачъ Даніилъ. По сихъ поидохомъ тутъ до Москвы и, какъ пріидохомъ въ Калугу, во единъ отъ градовъ, идѣже есть воевода, отъ того города шли два крестьянина; тотъ митрополитъ, какъ ихъ увидѣлъ, позвалъ ихъ какъ бы для благословенія; и, когда они подошли, онъ ихъ ухватилъ, будто они воры; сталъ ихъ бить, такъ что разбилъ имъ головы, и руки имъ вывернулъ, а затѣмъ связанныхъ отвелъ ихъ къ воеводѣ въ городъ; и тамъ обрѣлися знатцы, что они добрые люди, тако и воевода ихъ отпустилъ. И за то, что воевода отпустилъ тѣхъ людей,

---

[1]) Прочесть и списать греческій текстъ „извѣта“ и письма Паисія Лигарида (№ 5) мнѣ помогли А. А. Дмитріевскій и Х. М. Лопаревъ; редакцію и переводъ обоихъ памятниковъ принялъ на себя В. Н. Бенешевичъ.

разсердился на него и бранилъ, и вѣру его, законъ его, и проклиналъ его самого и царя ихъ, называлъ студодѣями, и свиньями ихъ называлъ. Нощи тоя, идѣже спахомъ тамо, ухватилъ малаго Ромашку для студодѣянія; и онъ для того, чтобы не пасться съ нимъ, разодралъ портки его. Тако оттуда пріидохомъ въ Калугу и тамо, егда пріидохомъ въ Калугу, говорилъ митрополитъ Даніилу, яко малый сей Ромашко аще не останется здѣ въ Калугѣ, я не поѣду внутрь до столицы. И тако оставленъ малой въ Калугѣ. А мы поидохомъ тутъ къ Москвѣ и, какъ пріидохомъ къ Москвѣ, черезъ два-три дня онъ сговорился со Агаѳангеломъ, и тотъ къ нему малыхъ приводилъ, и онъ съ ними студодѣялъ. И въ день святаго Димитрія заперся съ Ивашкомъ въ кельѣ и до пятаго часа нощи ѣли и пили мясо и куры, и онъ съ нимъ Ивашкомъ студодѣялъ во всю нощь, и табакъ пили, и иное. Въ воскресенье, егда было поставленіе епископу, во весь день ѣли кебабы [1]) и куры, и вечеромъ пришелъ Лигаридъ и ухватилъ его за браду для того, чтобы обрѣзать ее у него, и я, чтобы видѣть то, что онъ дѣлаетъ, не захотѣлъ быть вмѣстѣ съ нимъ [2]).

Азъ діаконъ Гавріилъ сіе видѣлъ, сіе свидѣтельствую, и если что новое, по вашему приказанію, руку мою и приложилъ.

— *9:3.* Въ современномъ переводѣ «извѣта» искажены нѣкоторыя имена: въ Яссахъ имѣется Бырновскій, а не Пурноскій монастырь. «Господарь Миронъ Бырновскій считается строителемъ и благотворителемъ очень многихъ монастырей и церквей Молдавіи. Ясскій монастырь его имени не былъ оконченъ при жизни господаря, обезглавленнаго въ Константинополѣ въ 1633 г., и только Евстратій Дабижа окончилъ постройку въ первой половинѣ 60-хъ годовъ XVII вѣка. Здѣсь и похороненъ Евстратій; надъ его могилой каменная плита съ славянской надписью 1665 года» [3]).

— *9:7.* Путь изъ Яссъ въ Москву лежалъ черезъ Рашковъ (Расковъ) и Нѣжинъ (Нижней).

— *10:5.* Извѣстіе Гавріила о ссорѣ митрополита съ Паисіемъ Лига-

---

[1]) „Кебабы"—жареное мясо.

[2]) Повидимому, текстъ не конченъ.

[3]) *Яцимирскій, А. И.*, „Славянскія и русскія рукописи румынскихъ библіотекъ", Спб., 1905, стр. 862.

ридомъ подтверждается челобитной чернаго дьякона Моисея: онъ пишетъ, что «въ роспросѣ», происходившемъ 3 іюня 1665 года, по оговору «газскаго митрополита Паисія Лигарида дьякономъ его, Агафангеломъ грекомъ», а также въ «сказкѣ» своей «письменной», онъ Моисей «припамятовалъ, въ боязни и въ кручинѣ своей, обвѣстить» «царю про его дьяконову воровскую грамотку, какъ писовалъ онъ къ Никону патріарху свои воровскія замыслы и ссоры, и возмущенія, и какъ писалъ онъ доводъ на газскаго митрополита Паисія, и давалъ мнѣ спрашивать рѣчи на русскою, и я, высмотря, ему дьякону говорилъ: отъ кого тебѣ про митрополита вѣдомо, что онъ еретикъ? И онъ дьяконъ сказалъ: я де самъ слышалъ, какъ де бранилися онѣ съ Макаріемъ митрополитомъ гревенскимъ, называлъ де его Паисія митрополита еретикомъ и папежникомъ, и латышемъ, и мясоѣдцомъ, и блудникомъ, и бороду де ему въ тѣ поры хотѣлъ отрѣзать ножомъ» [1]).

Въ «греческихъ дѣлахъ» Московскаго Главнаго Архива М. И. Д. имѣются указанія на то, что 1) едва-ли Макарій былъ въ Москвѣ 2-го сентября 172 (1663) года: дѣло № 3 содержитъ записи о выдачахъ находившимся тогда въ Москвѣ греческимъ властямъ—митрополиту газскому Паисію, митрополиту сербскому Ѳеодосію и архіепископу погоянинскому Нектарію, но Макарій гревенскій не упомянутъ, 2) вѣроятно, онъ не появлялся въ Москвѣ и до 13 іюля 172 (1664) года: въ дѣлѣ № 28 на челобитной за одного грека подписались Паисій газскій, Аѳанасій иконійскій, Ѳеодосій сербскій и Нектарій погоянинскій, но подписи Макарія нѣтъ; 3) 18 марта 173 (1665) года онъ былъ уже въ Москвѣ: въ дѣлѣ № 34 значится выдача для праздника Цвѣтоносныя недѣли Паисію газскому, Козьмѣ александрійскому, Ѳеодосію сербскому и Макарію гревенскому; 4) въ дѣлѣ 174 года № 12 находятся двѣ челобитныя Макарія: одна о выдачѣ поденнаго корма съ помѣтой 6 ноября 174 (1665) года—государь пожаловалъ, велѣлъ «давать поденной кормъ передъ прежнимъ вполы»; другая—о выдачѣ дровъ, и по ней в декабрѣ того же 174 (1665) года велѣно давать дрова въ 174 году «противъ прошлаго года»; однако по дѣлу 174 (1665) года № 1 видно, что греческія власти были у царя на праздникъ Рождества Христова, но Макарій среди нихъ не упомянутъ.

По всей вѣроятности, Макарій пріѣхалъ въ Москву въ 20-хъ чи-

---

[1]) *Гиббенетъ, Н.*, ч. 2, стр. 785—786.

слахъ октября 173 (1664) года, дня за три до «св. Димитрія» (память св. Димитрія Селунскаго празднуется 26 октября); съ 22 декабря 173 (1664) по 27 января 173 (1665) года онъ принималъ участіе въ соборныхъ опредѣленіяхъ по дѣлу о пріѣздѣ Никона въ Москву ночью 18 декабря 173 (1664) года [1]); въ іюнѣ 173 (1665) года дьяконъ Моисей припоминалъ разсказъ дьякона Агаѳангела [2]) о спорѣ Макарія съ Паисіемъ Лигаридомъ; на Рождествѣ 174 (1665) года Макарій не былъ у царя вмѣстѣ съ остальными греческими властями [3]); хотя царь и велѣлъ давать ему кормъ на 174 (1665—1666) годъ, однако на соборѣ 1666—1667 г. его имя не упоминается.

Въ старинной архивной описи Соловецкаго монастыря указана подъ 1666 годомъ «грамота архимандриту Варѳоломею о присылкѣ въ Соловецкой монастырь греческаго митрополита Макарія, котораго повелѣно отдать подъ началъ къ старцу добру и искусну, къ церкви ходить всякой день и изъ монастыря никуда не отпускать» [4]). Во 177 (1669) г. въ іюлѣ мѣсяцѣ въ Сумской острогъ «выслано было изъ Соловецкаго монастыря отъ мятежниковъ черньцовъ и бѣлцовъ двѣнадцать человѣкъ, которые въ разныхъ годѣхъ ссыланы съ Москвы»; строитель Соловецкаго монастыря, старецъ Иринархъ Тарбѣевъ, жаловался, что «нынѣ де тѣ ссылные люди сидятъ въ тюрмѣ и многія крамолы и безчинства чинятъ, а за утѣсненіемъ тѣхъ ссылныхъ людей въ Сумьскомъ держать и крѣпить негдѣ». На «докладное писмо» Тарбѣева послѣдовалъ въ октябрѣ 1670 года царскій указъ стряпчему Игнатью Волохову, чтобы онъ «тѣхъ черньцовъ и бѣлцовъ изъ Сумьского разослалъ въ монастыри»; въ «росписи» упомянутъ и м. Макарій гревенскій: его велѣно было сослать въ Крестный монастырь «къ строителю, къ старцу къ Андреяну» [5]).

---

[1]) *Дѣло,* стр. 162—164, 169, 173—175.

[2]) О д. Агаѳангелѣ—*Н. Ѳ. Каптеревъ*, стр. 184 и 188; т. II, стр. 273—274.

[3]) Данныя изъ „греческихъ дѣлъ“ Московскаго Главнаго Архива любезно сообщилъ мнѣ С. А. Бѣлокуровъ.

[4]) *Копіи съ грамматъ, собраныхъ въ старинномъ архивѣ Соловецкаго монастыря*, т. II, № 115, стр. 221. — Приношу глубокую благодарность Совѣту Казанской Духовной Академіи за предоставленіе мнѣ возможности воспользоваться этой рукописью (Б—ка К. Д. А., № 1478—19) въ С.-Петербургѣ.—*Бѣлокуровъ, С. А.*, „Матеріалы“, стр. 74, № 2680.

[5]) *Д. А. И.*, т. V, № 67, стр. 344 (VIII).

5.

Стр. 10-12. Г. А., XXVII, Б. 14, № 5, 1666 г.: 2 листа, f°, на 1-мъ—письмо, на 2-мъ—адресъ письма Паисія Лигарида [1]); оба—его рукой.

Переводъ.

Благочестивѣйшая, славнѣйшая, пресвѣтлая, словеснѣйшая и достопочтеннѣйшая моя мати, госпожа, госпожа Роксандра!

Вседушевно молюсь за твою пресвѣтлѣйшую славность и благословляю со всѣмъ домомъ, проея Господа Бога о здравіи души и тѣла во всякомъ благодушіи и радости.

Честныя и тревождѣленныя письма я получилъ, и все дѣло, состоявшееся по желанію я принялъ, [ ] и я, черезъ посредство подателя письма подобающее о твоихъ сокровищахъ съ добрымъ обѣщаніемъ и ласковымъ пріемомъ. Услышалъ однако и кое-что непріятное для вождя (игумена?) и очень смутился духомъ, какъ это никогда не перестаетъ діаволъ докучать вождю (игумену?); и если есть сколько-нибудь измѣненіе, то необходимо, чтобы произошло какое-нибудь исправленіе и возстановленіе въ прежній видъ, такъ какъ мнѣ болѣе не кажется достаточнымъ первое желаніе и прежнее полномочіе черезъ посредство вселюбезнѣйшаго нашего учителя и хартофилакса; если же все обстоитъ въ мирѣ, — что и да будетъ! — опять пусть будетъ сдѣлано напоминаніе, возобновленіе какъ бы вкратцѣ для бо̀льшаго удостовѣренія и для обличенія недруговъ нашихъ. Я уже раньше написалъ о нѣкоемъ соглашеніи; не знаю: нравится ли? Однако хотѣлъ бы имѣть свѣдѣнія для просвѣщенія и руководства моего личнаго. Августинъ, племянникъ мой, отправился на Хіосъ и, если онъ разузнаетъ и придетъ сюда въ столицу, я прошу, чтобы ты позвала его, и чтобъ встрѣтилась съ нимъ и, если у тебя есть какое-нибудь письмо, дай его въ руки ему, чтобы онъ принесъ его мнѣ, такъ какъ [ ] и не происходитъ.

О Мелетіи я не узналъ въ точности, гдѣ онъ находится; извѣстно только, что онъ выбылъ изъ Мисира. Ничего другого я не услышалъ, и потому я огорченъ до смерти изъ-за дальнѣйшей его судьбы, такъ какъ

---

[1]) Бумага съ филиграныю la folie. *Лихачевъ, Н. П.*, „Бумага“, табл. 55, № 475.

и дороги дальнія и трудныя, и Господь знаетъ, что принесетъ завтрашній день. Мудрѣйшаго во врачахъ-философахъ, господина Александра, отъ всего сердца обнимаю и цѣлую; хорошо бы имѣть отъ всемудрыхъ рукъ его письмо, написанное по латыни, чтобы я могъ представить его тамъ, гдѣ нужно, и особенно въ руки великаго, отъ васъ; пусть онъ намѣтитъ необходимое вкратцѣ, со включеніемъ милости, и, можетъ быть, недреманное око увидитъ и сдѣлаетъ то, что намъ кажется недостижимымъ. Мудрой и разумнѣйшей достаточно немногое, и все то, что полезно мнѣ, она не преминетъ исполнить съ радостью, пишу-ли я, или не пишу, такъ какъ она любитъ меня всей душой и всѣмъ помышленіемъ.

Будь здорова душою и тѣломъ, тревожделѣннѣйшая мати, и здравствуй на многіе годы для нашего укрѣпленія и для всякаго подаянія помощи.

1666 года января 23-го. Твоей благочестивѣйшей преизрядности молитвенникъ и твой навеегда.

Смиренный митрополитъ газскій Паисій Лигаридъ.

Адресъ:

Преизряднѣйшей, благочестивѣйшей, преславнѣйшей, словеснѣйшей госпожѣ, госпожѣ Доннѣ Роксандрѣ, радостно, здорово и благопріятно да будетъ вручено въ Константинополѣ.

По словамъ Н. Ѳ. Каптерева, Паисій Лигаридъ, «запрещенный архіерей-авантюристъ, лишенный своимъ патріархомъ сана и каѳедры, но съ замѣчательной смѣлостью, благодаря своимъ подложнымъ грамотамъ, долго разыгрывавшій въ Москвѣ роль дѣйствительнаго газскаго митрополита, выпрашивавшій у царя значительныя суммы на уплаты долговъ своей несуществующей епархіи, лишь содѣйствовалъ предубѣжденію русскихъ противъ грековъ» [1]). Никонъ открыто выразилъ свое презрѣніе къ Лигариду, какъ только понялъ, на чьей онъ сторонѣ; плохо отзывались о немъ и восточные патріархи—іерусалимскій Нектарій [2]) и константинопольскій Діонисій. «Во 173 (1665) году,—пишетъ Діонисій,—артофи-

---

[1]) *Каптеревъ, Н. Ѳ.*, стр. 206, также 181—207: т. II, стр. 517—518, также 269—287, 502—518.

[2]) *Каптеревъ, Н. Ѳ.*, т. II, стр. 504—505.

лаксіи докучалъ мнѣ, чтобъ я написалъ въ грамотѣ, чтобъ газскому быть екзархомъ, токмо я ему того не попустилъ, и буде такая грамота объявилась у царя и то всѣялъ плевелы артофилаксіи, а Глигаридіи лоза не константинопольскаго престола и я его православна не нарицаю, (потому) что слышу отъ многихъ, что онъ папежинъ и лукавъ человѣкъ» [1]). А между тѣмъ, благодаря подложнымъ грамотамъ, Лигаридъ и выдавалъ себя въ Москвѣ за экзарха константинопольскаго патріарха, уполномоченнаго для суда надъ Никономъ и для рѣшенія русскихъ церковныхъ дѣлъ [2]). На этотъ судъ приглашены были восточные патріархи, и съ грамотами къ нимъ, по рекомендаціи Паисія, былъ отправленъ дьяконъ Мелетій. Ему удалось привлечь патріарховъ александрійскаго и антіохійскаго; другіе отказались; вѣсти приходили рѣдко и поздно; знали, что Мелетій выѣхалъ 25 мая 1665 изъ Египта; въ декабрѣ того же года И. Ржевскій извѣщалъ царя о прибытіи патріарха александрійскаго съ Мелетіемъ въ Шемаху, а патріарха антіохійскаго—въ Тифлисъ. Поэтому Лигаридъ и пишетъ: «о Мелетіи я не узналъ въ точности, гдѣ онъ находится; извѣстно только, что онъ выбылъ изъ Мисира (Египта)».

Въ письмѣ отъ 29 октября 1663 года изъ Яссъ, переведенномъ съ латинскаго языка, Мелетій говоритъ, что съ нимъ находился Августинъ, «внукъ» Паисія: переводчикъ, повидимому, ошибся и назвалъ племянника внукомъ [3]). По словамъ патріарха Нектарія (въ грамотѣ 1668 года), «полученныя отъ государя деньги на уплату епархіальныхъ долговъ Паисій отослалъ съ племянникомъ на свою родину, о-въ Хіосъ». Въ 1668 году Паисій просилъ царя давать поденный кормъ его племяннику, который пріѣхалъ въ Москву [4]). Въ настоящемъ письмѣ рѣчь идетъ о томъ же лицѣ, о которомъ писали Мелетій и Нектарій.

Что касается «мудрѣйшаго во врачахъ-философахъ Александра», то, за подписью «великаго ритора великія церкви» Александра Маврокордато, извѣстно сообщеніе отъ 20 мая 1665 года, присланное газскимъ митрополитомъ 11 сентября въ Посольскій приказъ. «Риторъ» писалъ, что

---

[1]) *Гиббенетъ, Н.*, ч. 2, стр. 784—795; 893.

[2]) *Каптеревъ, Н. Ѳ.*, стр. 206.

[3]) *Гиббенетъ, Н.*, ч. 2, стр. 660.

[4]) *Каптеревъ, Н. Ѳ.*, стр. 196. (Во II томѣ, стр. 504, эта грамота отнесена къ 1669 году).

потратилъ не мало труда на разрушеніе вражескихъ козней: патріархъ, обольщенный чьимъ-то наговоромъ, отказывался дать Лигариду степень намѣстничества. Но, «Богу наставляющу, позналъ есть вышній отецъ лукавство противниковъ, неправедно облыгающихъ, и явственно реклъ есть — не быти инаго по всей вселеннѣй, паче твоея святыни, изряднѣйшаго, который бы лутче и достойнѣе моглъ страну ту толь трудную (Россію) управити толико, яко аще бы индѣ гдѣ твоя святыня былъ, имѣлъ бы моленми приводити, да, подъявъ путь, прейдеши туды, и коликою еси премудростію долголѣтнюю ту тяжбу разрушити поднялся бы. Сего ради охотно тебѣ изящество вручилъ, чтобъ намѣстникомъ его былъ въ сыску, въ вопросѣ, въ окончаніи, и въ совершеніи по правиломъ прежденписаннымъ, да дѣло совершится, а еже свято и праведно есть, пакость (Никонъ?) да извержется во изгнаніе, первому жъ чину и достоинству привратится іерархія».

Этого и желалъ Паисій: 10 сентября онъ извѣщалъ царя, что «Стефанъ, Мелетіевъ товарищъ, есть уже въ Ясехъ, и листы быти посланны..., въ которыхъ вселенскіе пишутъ, яко не можетъ прислати сюды экзарху ради турковъ, и сего ради пишетъ, да буду азъ патріарха вселенскаго эксархъ, и то пишетъ своею рукою» [1]).

Извѣстно, что Паисій былъ мастеръ добывать нужныя ему грамоты; можетъ быть, и въ настоящемъ письмѣ онъ осторожно давалъ какія нибудь порученія, надѣясь на любовь Роксандры и на мудрость Маврокордато. Трудно сказать, кого онъ называетъ «вождемъ» (игуменомъ?); «прежняго полномочія» ему мало; нужно еще какое то «напоминаніе»; слѣдуетъ приготовить письмо для врученія «тамъ, гдѣ нужно», и особенно «великому», вѣроятно, патріарху или русскому государю; всѣ эти намеки были понятны «мудрѣйшей и разумнѣйшей»: ей «нужно не многое».

6.

Стр. 12—27. Г. А., XXVII, Б. 14, № 6, 1667 г.: 16 столбцовъ скорописью; на оборотѣ 1-го столбца иною рукою, нежели текстъ лицевой стороны: «Списокъ съ челобитной Соловецкаго монастыря». Весьма исправный въ каллиграфическомъ отношеніи, списокъ изобилуетъ гру-

---

[1]) *Гиббенетъ, Н.*, ч. 2, стр. 808—811.

быми ошибками, каковы, напримѣръ: «Анастасій В.» вм. «Аѳанасій В.», «масломъ» вм. «мыломъ«, «самоуправные» вм. «самодержавный», «Исаія» вм. «писали», «всевѣрни» вм. «в соборнѣй», «досмотрѣлъ» вм. «да смотритъ», «Господь» вм. «государь» и, наоборотъ, «государь» вм. «Господь», и т. п.

Соловецкая челобитная 1667 года,—пишетъ Н. И. Субботинъ, — съ самаго появленія своего на свѣтъ получила у старообрядцевъ особенное уваженіе; она извѣстна и въ печатныхъ изданіяхъ (первое появилось въ концѣ XVIII вѣка), и во множествѣ списковъ; всѣ они могутъ быть раздѣлены на двѣ группы—въ первую входятъ списки краткой редакціи, во вторую—пространной; краткую редакцію слѣдуетъ считать подлинной; однако, и пространная редакція была уже извѣстна иноку Авраамію, когда онъ писалъ свою челобитную, т. е. около 1670 года; отсюда возникаетъ предположеніе, что Соловецкая челобитная первоначально явилась и въ Москву была послана въ двухъ редакціяхъ; древнѣйшимъ изъ всѣхъ списковъ надобно считать синодальный, въ сборникѣ Авраамія, а современнымъ ему—списокъ Ю. Крижанича [1]). Сравненіе «архивнаго» списка съ этими двумя списками позволяетъ думать, что несмотря на всѣ свои недостатки, онъ является ближайшимъ къ подлиннику; Авраамій и Крижаничъ,—писатели, а не писцы; они, переписывая текстъ, сознательно измѣняли его, каждый по своему: первый допускалъ перестановки и дополненія, второй—сокращенія. Древность архивнаго списка внѣ сомнѣнія: онъ сохранился въ одномъ «мѣшкѣ» вмѣстѣ съ памятниками исключительно 60-хъ и 70-хъ годовъ, не позже смерти царя Алексѣя Михайловича [2]).

Всего ближе къ «архивному» списку—раскольническое изданіе XVIII вѣка, 4⁰, безъ обозначенія мѣста и года; близко сойдутся съ нимъ и хлудовскіе списки пространной редакціи, если исключить обширныя вставки [3]); дальше отстоятъ отъ него списки Авраамія и Крижанича, какъ выше указано, благодаря редакціоннымъ измѣненіямъ. Пользуясь

---

[1]) *Матеріалы*, т. III, стр. 213—216.— *Крижаничъ, Ю.*, „Обличеніе на Соловечскую челобитну“ (съ предисловіемъ *А. Башкирова*), *Чтенія*, 1893, кн. II, отд. 2, стр. I—XI+81—167.

[2]) Бумага, съ филигранью la folie, относится къ третьей четверти XVII вѣка. *Лихачевъ, Н. П.*, т. II, стр. 413—415.

[3]) *Матеріалы*, т. III, стр. 228, пр. 7; 230, пр. 5; 236, пр. 1; 237, пр. 2 238, пр. 9; 239, пр. 1 и 5; 241, пр. 6; 243, пр. 3; 248, пр. 4.

изданіемъ Н. И. Субботина, привожу два примѣра разночтеній — одинъ въ началѣ, другой—въ концѣ челобитной [1]).

Архивный списокъ, 13:26.

И намъ носити возбраняютъ, и хотятъ насъ таковыя благодати Божіи и непобѣдимаго на враги оружія лишенныхъ сотворити. Аще ли, государь, мы сіе оружіе Небеснаго Царя повержемъ отъ себе и ходити начнемъ бес крестовъ, яко же ныне и греки ходятъ, его же не даждь намъ Боже и помыслити, то явно, государь, преданы будемъ в руце діяволу и конечную радость врагу сотворимъ, и дерзновеніе ему на себе подадимъ, понеже и сами онѣ проклятіи бѣсове о собѣ свидѣтельствоваху, яко же пишетъ въ отеческихъ книгахъ и в книге печатной Кормчей, листъ 625-й, егда вопросивше пѣкоему святу мужу, которыхъ, рече, вещей боитеся от всѣхъ, бѣси же рѣша ему: по истинне имате три вещи, вельми противляющися намъ—едину от нихъ ясте, и другую же на шеи вашей обешаете, еже есть крестъ Христовъ, в третіе же мыетеся. И того ради, государь, и вси святіи...

„Матеріалы“, т. III, стр. 221.

Синод. сп. И намъ носити возбраняютъ. Такоже и вси святіи...

Прочіе сп. И намъ носити возбраняютъ и хотятъ насъ отъ таковыя благодати Божіей и непобѣдимаго на враги оружія лишенныхъ сотворити. Аще ли, государь, мы сіе небесное (*печ. раск.* Небеснаго Царя) оружіе повержемъ отъ себе и ходити учнемъ (*печ.* начнемъ) безъ крестовъ, яко же и греки нынѣ ходятъ, его же не даждь намъ Боже и помыслити, то явно, государь, предани будемъ въ руцѣ діаволу и конечную (*хлуд. № 1* безконечную, *№ 2* вѣчную) радость тѣмъ врагу сотворимъ и дерзновеніе ому на себя подадимъ: понеже они сами (*хлуд.* понежэ и сами они) проклятіи бѣсове о себѣ свидѣтельствоваху, яко же пишетъ во отеческихъ книгахъ и въ книгѣ печатной Кормчей, л. 625, егда вопросившу ихъ пѣкоему святому (*хлуд. № 1* святу) мужу, которыхъ, рече, вещей боитеся (*хлуд.* они боятся) отъ всѣхъ, бѣсове же рѣша ему: по истинѣ имате три вещи, весьма (*хлуд.* велми) противляющіися намъ, едино (*хлуд. № 1* едину) отъ нихъ ясте, другую на шіи (—шеѣ) вашей обѣшаете (*въ печ. прибавлено* еже есть крестъ Христовъ), въ третіемъ (-же) мыетеся.

---

[1]) Не помѣщаю всѣ отмѣченные мною варіанты, потому что ограничился, при сравненіи, печатными изданіями.

25:22.

Понеже, государь, зависти не воста предпочитатель бесполезнаго и никакоже воставляетъ познати истинное ихъ, греческихъ учителей, и никоновы ученицы, завистію подвизаеми, тѣхъ вселенскихъ прежнихъ патріархъ богодухновенную нашу истинную православную христіанскую вѣру и свидѣтельство положили ни во что.

257.

И понеже (*печ.* Понеже) государь, зависть не вѣсть предпочитати полезнаго и николи же (*проч.* никакоже) оставляетъ познати истинны, тѣ (*печ.* тѣмъ) греческіе (*печ. кож. и хлуд.* нынѣшніе греческіе) учители и никоновы ученицы, завистію подвижими (*печ.* подвизаеми), тѣхъ вселенскихъ прежнихъ патріархъ (—тѣхъ прежнихъ патріарховъ) богодухновенное на нашу (—на богодухновенную нашу) истинную православную вѣру свидѣтельство положили ни во что.

При сравненіи списковъ отчетливо выступаетъ краткая редакція; но отсюда еще нельзя заключать, что она предшествовала пространной; самая обширная вставка въ этой послѣдней содержитъ опредѣленную дату: 175 (1667) годъ считается здѣсь «нынѣшнимъ» [1]), а между тѣмъ челобитная отправлена въ Москву 22 сентября 176 (1667) года [2]); здѣсь же упомянута книга «Жезлъ правленія»,—ея первые экземпляры появились въ Москвѣ 10 іюля 175 (1667) года [3]), едва ли раньше августа книга могла появиться въ Соловкахъ, — т. о. данный текстъ написанъ, по всей вѣроятности, въ августѣ 1667 года. Одинъ изъ главныхъ зачинщиковъ вооруженнаго возстанія, Ѳ. Бородинъ, показалъ, что «заводчикомъ (смуты) въ монастырѣ былъ и челобитную составливалъ о новоисправленныхъ печатныхъ книгахъ черной попъ Геронтей одинъ безъ братцкаго собору, а принесъ челобитную на соборъ и на соборѣ тое челобитную у него Геронтія приняли [4]). Это показаніе очевидца подтверждается «сказкой» архим. Варѳоломея о пріѣздѣ его въ Соловецкій монастырь съ архим. Іосифомъ: 15 сентября 1667 года въ соборную церковь явились монахи «и мірскіе люди всѣ, и казначею Геронтію поставили среди церкви стулъ, и онъ на немъ сталъ, и учалъ свои написные писма, каковы у нихъ до насъ (т. е. до пріѣзда архимандритовъ) напи-

---

[1]) *Матеріалы*, т. III, стр. 270.
[2]) *Матеріалы*, т. III, стр. 217, 277 и 282.
[3]) *М. Макарій*, т. XII, стр. 681.
[4]) *Барсовъ, Е. В.*, стр. 50.

саны были, чести съ великимъ шумомъ» [1]). Варѳоломей назвалъ челобитную «письмами»; другіе современники называли соловецкія челобитныя «тетрадями». Въ одномъ изъ рукописныхъ сборниковъ XVII вѣка, составленномъ, по словамъ г. Владимірова, до 5-й соловецкой челобитной 1667 г., есть статья, направленная противъ печатныхъ книгъ новыхъ выходовъ, а въ ней такъ же осуждается текстъ Потребника о мылѣ, какъ и въ челобитной [2]).

Въ монастырѣ, кромѣ Геронтія, былъ такой начетчикъ и писатель, какъ Герасимъ Фирсовъ: его сочиненіе о крестномъ знаменіи значится въ «росписи» бумагъ, взятыхъ у игумена Ѳеоктиста [3]); оно, вмѣстѣ со многими другими раскольническими сочиненіями [4]), разумѣется, было извѣстно Геронтію. Такъ, по всей вѣроятности, въ августѣ и сентябрѣ 1667 года Геронтій писалъ тѣ «письма» или «тетради», которыми воспользовался для челобитной, прочитанной на соборѣ 15 сентября 1667 г.: полный текстъ тетрадей, повидимому принялъ форму «пространной» редакціи челобитной, а «краткую», съ отписками царю и патріарху, соловьяне отправили въ Москву; посланный, разумѣется, могъ захватить съ собой и «письма» Геронтія полностію.

Нѣтъ сомнѣнія въ томъ, что челобитная вышла изъ монастырскихъ стѣнъ въ 1667 году; но относительно мѣсяца и числа сохранилось нѣсколько указаній, не вполнѣ согласныхъ между собой.

Такъ, напримѣръ, въ хлудовскомъ спискѣ № 254 челобитная носитъ одно заглавіе: «Списокъ съ челобитные, которая посылана великому государю изъ Соловецкаго монастыря о старомъ пѣніи въ лѣто 7176 года сентября въ 22 день (съ) старцемъ Кириломъ Соловецкія же обители отъ всего собора», а въ печатномъ раскольническомъ изданіи — другое: «Списано съ челобитной Соловецкаго монастыря, какова послана къ великому государю къ Москвѣ въ 176 году въ октябрѣ мѣсяцѣ»; на допросѣ въ Москвѣ старецъ Кириллъ Чаплинъ показалъ, что выѣхалъ съ челобитной изъ монастыря 21 сентября, и въ томъ же допросѣ имѣется

---

[1]) *Матеріалы*, т. III, стр. 289—290.

[2]) *Владиміровъ, П.* „Очерки изъ исторіи литературнаго движенія на сѣверѣ Россіи во второй половинѣ XVII вѣка“. *Ж. М. Н. П.*, 1879, ч. CCV, октябрь, стр. 227.

[3]) *Матеріалы*, т. I, стр. 326—327, № 22.

[4]) Таковы, напримѣръ, челобитныя поповъ Никиты изъ Суздаля и Лазаря изъ Романова-Борисоглѣбска. *Матеріалы*, т. VI.

другое показаніе Чаплина: архим. Никаноръ пріѣхалъ изъ Москвы 20 сентября и ночевалъ подъ монастыремъ, а на другой день пришелъ въ монастырь; на укоры келаря и казначея: отчего же онъ передъ государемъ за монастырь не стоялъ и «привезъ невѣдомо што», онъ отвѣтилъ: «сами де поѣдете къ Москвѣ и про то отвѣдаете»; «и они де послѣ того послали соборомъ ево, старца Кирилла, къ Москвѣ на третей день»; наконецъ, пріѣхавшій съ Кирилломъ въ Москву служка Семенъ Ермиловъ показалъ, что соловьяне рѣшили «не принимать новоисправленныхъ книгъ и пѣнія, и хотѣли о томъ послать изъ монастыря къ великому государю послѣ ихъ (Кирилла со служками) вскорѣ челобитную, а выбрали де въ челобитчики чернаго попа Лаврентія, да дву старцевъ—Іакова да Калиника» [1]).

Октябремъ челобитная помѣчена, можетъ быть, по пріѣздѣ Кирилла въ Москву; о томъ же, что онъ выѣхалъ изъ монастыря съ «воровской челобитной» въ сентябрѣ, писалъ и стряпчій Игнатій Волоховъ (126 : 25). Списокъ этой челобитной оказался у чернеца Лаврентія, пріѣхавшаго изъ соловецкаго усолья Неноксы въ Сумской острогъ къ архим. Іосифу: повидимому, это былъ тотъ самый Лаврентій, о которомъ упоминалъ на допросѣ служка Семенъ Ермиловъ. Волоховъ отослалъ челобитную, «запечатавъ особь въ листъ», въ Москву, съ отпиской въ приказъ Тайныхъ дѣлъ. Не чѣмъ доказать, что этотъ именно списокъ хранится теперь въ Государственномъ архивѣ; нельзя однако сомнѣваться въ томъ, что челобитная 1667 года была извѣстна правительству: если старецъ Кириллъ почему либо не представилъ ее въ сентябрѣ 1667 года, то списокъ съ нея привезъ стрѣлецъ И. Двинениновъ 28 февраля 1669 г. (127 : 15, 130 : 15); впрочемъ и въ царской грамотѣ 27 декабря 1667 г. упомянуто, что соловьяне присылали въ Москву «старца Кирила да дву служекъ съ заручною челобитною». Государь указалъ въ этой грамотѣ: «запротивность нововыбранныхъ своевольствомъ келаря и казначея и ихъ единомышленниковъ ко святѣй соборнѣй и апостолской церкви, и за непослушаніе къ намъ, великому государю, и къ святѣйшимъ вселенскимъ патріархомъ, того Соловецкаго монастыря вотчинные села и деревни, и соляные и всякіе промыслы, и на Москвѣ и въ городѣхъ дворы, со всякими заводы и съ запасы, и соль, отписать на насъ, великого государя, и изъ тѣхъ селъ и изъ деревень и ото всякихъ промысловъ денегъ, и хлѣб-

[1]) *Матеріалы*, т. III, стр. 217, 282, 285.

ныхъ и всякихъ запасовъ, и соли, и всякихъ покупокъ, съ Москвы и изъ городовъ въ тотъ монастырь пропускать не велѣли до нашего, великого государя, указу» [1]).

Кромѣ приведенной выше (стр. 283) надписи на оборотѣ 1-го столбца, въ архивномъ спискѣ имѣется краткое заглавіе безъ даты на лицевой сторонѣ того же столбца: «Список с челобитной», тою же рукою, какъ и весь текстъ. Новѣйшее изданіе «печатано въ ограниченномъ количествѣ»: «Челобитная Соловецкаго монастыря, какова послана къ великому государю къ Москвѣ въ 176 году въ октябрѣ мѣсяцѣ». Изданіе В. Г. Усова, Н. Новгородъ. 1908.—17 стр.

---

[1]) *А. А. Э.*, т. IV, № 160, стр. 212. Въ указанной выше (стр. 279, примѣч. 1-е) рукописи Казанской Духовной Академіи копія (№ 124) царской грамоты 27 декабря 1667 года „старцамъ“ соловецкимъ (*А. А. Э.*, т. IV, стр. 211—212) помѣчена не 27-мъ, а 23 декабря. 1-я дата приходится на 3-й день *послѣ* праздника Рождества Христова, вторая — на 3-й день *до* праздника; подлинникъ, по которому напечатана грамота въ Актахъ Экспедиціи, мнѣ не извѣстенъ; если указъ стольнику Хитрово отправленъ изъ Москвы также 23-го декабря, то его могли доставить въ Сумской острогъ къ 31-го декабря. — Предположеніе И. Я. Сырцова (стр. 230), что Кириллъ отвезъ 4-ю челобитную, а не 5-ю, не оправдывается документами: 4-ю челобитную принялъ и отослалъ со своею отпискою государю архим. Іосифъ; царь передалъ ее своимъ „богомольцамъ“ и она была „чтена“ предъ ними; на нее и возражаетъ патріаршая грамота 1667 года (соборъ 1667 года въ ней называется нынѣшнимъ, поэтому и нынѣшній 176 годъ—1667-й; подъ нею подписался и старецъ Кириллъ; если бы съ нимъ послалъ свою отписку Іосифъ, то на допросѣ старецъ сказалъ бы, что онъ пріѣхалъ отъ архимандрита, а не отъ келаря и казначея съ братіею; наконецъ, 4-я челобитная подана Іосифу 15-го сентября, а Кириллъ выѣхалъ съ челобитной „на третей день“ по пріѣздѣ Никанора (1-й день—20-го, 2-й—21-го, 3-й—22-го сентября) и на допросѣ сказалъ, что „отписки къ великому государю и къ святѣйшему патріарху послали съ нимъ келарь и казначей“, а не архим. Іосифъ; эти отписки такъ же остаются не извѣстными, какъ и подлинникъ 5-й челобитной. Въ грамотѣ патріарховъ есть указаніе и на пріѣздъ архим. Никанора въ Соловки: „а нынѣ слышимъ о немъ, — пріѣхавъ, онъ Никаноръ, въ Соловецкой монастырь, не токмо тѣхъ раскольниковъ повиноватися святѣй церкви (не) учитъ, но и самъ паки на прежнее свое противленіе возвратился“. (*М.*, т. III, стр. 208, 211, 293, 294, 296).

7—8.

Стр. 27—28. Г. А., XXVII, Б. 14, № 7—8, 1668 г.: 2 столбца скорописью [1]).

— *27 : 25.* Стольникъ Александръ Севастьяновичъ Хитрово отправленъ изъ Москвы въ началѣ 1667 года въ Сумской острогъ «для сыску» въ Соловецкомъ монастырѣ по дѣлу архим. Вареоломея; жить ему велѣно было въ Сумскомъ острогѣ «и всѣ доводы сыскивать, а изъ монастыря братью и трудниковъ тутъ привозить для роспросу» [2]).

Хитрово пріѣхалъ въ острогъ не позже 22 февраля 1667 года [3]), и покинулъ его въ іюлѣ 1668 года; это видно изъ челобитной крестьянина Кемскаго городка Симанка Петрова, котораго «во 176 году въ іюле мѣсяцѣ стольникъ А. С. Хитрово взялъ изъ міру безъ мірскаго выбору

---

[1]) Бумага съ филигранью la folie. *Лихачевъ, Н. П.*, т. II, стр. 413—415.

[2]) Въ указанной выше (стр. 279, примѣч. 1-е) рукописи Казанской Духовной Академіи (стр. 232, № 120) находится копія съ „грамоты Соловецкому келарю, старцу Азарію, съ братіею о посылкѣ изъ монастыря въ Сумскій острогъ старцовъ, слугъ и служебниковъ для сыскныхъ дѣлъ къ стольнику Александру Хитрово“:

Отъ царя и великаго князя Алексѣя Михайловича, всея Великія и Малыя и Белыя Россіи самодержца, въ Соловецкой монастырь келарю, старцу Азарію, з братіею. По нашему, великаго государя, указу посланъ с Москвы въ Сумской острогъ для нашего, великаго государя, сыскнаго дѣла стольникъ нашъ Александръ Хитрово, а с нимъ Соловецкаго монастыря бывшей келарь, старецъ Саватей, да ссыльные того монастыря старцы Селивестръ да Тихонъ. И какъ къ вамъ ся наша, великаго государя, грамота придетъ, а стольникъ нашъ Александръ Хитрово въ Сумской Острогъ пріѣдитъ и учнетъ къ вамъ въ Соловецкой монастырь присылать для сыску нашихъ, великаго государя, дѣлъ по старцовъ и по слугъ, и по служебниковъ, и вы-бъ тѣхъ всѣхъ людей къ нему отъсылали безъ всякаго замотчанья съ провожатыми тотъ часъ, чтобъ у него нашему, великаго государя, сыскному дѣлу мотчанья низачемъ отъ васъ не было, а въ Сумскомъ Остроге велѣлъ ему и сотнику, и стрельцомъ отвесть дворъ, и хто ему будетъ надобны служилые и жилецкіе люди, давать безъ мо(т)чанья.

Лѣта 7175, генваря 1-го. Припись дьячка (Такъ въ копіи: „дьячка“). Башмакова.

[3]) *Матеріалы*, т. III, стр. 190, 195—199.

и безъ найму за великаго государя денежной казною изъ Кемскаго городка съ собою къ Москвѣ» [1]).

— *28 : 13.* Хитрово получилъ «грамоту» съ подьячимъ Иваномъ Дороѳеевымъ 31 декабря 1667 года и по ней 1 января 1668 года послалъ въ монастырь «указъ о обращеніи» (28 : 22). Въ примѣчаніяхъ къ № 6-му приведенъ указъ 27 декабря 1667 года объ отпискѣ на государя соловецкихъ вотчинъ, отправленный съ сотникомъ В. Чадуевымъ; при этомъ указѣ были грамоты великаго государя и святѣйшихъ вселенскихъ патріарховъ къ архим. Іосифу съ братьею «о обращеніи противниковъ» [2]), — о такомъ же «обращеніи», очевидно, долженъ былъ позаботиться и Хитрово. Въ январѣ 1668 года Хитрово посылалъ въ монастырь «съ отпискою сумского стрѣльца, пятидесятника Ѳедосѣя Евстратьева», и требовалъ оттуда къ себѣ въ острогъ «какова старца нибудь»; пріѣхалъ отъ «воровъ» старецъ Іоиль и сообщилъ имъ, что стольнику Хитрово «велѣно Сумской острогъ и Соловецкаго монастыря усольи все на великого государя отписать» (136 : 20, 137 : 11). — Съ грамотами отъ царя и патріарха въ Соловецкій монастырь ѣздилъ В. Чадуевъ 23 февраля 1668 года [3]).

9.

Стр. 28—31. Г. А., XXVII, Б. 14, № 9 (1670 г.): 5 столбцовъ скорописью [4]).

— *28 : 33.* Стряпчій Игнатій Андреевичъ Волоховъ сталъ «промышлять надъ монастыремъ» въ іюлѣ 1668 года и пробылъ въ Сумскомъ острогѣ до половины 1672 года [5]).

— *29 : 11.* Въ «Отводной книгѣ соловецкаго строителя» значится, что въ 1670 году увезены въ Москву колодники Гришка Черный и Антипка Ивановъ [6]).

---

[1]) *Копіи съ грамматъ*, стр. 241: „Грамота архимандриту Іосифу“ въ Сумской острогъ 6 іюля 1669 года. (Въ копіи, стр. 242, описка: „7173“ вм. „7177“; см. „Реестръ“ этихъ копій въ той же рукописи).

[2]) *А. А. Э.*, т. IV, № 160, стр. 211—212.

[3]) *Матеріалы*, т. III, стр. 297 и 311.

[4]) Бумага съ филигранью la folie. *Лихачевъ, Н. П.*, „Бумага“, табл. 55-я, № 475.

[5]) См. примѣчанія къ № IV—IX.

[6]) *Сырцовъ, И. Я.*, стр. 275, примѣч. 1.

— *29 : 19.* Грамота архим. Іосифу 25 октября 1669 года: «Октября въ 15 числѣ писалъ (въ Москву) съ Заецкихъ островов (въ 5 верстахъ отъ монастыря) Игнатій Волоховъ, что «Соловецкого монастыря воры и мятежники, бывшей келарь Азарей съ товарыщи 13 человѣкъ да мірскихъ 24 человѣка, пойманы на морѣ, и привезены въ Сумской, и посажены въ тюрму». — Велѣно «держать ихъ въ тюрмѣ до государева указу» [1]).

— *29 : 33.* Черный попъ Леонтій подписывалъ «братскія» челобитныя не только за себя, но и за безграмотнаго келаря Азарія, и за дѣтей своихъ духовныхъ, былъ въ числѣ «пущихъ къ воровству заводчиковъ и измѣнниковъ», «отставилъ богомоліе за великаго государя и молебенъ на томъ пѣлъ»; по взятіи монастыря, воевода Мещериновъ «иныхъ пущихъ воровъ перевѣшалъ, и многихъ чернцовъ, выволоча за монастырь на губу, заморозилъ, а въ живыхъ оставилъ чернцовъ и бѣльцовъ смотря по животомъ, у кого денегъ болши»—въ томъ числѣ и Леонтія; съ нимъ воевода ходилъ въ монастырскую казну; видѣли, какъ Леонтій «подъ мантіей, охапя, вынесъ что-то въ келью свою», оказалось—часы «боевые гирные», которые онъ назвалъ своими; сынъ его духовный, казначей Мисаилъ, ему одному сказалъ передъ смертью, что «подъ казенной полатою въ земли была положена денежная казна и про ту казну никто, кромѣ его, попа Леонтья, не зналъ»; денегъ, «съ вынятыми на лодьѣ» у воеводы, въ казнѣ оказалось 5215 рублевъ 16 алтынъ и Анзерскіе пустыни 499 рублевъ 23 алтына 2 деньги» [2]).

— *30 : 28.* Указъ по дѣлу И. Захарьева писанъ на Москвѣ 15 мая 1671 года (№ XXIII; тамъ же—примѣчанія о Пименѣ и Григоріи).

10.

Стр. 31. Г. А., XXVII, Б. 14, № 10, 1670 г.: 2 столбца скорописью [3]).

— *31 : 6.* «Григорій Яковлевъ Черной, соловецкій бѣлецъ, воръ и завотчикъ (117 : 30), да Сидоръ Хломыга [и] Ѳедотъ токарь,

---

[1]) *А. А. Э.*, т. IV, стр. 222—223.

[2]) *Матеріалы*, т. III, стр. 45, 106, 152, 161, 164, 211, 351, 352, 354, 404, 411, 412, 418.

[3]) Бумага съ филигранью la folie. *Лихачевъ, Н. П.*, т. II, стр. 413—415.

съ товарыщи, болши 10-ти человѣкъ, приходили къ келарю Савватію 7 февраля (1663 года) послѣ обѣдни, и жаловалися на уставщика Геронтія, что онъ все служилъ по новому и сталъ почитать новины». Геронтій-же оправдывался въ своей отпискѣ соловецкому строителю въ Москвѣ, старцу Іосифу, что въ монастырѣ «по новому въ божественнѣй службѣ не было ничего». «И самому тебѣ, государь, вѣдомо, — писалъ онъ,—что у насъ ни у кого Служебниковъ новыхъ нѣтъ, всѣ въ денежной казнѣ: по чему намъ по новому служить» [1])?—Григорій былъ взятъ въ Москву изъ Сумского острога въ 1670 году. (См. примѣч. къ стр. 29 : 11).

— *31 : 17.* Въ февралѣ 1669 года Волоховъ писалъ въ Москву, что изъ «Кемского городка збежалъ въ Соловецкой монастырь попъ воръ Матюшка и ныне онъ (тамъ) болшой бунтовщикъ» (124 : 3).

— *31 : 29.* Въ приложеніи къ «житію» Корнилія, составленному Пахоміемъ, упомянутъ бывшій Никоновъ келейникъ Кирикъ, больничный келарь Соловецкаго монастыря; онъ разсказывалъ, что у Никона въ башмакахъ на одной стелькѣ «крестъ тричастный Господа нашего Іесуса Христа», а на другой—«Воплощеніе Пресвятыя Богородицы» [2]); Кирикъ подписалъ приговоръ «соловьянъ» противъ принятія новопечатныхъ книгъ 8 іюня 1658 года [3]). Можетъ быть, тому-же Кирику принадлежитъ и разсказъ, переданный старцемъ Евлампіемъ бѣльцу Григорію Черному.

11.

Стр. 32—33. Г. А., XXVII, Б. 14, № 11 (1668—9 г.): 2 столбца неизвѣстной рукою; въ самомъ началѣ, предъ обращеніемъ къ царю: «Список з грамотки».

Аввакумъ пишетъ въ «Житіи»: «Азъ же ис Пустозера послалъ к царю два посланія,—одно не велико, а другое болше» (206 : 3); здѣсь печатается первое изъ нихъ.

«Грамотку» слѣдуетъ отнести къ концу 1668 года или къ началу 1669-го по слѣдующимъ даннымъ:

---

[1]) *Матеріалы*, т. III, стр. 21, 31, 33, 37.

[2]) Рукопись въ библіотекѣ В. Г. Дружинина, № 254, л. 112—114. — *Перетцъ, В. Н.*, стр. 164—165, 175. Разсказъ Кирика вошелъ въ сочиненіе „О богоотмѣтникѣ Никонѣ“, которое приписывается въ сборникахъ дьякону Ѳедору. (*М.*, т. VI, стр. XXVI и XXVII, 299 и 300).

[3]) *Матеріалы*, т. III, стр. 4.

Аввакума привезли въ Пустозерскъ 12 декабря 1667 года (150: 6—11). Онъ призываетъ благословеніе Господне на «государыню царицу» и ея «дѣтишекъ» (32: 6); это—царица Марья Ильинична, скончавшаяся 3-го марта 1669 года [1]); когда протопопъ писалъ «грамотку», дѣти его, Иванъ и Прокопій, были еще въ Москвѣ (33: 7—10); ихъ оставили тамъ «за поруками», и «они, бѣдные, мучились годы с три... и кое какъ на Мезень к матери прибрели (205: 28—33). Протопопа съ сыновьями «привезли къ Москвѣ 1-го марта 1666 года (*М.*, т. V, стр. 114); «порушная запись» по Иванѣ и Прокопіи написана 20 сентября того-же 1666 года (*М.*, т. I, стр. 369—370); если допустить, что Аввакумъ считалъ «годы с три» съ марта 1666 года, когда его увезли въ Боровскъ, а дѣти остались въ Москвѣ, то можно думать, что они вернулись на Мезень въ концѣ 1668 или въ началѣ 1669 года. (См. примѣч. къ № 21—22). Наконецъ, великимъ постомъ 1669 года, «в нощи вторыя недѣли противъ пятка», Аввакуму было видѣніе, которое онъ описалъ въ «бо̀лшемъ» посланіи изъ Пустозерска (49: 35—36; 50: 11—12).

— *32*:*8*. О «приказѣ з Дементьемъ» Миничемъ Башмаковымъ Аввакумъ подробнѣе говоритъ въ «Житіи» (204 : 35 — 205 : 15).

— *32*:*22*. Аввакума «остригли» 13 мая 1666 года (197 : 18 — 21; *М.*, т. II, стр. 8—9, 27, 81—82).

— *32*:*31*. Б. Пазухинъ и Л. Изъѣдиновъ въ своей «отпискѣ» о путешествіи патріарховъ, александрійскаго Паисія и антіохійскаго Макарія, полученной въ Москвѣ 13 октября 1666 года, доносятъ, что «въ Синбирску протопопа Микиѳора за ослушаньє и за непокоренье о крестномъ знаменіи и за то, что не служитъ по новымъ служебникомъ, остригли и въ тюрьму приказали посадить» [2]). Онъ былъ осужденъ на соборѣ 1666—7 годовъ. «А та клятва—гласитъ «Соборное Дѣяніе» — и проклятіе, еже писано есть въ книзѣ «Жезлъ», возводится нынѣ точію на Аввакума, бывшаго протопопа, и на Лазаря попа, и Никиѳора, и Епифанца, черица соловецкаго, и Ѳедора діакона, и на прочихъ ихъ единомышленниковъ» [3]). Онъ упомянутъ въ запискѣ «О напаствованіи и терпѣніи новыхъ страдалецъ»: «Со Аввакумомъ же и иніи 4 страдалцы—Никиѳоръ протопопъ, Лазарь іерей, Епифаній инокъ, Ѳедоръ діаконъ»

---

[1]) *Козловскій, И.*, стр. 145.
[2]) *Гиббенетъ, Н.*, ч. 2, стр. 961.
[3]) *Д. А. И.*, т. V, стр. 473.

были отвезены 20 іюля 1667 года на Угрѣшу къ Николѣ чудотворцу» (*М.*, т. V, стр. 115). По указу 26 августа того же года Аввакумъ, Никифоръ, Лазарь и Епифаній, «всѣ четверо вкупѣ», были сосланы въ Пустозерскъ (146 : 7—11; 205 : 27—29; 250 : 9—25) и привезены туда 12 декабря (150 : 9—11; 251 : 8—10).

— *33 : 2.* Рѣчь идетъ объ извѣстномъ духовникѣ царя Алексѣя Михаиловича, протопопѣ Благовѣщенскаго собора, Стефанѣ Вонифатьевичѣ: у него въ домѣ государь «почалъ знать» Аввакума (172 : 36—173 : 2), о немъ подавали Аввакумъ съ митрополитомъ Корниліемъ казанскимъ челобитную «за руками» въ 1652 году, «чтобъ ему быть въ патріархахъ» (174 : 33 — 175: 4). Стефанъ уклонился и указалъ на Никона; тогда, говоритъ Аввакумъ, «и азъ окаянной о благочестивомъ патріархѣ въ челобитной приписалъ свою руку: ано врага выпросили и бѣду на свою шею» (*М.*, т. V, стр. 262). На сторону этого «врага» и сталъ Стефанъ, когда «ревнители благочестія» поднялись противъ никоновыхъ «новинъ»: «а про Стефана сказать не знаю что,—всяко ослабѣлъ», писалъ Аввакумъ Неронову въ сентябрѣ 1653 года (*М.*, т. I, стр. 25). «Ревнители,—говоритъ Н. Ѳ. Каптеревъ, — не понимали Стефана, совсѣмъ не знали того, что Никонъ въ своей церковной дѣятельности осуществлялъ программу царя и Стефана, и потому они сильно заблуждались, считая Стефана сторонникомъ своихъ воззрѣній на реформу» [1]). Въ 1664 году царскимъ духовникомъ былъ Лукьянъ (195 : 24) и въ «грамоткѣ» Аввакумъ напоминалъ лишь «ученіе» протопопа Стефана: не имѣлъ-ли онъ при этомъ въ виду и «Книгу о вѣрѣ правой»? «Сія книга, — по словамъ Ѳедора дьякона,—писана нѣкоимъ игуменомъ Наѳанаиломъ благочестивымъ Михайловскаго монастыря (въ Кіевѣ) на уніятское отступленіе, и на Москвѣ въ печать издана (въ 1648 году) повелѣніемъ царевымъ и тщательствомъ благаго духовника его Стефана Вонифатьевича, Благовѣщенскаго нашего протопопа, во время благочестивое и тихое» (*М.*, т. VI, стр. 143).

---

[1]) *Каптеревъ, Н. Ѳ.*, т. I, стр. 129. Характеристика всего кружка ревнителей и протопопа Стефана — въ 3-й главѣ, стр. 81—105; а также въ 5-й главѣ другого труда того же автора „Патріархъ Никонъ и его противники въ дѣлѣ исправленія церковныхъ обрядовъ“. Вып. 1, М., 1887, стр. 102—161.

12—13.

Стр. 33—35. Г. А., XXVII, Б. 14, № 12—13 (1668—9 г.): ветхій столбецъ [1]), начало и конецъ не сохранились. «Темничнымъ юзникамъ» не давали бумаги и чернилъ (*М.*, т. I, стр. 372)—поэтому Аввакумъ писалъ на оборотѣ «грамотокъ», которыя получалъ въ Пустозерскѣ; «мелко писано,—бумажки нѣтъ», —закончилъ онъ одно изъ писемъ къ боярынѣ Морозовой (*М.*, т. V, стр. 190); не было бумаги и у дьякона Ѳедора: «хотѣлъ еще писати,—говоритъ онъ въ посланіи къ сыну Максиму,—да бумаги не стало; еще Богъ прислалъ бумажки» (*М.*, т. VI, стр. 192); наконецъ, самъ Никонъ писалъ государю: «О бумаге и чернилахъ, Господа ради, никово не истяжи—своя с Москвы» (104: 8—10).

О перепискѣ съ Морозовой и ея «соузницами» Аввакумъ вспоминалъ по смерти ихъ, обращаясь къ дочерямъ княгини Урусовой: «Слушайте-тко, Евдокѣя и Настасьюшка,—гдѣ вы ни будете, а живите такъ, какъ мать и тетка жили: двѣ сестрицы здѣсь неразлучно жили и въ будущій вѣкъ купно пошли... Зѣло покойница передъ смертію - тою докучала мнѣ о нихъ (дочеряхъ своихъ)—говоритъ протопопъ далѣе,—горко сокрушаючись: и о грѣхахъ-тѣхъ кается, и о нихъ кучится. Рукою своею наморала на обѣ стороны столбецъ; а другая (сестра—боярыня Морозова) также, и третья (М. Г. Данилова). Да долго столпцы тѣ были у меня: почту, да поплачу, да въ щелку запехаю. Да бѣсъ-собака изгубилъ ихъ у меня. Ну, да добро! Не дорожи онъ мнѣ тѣмъ. Я и безъ столпцовъ живу» (*М.*, т. VIII, стр. 110).

Восторженно привѣтствуя «тричисленную единицу» въ тюрьмѣ, онъ пишетъ: «Евдокѣя (Урусова) да Марья (Данилова) оханье прислали ко мнѣ: а у меня и своего много! Глядѣлъ-глядѣлъ въ ваше рукописаніе-то: огорчилася утроба, я ударился о землю: Владыко! соблюди, реку, ихъ во имя Твое, и меня грѣшнаго за молитвъ ихъ спаси»! (*М.*, т. V, стр. 177). Въ этомъ же «посланіи» онъ извиняется предъ Морозовой: «Я тебя избранилъ въ тѣ поры»,—когда она была еще на свободѣ,—«прости, Бога ради» (*М.*, т. V, стр. 177). Протопопъ упрекалъ боярыню за то, что она лѣнится «на нощное правило». «Не игрушка душа,—«ворчитъ» онъ,—что плотскимъ покоемъ ея подавлять! Да переставай ты и медокъ попивать. Намъ иногда случается и воды въ честь, да живемъ-же. Али

---

[1]) Бумага съ филигранью la folie. *Лихачевъ*, *Н. П.*, т. II, стр. 413—415.

ты насъ тѣмъ лутчи, что боярыня? Да единако намъ Богъ распростре небо, еще же луна и солнце всѣмъ сіяетъ равно, такожде земля и воды и вся прозябающая по повелѣнію Владычню служатъ тебѣ не болши, и мнѣ не менши. А честь прелетаетъ. Единъ честенъ,—тотъ, кто ночью востаетъ на молитву, да медокъ перестанетъ, въ квасъ примѣшивая, пить. Еще-ли, государыня, бранит[ь]ся»? (*М.*, т. V, стр. 171). Съ тѣхъ поръ, какъ въ ночь на 16 ноября 1671 года [1]) Морозова была арестована, Аввакумъ восхищался ея подвигомъ, но раньше онъ предпочиталъ учить ее молитвѣ, посту и особенно—смиренію.

Изъ писемъ Морозовой къ семьѣ Аввакума (№ 14) и къ нему самому (№ 15) видно, что она была въ гнѣвѣ на его сыновей, Ивана и Прокопья, и на Ѳедора юродиваго. Аввакума привезли въ Пустозерскъ 12 декабря 1667 года; Иванъ и Прокопій «прибрели» къ матери на Мезень зимой 1668—9 года; «не пожили и з годъ, ано и в землю попали» (150 : 6—11; 205 : 33 ; 206 : 16); Ѳедоръ юродивый былъ повѣшенъ въ концѣ 1669 года (206 : 10); отсюда ясно, что № 12—22 написаны не ранѣе 1668-го и не позже 1669 года.

На поляхъ письма № 12 противъ строкъ 33: 29, 34: 2 и 34: 12 выставлены крестики; строки 34: 24—26 подчеркнуты другими чернилами.

Въ началѣ Аввакумъ приводитъ слова своего сына Ивана, который писалъ отцу изъ Мезени, что Морозова напрасно обвиняетъ ихъ съ братомъ Прокопьемъ, будто они «всехъ стали абманавать» и «пошли за Ѳедоромъ ходить» (38: 26—29). Протопопъ «давно» уже былъ духовнымъ отцемъ Ѳедора и узналъ его прежде Морозовой, еще на Устюгѣ, «какъ изъ Сибири ѣхалъ» въ 1664 году (200: 32—201: 17.—*М.*, т. V, стр. 76); въ Москвѣ Ѳедоръ подалъ царю челобитную Аввакума, но сталъ въ церкви предъ государемъ «юродствомъ шаловать»—его сковали въ Чудовѣ монастырѣ, но вскорѣ выпустили; тогда протопопъ «отвелъ его к дочери своей духовной, к боярынѣ к Федосьи Морозовѣ жить» (196: 3—29). Когда Аввакумъ, послѣ новой ссылки, былъ заключенъ въ 1667 году въ Пафнутьевъ монастырь, «тутъ—вспоминаетъ онъ въ «Житіи»,—пріезжалъ и Ѳедоръ з дѣтьми ко мнѣ побывать, и спрашивался со мною, какъ ему жить,—в рубашке ль де ходить, али платье вздѣть» (199: 35—37). Зиму и лѣто Ѳедоръ ходилъ «нагишомъ»,—протопопъ, «подумавъ, велѣлъ ему платье носить». Юродивый обладалъ способностью долго мо-

[1]) См. примѣчанія къ № 24.

литься и плакать: «поклоновъ тыщу откладетъ, да сядетъ на полу, и плачетъ часа два иль три». «Жилъ онъ со мною—говоритъ Аввакумъ—лѣто въ одной избѣ: бывало, покою не дастъ» (200: 17—23). Можетъ быть, своимъ «шаловствомъ» да плачемъ онъ не давалъ покою и боярынѣ. Хотя Ѳедоръ «житіе свое дѣвствомъ прошелъ», но у него «многіе борьбы блудные бывали» (201: 14—15). Произошло въ домѣ Морозовой что-то исключительное; въ ея письмахъ чувствуется искреннее и горячее негодованіе; она вынуждена была «изгнать» Ѳедора; за это онъ такъ ее «поносилъ, что невозможно не токмо писанію предать, но и словомъ изрещи не возможно»; а дѣти Аввакума связались съ этимъ «бездѣльникомъ» и на него «променили» боярыню (36: 5—24). Протопопъ заступился передъ Морозовой и за дѣтей родныхъ, и за сына духовнаго; но въ припискѣ онъ говоритъ, обращаясь, повидимому, къ Ивану: «плутаешь иное и ты много. Вѣдаю веть я и твое высокое житье, какъ у нея (боярыни) живучи, бутилъ ты»! (45: 22—23). Объ «изгнаніи» Ѳедора Аввакумъ спрашивалъ Морозову впослѣдствіи: «Поминаешъ-ли Ѳедора? не сердитуешъ ли на него? Поминай су, Бога для,—не сердитуй! Онъ не болно предъ вами виноватъ былъ,—обо всемъ мнѣ предъ смертію покойникъ писалъ: стала де ты скупа быть, не стала милостыни творить и мнѣ де на дорогу ничево не дала, и съ Москвы отъ твоей изгони съѣхалъ, и кое што сказывалъ. Да уже Богъ васъ проститъ»! Нечево старово поминать: меня не слушала, какъ я говорилъ; а послѣ пеняешъ мнѣ. Да што на тебя и дивить! У бабы волосы долги, а умъ коротокъ» (*М.*, т. V, стр. 194).

— *34: 5—9.* Аввакумъ совѣтуетъ Морозовой смирять себя, какъ онъ, бывало, приказывалъ домашнимъ смирять его самого плетью; нѣсколько подробнѣе объ этомъ самоистязаніи онъ пишетъ въ «Житіи» (214: 20—27).

— *34: 10—11.* Противъ «притрапезныхъ плутовъ» предостерегалъ Аввакумъ боярыню и въ томъ «посланіи», которое, по мнѣнію Н. И. Субботина, написано до взятія ея подъ судъ: «Блюдися ты, государыня, льстецовъ черницовъ, и поповъ, и черницъ, еже бы не развратили душю твою, и всѣхъ злыхъ человѣкъ уклоняйся, а з добрыми бесѣдуй». [*М.*, т. V, стр. 173 и XXVIII].

— *34: 17—19.* Морозова писала Аввакуму, когда ей дали дворъ и крестьянъ. Въ «Записныхъ книгахъ Приказа Тайныхъ дѣлъ» отмѣчено: «Октября въ 1 день (1666) в. г. ц. і в. к. Алексѣй Михайловичь в. В. и М. и Б. Р. с.... для прошения государыни благовѣрной царицы

і великіе княгини Марьи Ильичны... пожаловалъ Глѣба Ивановича Морозова жену, боярыню вдову Ѳедосью Прокопьевну, велѣлъ вотчины подмосковные и иныхъ городовъ, которые отписаны былі на него, великаго государя, отдать ей, боярыне Ѳедосье Прокопьевне, опричъ 20 дворовъ» [1]).

— *35:4.* Аввакумъ просилъ Меркурія Лукьянова взять лошадь у Ѳедосьи Прокопьевны и заплатить какой-то долгъ (52:29). Иванъ Аввакумовъ показалъ на допросѣ въ 1717 году: «Въ прошломъ 200 (1682) году онъ Иванъ съ матерью своею пріѣхалъ к Москвѣ и жили вь Елоховѣ у свойственника своего, у посадского человѣка Меркула Лукъянова, в приходе у церкви Богоявленія Господня з годъ» [2]).

У Морозовой было двое братьевъ—Ѳедоръ и Алексѣй Соковнины. Въ «Житіи» боярыни сказано, что ее навѣстилъ въ Боровскѣ братъ «большой», неизвѣстно, однако, чей братъ: Ѳедосьи-ли Прокопьевны, или старицы Меланіи; этого посѣтителя можно считать авторомъ «Житія»; Н. И. Субботинъ и предположилъ сначала, что «Житіе» написалъ Ѳ. П. Соковнинъ, но впослѣдствіи отказался отъ этого мнѣнія (*М.*, т. VIII, стр. 192 и XIV—XV). П. М. Строевъ видѣлъ въ Боровскѣ плиту съ надписью: «А сію цку положили на сестрахъ своихъ родныхъ бояринъ Ѳедоръ Прокофьевичъ, да окольничій Алексѣй Прокофьевичъ Соковнины» [3]). А. П. Соковнинъ принялъ участіе въ заговорѣ Цыклера и былъ казненъ 4 марта 1697 года; тогда братъ его, бояринъ Ѳедоръ Прокопьевичъ, былъ сосланъ въ дальнія деревни [4]).—Двоюроднымъ братомъ приходился Морозовой бояринъ Ѳедоръ Михайловичъ Ртищевъ [5]). О немъ писалъ Аввакумъ въ своемъ «Житіи»: «старой другъ—Федоромъ зовутъ Михайловичъ Ртищевъ—тотъ и 60 рублевъ, горкая сиротина, далъ (195:25). Въ домѣ его протопопъ «с еретиками бранился и шумѣлъ о вѣрѣ и законѣ» (213:32). Скончался Ѳ. М. Ртищевъ 21 іюня 1673 года [6]). У меня нѣтъ данныхъ,

---

[1]) *Р. И. Б.*, т. XXI, ст. 1229.

[2]) *Есиповъ, Г.*, стр. 120 и 124.—Г. А., VII, № 68, л. 2 и 7 об.

[3]) *Устряловъ, Н.*, „Исторія царствованія Петра Великаго", т. I, Спб., 1858, стр. 283.—*Забѣлинъ, И. Е.*, стр. 151: „Камень положенъ не раньше 1682 года".

[4]) *Устряловъ, Н.*, „Исторія царствованія Петра Великаго", т. III, Спб., 1858, стр. 20—23.

[5]) *Забѣлинъ, И. Е.*, стр. 124.

[6]) *Козловскій, И.*, стр. 36.

чтобы рѣшить, кого имѣлъ въ виду Аввакумъ въ настоящемъ письмѣ: Ѳ. П. Соковнина или Ѳ. М. Ртищева.

— *35 : 9.* О попѣ Димитріи упоминаетъ Аввакумъ въ посланіи къ Маремьянѣ: «Дмитрію отпиши отъ меня благословеніе». Въ «Книгѣ всѣмъ горемыкамъ миленкимъ» протопопъ обращается къ «Маремьянѣ з Димитріемъ» (*М.*, т. V, стр. 196 и 231). Въ «Посланіи ко иному» онъ пишетъ: «А Дмитрей попъ сперва не разумѣя по новому служилъ, и я тогда отъ него пострадалъ. Пріѣхавъ съ Москвы, почалъ по старому служить и ко мнѣ просвиру прислалъ, и я принялъ просто, не развѣдавъ о томъ. Я чаялъ, онъ о первой-то блудни покаялся, а онъ бес покаянія служилъ... Да много тово разсказывать, Дмитрею тому отписалъ, такъ онъ покаялся и бысть мнѣ сынъ духовной». О томъ-же «чудѣ съ просвирою протопопъ писалъ и въ «Словѣ о никоніянскомъ ереси» [1]), и въ «Житіи» (218 : 35).—Попъ Дмитрій служилъ у Анны Петровны Милославской у крестовъ [2]).

— *35 : 13.* Собственноручное письмо боярыни Ѳ. П. Морозовой и княгини Е. П. Урусовой (№ 13) подклеено къ письму Аввакума (собственноручному, № 12); конецъ столбца не сохранился.

14.

Стр. 35—38. Г. А., XXVII, Б. 14, № 14 (1668—9 г.): 1 столбецъ [3]), неизвѣстной рукою, съ собственноручными строками Ѳ. П. Морозовой въ концѣ письма; на полѣ вверху столбца помѣта: «16»; строки 35 : 25; 36 : 3, 13, 18, 33; 37 : 5, 11, 14, 19, 25; 38 : 6 отмѣчены на полѣ крестиками.

— *37 : 2.* Аввакумъ приказывалъ дѣтямъ: «Посланы грамотки к Москвѣ и ты ихъ, прочетше, запечатай и сошли», а «буде отъ нея грамотки вамъ придутъ, не распечатовайте» (40: 25; 41 : 2; 45 : 3).

— *37 : 8.* Старица Александра—мать Меланія; у нея была «подъ началомъ» Ѳ. П. Морозова послѣ своего постриженія (52 : 1.—См. примѣчанія къ № 24).

— *37 : 9.* Въ «посланіи къ Борису съ братіей» Аввакумъ велитъ

---

[1]) *Бороздинъ, А. К.*, прилож., стр. 124—126.

[2]) См. примѣчанія къ № 28.

[3]) Бумага съ тою же филигранью, какъ №№ 5 и 9.

Досиѳею: «поворчи на Олену-ту старицу—за что она Ксенью-ту бѣдную, Анисьину сестру, изгоняетъ»? У Ксеніи Гавриловны была сестра, «болярска рода дщерь», Акилина, нареченная въ иночествѣ Анисіей,—она была игуменьей въ «обители» Меланіи [1]). Едва-ли объ этой «болярска рода» Ксеніи пишетъ Морозова.—Въ «Книгѣ всѣмъ горемыкамъ миленкимъ» Аввакумъ упоминаетъ о «Ксеньи со Игнатьемъ» (*М.*, т. V, стр. 231). Въ «Житіи» боярыни сказано, что при взятіи ея подъ стражу архимандритъ «пришедъ въ домъ блаженныя и, елицы предстояху ей рабыни ея, нача ихъ вопрошати сице: кто отъ нихъ есть послѣдующія госпожѣ своей, ревнующе о вѣрѣ? тогда діяконъ черный, именемъ Іосифъ, стояй внѣ дверей, рече ко архимандриту: вопроси Ксенію Иванову и Анну Соболеву» [2]). «Казначія Иванова жена Аксинья» значится въ спискѣ «сообщницъ и дворовыхъ женокъ» Морозовой; тамъ же упомянутъ «дворовой человѣкъ Игнатей Ивановъ» (52 : 12). Повидимому, о нихъ говоритъ Морозова въ настоящемъ письмѣ.

— *37 : 11.* Анна Соболева, какъ выше сказано, была подвергнута допросу при взятіи боярыни подъ стражу. Вдова Анна Сидорова упомянута въ числѣ «дворовыхъ женокъ, сообщницъ ея погибели» (52 : 10). «Со Анной Амосовною» Морозова «ввечеру, одѣвшися въ худыя рубы, по улицамъ и по стогнамъ града, нищимъ, ходя, раздѣляше» сотканныя и сшитыя ею рубахи (*М.*, т. V, стр. 189). О ней писалъ Аввакумъ въ «посланіи къ Маремьянѣ»: «Скажи Аннѣ Амосовнѣ благословеніе» (*М.*, т. V, стр. 200). Царь разрѣшилъ дать Морозовой «дву отъ рабынь ея, яко да послужатъ ей въ юзахъ ея, и притекоша съ великою радостію Анна Амосова и Стефанида, прозываемая Гнѣва, и служаху ей». (*М.*, т. VIII, стр. 173—174). О какой изъ этихъ «женокъ» съ именемъ Анны пишетъ Морозова, нельзя сказать съ увѣренностію.

— *37 : 14.* «Предивный и великій отецъ Трифилій», постриженникъ Симонова монастыря, скончался въ темницѣ, въ Кирилло-Бѣлозерскомъ монастырѣ [3]).

— *37 : 20.* Въ «Книгѣ всѣмъ горемыкамъ миленкимъ» Аввакумъ самъ просилъ высылать деньги на имя жены: «Ради Бога Вышняго! Посы-

---

[1]) *Матеріалы*, т. VIII, стр. 94—97, 174. — *Смирновъ*, *П. С.*, стр. XLI, LVIII, 170—172.

[2]) *Матеріалы*, т. VIII, стр. 163.

[3]) См. примѣчанія къ № XXV, 2.

лайте денги мои къ женѣ моей и дѣтямъ... онѣ, бѣдные, требуютъ и ко мнѣ приказываютъ съ Мезени-то, не вѣдома кой бѣды гладуютъ—живутъ большо неблагодарно». (*М.*, т, V, стр. 238).

15 — 16.

Стр. 38—40. Г. А., XXVII, Б. 14, № 15—16 (1668—9 г.): 1 столбецъ, автографы боярыни Ѳ. П. Морозовой и протопопа Аввакума; на полѣ вверху столбца помѣта «19»; строки 39 : 3, 7, 29; 40 : 1,3 отмѣчены на полѣ крестиками; на оборотѣ вверху съ краю другою рукою: «и всякое... де... есть». (Буквы истлѣли, нельзя разобрать).

17 — 18.

Стр. 40—41. Г. А., XXVII, Б. 14, № 17—18 (1668—9 г.): 1 столбецъ [1]); на лицевой сторонѣ, повидимому, рукой свящ. Акиндина Иванова, письмо его къ Аввакуму; на оборотѣ — автографъ Аввакума; на полѣ вверху столбца помѣта: «23»; строки 40 : 8 и 18 отмѣчены на полѣ крестиками.

— *40 : 11.* Титъ Мемноновъ получалъ въ Москвѣ грамотки Аввакума чрезъ его сына Ивана и раздавалъ, «х кому которая подписана» (71 : 20); проживалъ одно время у попа Дмитрія (71 : 22.—См. примѣчанія къ № 12—13 и 28).

— *40 : 13.* Когда Акиндинъ отправилъ свое письмо, Иванъ Аввакумовъ былъ въ Москвѣ, а протопопъ въ Пустозерскѣ; т. о. письмо относится къ 1668 году; на обратной сторонѣ Аввакумъ писалъ въ 1668 или въ 1669 году.

— *40 : 17.* О бракахъ и новопоставленныхъ попахъ [2]) Аввакумъ писалъ Исидору съ братіей: «не возбраняй, господине, женитися. А отъ новопоставленныхъ поповъ на духъ пріимай; а давай по силѣ ихъ епетимію. А распущатися не вели. А въ вѣнчаніи кое новикъ не исправилъ, ино ты доверши, молитвы старыя говоря» (*М.*, т. VIII, стр. 103).

---

[1]) Бумага, повидимому, голландская, съ водянымъ знакомъ въ видѣ короны съ крестомъ.

[2]) *Смирновъ, П. С.*, стр. LI—LII, 137—142, 170—176.

— *40 : 13.* «У крестовъ» служилъ у Ѳ. П. Морозовой «попъ ис подмосковнаго ела Зюзина» (52 : 16).

— *40 : 27.* «С пріѣзду (въ Пустозерскъ) до мученія здѣся (т. е. до второй «казни»), — пишетъ инокъ Епифаній въ «Житіи»,—азъ дѣлалъ кресты больше двухъ годовъ»; но и послѣ «казни» «по малу малу рука моя исцелѣ отъ ранъ и дѣлаю нынѣ всякое рукодѣліе по прежнему» (257 : 32; 250 : 1).

— *41 : 6.* Въ одномъ изъ «посланій» къ Ѳ. П. Морозовой Аввакумъ описалъ, какъ они съ Епифаніемъ сдѣлали потайной ящичекъ въ топорищѣ у бердыша (42 : 17)—можетъ быть, подобнымъ способомъ вкладывались «таиньства» и въ кресты.

19 — 20.

Стр. 41—42. Г. А., XXVII, Б. 14, № 19—20 (1668—9 г.): 1 столбецъ [1]), неизвѣстной рукою, иною, чѣмъ письмо № 14; въ концѣ—собственноручная приписка Ѳ. П. Морозовой; на оборотѣ—автографъ Аввакума; строки 42 : 19, 23, 25 и 30; 43 : 9 и 13 отмѣчены на полѣ крестиками.

Бояринъ Глѣбъ Ивановичъ Морозовъ (род. 25 декабря 1637 г.) женился, по словамъ И. Е. Забѣлина, вторымъ бракомъ на Ѳ. П. Соковниной (ей было 17 лѣтъ) между 1648 и 1654 годами; по словамъ кн. А. Б. Лобанова-Ростовскаго, Ѳ. П. Соковнина была второю женою Г. И. Морозова съ 1649 года; она овдовѣла въ 1662 году (30 лѣтъ); ихъ единственный сынъ, стольникъ Иванъ Глѣбовичъ, скончался въ 1671 (или въ 1672) году холостымъ [2]), когда боярыня находилась подъ стражей въ Печерскомъ монастырѣ (*М.*, т. VIII, стр. 169 и 172).

---

[1]) Бумага съ такой же филигранью, какъ №№ 5, 9 и 14.

[2]) *Забѣлинъ, И. Е.*, стр. 100.—*Кн. Лобановъ-Ростовскій, А. Б.*, т. I, стр. 399—400.

Въ „Историческихъ матеріалахъ о церквахъ и селахъ XVI—XVIII в.“ *В.* и *Г. И. Холмогоровыхъ*, вып. 8 (*Чтенія*, 1892, кн. 1-я), стр. 100, сказано, что, въ 1866 году вотчина Ивана Глѣбовича Морозова, послѣ его смерти, отписана къ дворцовому вѣдомству“. Здѣсь какое-то недоразумѣніе. По справкѣ въ Московскомъ Архивѣ Министерства Юстиціи оказалось, что цитата изъ „отказной книги 8“, лл. 737—738, относится къ помѣстью боярина кн. Ивана Петровича Пронскаго, а въ „оказной кни-

Протопопъ отвѣчаетъ не только на письмо № 19, но и на другія «грамотки» (42 : 23), заступаясь и за Ѳедора юродиваго, и за свою духовную власть. Слова «я веть знаю, что межъ вами съ Ѳеодоромъ здѣлалось» (43 : 1) содержатъ какой-то намекъ. Аввакумъ вспоминалъ впослѣдствіи: «обо всемъ мнѣ покойникъ (Ѳедоръ) предъ смертію писалъ... и кое што сказывалъ» (*М.*, т. V, стр. 194). Въ свою очередь и Морозова жаловалась на такое «поношеніе» отъ Ѳедора, «что не возможно не токмо писанію предать, но и словомъ изрещи не возможно» (36 : 7).

— *43 : 5.* Аввакумъ пишетъ одновременно и боярынѣ Ѳ. П. Морозовой, и княгинѣ Е. П. Урусовой. Которой изъ нихъ грозило «совершенное паденіе», какой «союзъ злый» былъ расторгнутъ и что за «поганая любовь» разорвана, не ясно изъ переписки. Судя по указанію на примѣръ Мастридіи, которая предпочла выколоть себѣ глаза, нежели стать женою полюбившаго ее юноши, рѣчь идетъ о «любовномъ соблазнѣ». Аввакумъ писалъ въ «Житіи» о Ѳедорѣ: «Домой пріехавъ, житіе свое дѣвствомъ прошелъ, Богъ изволилъ. Многія борьбы блудныя бывали, да всяко сохранилъ Владыко... И Аѳанасій уродливый крѣпко же житье проходилъ покойникъ..., но нравомъ Феодора смиреннѣе» (201 : 15 и 26). Можетъ быть, и въ настоящемъ письмѣ Аввакумъ имѣетъ въ виду какія-нибудь «борьбы блудныя». О кн. П. С. Урусовѣ Аввакумъ писалъ: «А батюшко по-за-воротами охочь!—знаю я его» (*М.*, т. V, стр. 179); княгиня была

гѣ 9, № 22“ значится: „Лѣта 7174 (1666) генваря въ 5 день, по государеву... указу и по наказу изъ Помѣстнаго приказу, за приписью дьяка Степана Венедиктова, Помѣстнаго приказу подьячей Иванъ Ахматовъ, взявъ съ собою понятыхъ въ вотчинѣ боярина Глѣба Ивановича Морозова, что нынѣ за сыномъ ево за Иваномъ въ Московскомъ уѣздѣ, въ Почерневѣ стану, въ селѣ Скрябинѣ, Зюзино тожъ,.. отписалъ на великаго государя... село, что было сельцо Скрябино, Зюзино тожъ, на врагѣ, а во врагѣ четыре пруда, а въ прудахъ рыба мелкая карасн, да въ селѣ церковь древяна клѣцки, а въ церкви образы и свѣчи, и книги, и всякое церковное строеніе и на колокольницѣ колоколя боярина Глѣба Ивановича Морозова“... Въ „Книгѣ Патріаршаго казеннаго приказа № 88“, л. 272 об., записано: „Въ нынѣшнемъ во 185 (1677) году, по отпискѣ... іеродіакона Моисея прибыла вновь церковь святыхъ страстотерпецъ Бориса и Глѣба великаго государя въ дворцовомъ селѣ Зузинѣ“. Изъ того, что вотчина Ивана Глѣбовича была отписана на государя въ 1666 году (См. примѣч. къ стр. 34 : 17),—еще не слѣдуетъ, что въ это время онъ умеръ.—Приношу глубокую благодарность за эти свѣдѣнія Д. В. Цвѣтаеву, И. С. Бѣляеву и Н. Н. Ардашеву.

разведена съ мужемъ (198:22) и кн. Петръ Семеновичъ былъ женатъ вторично (*М.*, т. V, стр. 71); но разводъ объясняется арестомъ княгини, а не блудомъ. Какой-то намекъ содержатъ слова Аввакума о Марковнѣ: «она ничего сего не знаетъ» (43:24). Такъ какъ о ссорѣ своей съ Ѳедоромъ Морозова сама ей писала (№ 14), то было, повидимому, еще «кое-што», Марковнѣ неизвѣстное. Въ позднѣйшемъ посланіи, вспоминая о покойномъ Ѳедорѣ, Аввакумъ пишетъ обѣимъ сестрамъ: «Онъ не болно предъ вами виноватъ былъ», и далѣе говоритъ: «Нечево старово поминать—меня не слушала, какъ я говорилъ, а послѣ пѣняешъ мнѣ». Та же мысль и въ настоящемъ письмѣ: «Чемъ боло плакать, что насъ не слушала, дѣлала по своему хотѣнію—и привелъ боло діаволъ на совершенное паденіе». Можетъ быть, «паденіе» угрожало не столько боярынѣ или княгинѣ, сколько Ѳедору, у котораго бывали «борьбы блудныя» при нравѣ «не смиренномъ»; поэтому, можетъ быть, Аввакумъ и указывалъ любительницѣ «треуховъ» (43:19) на скромность Мастридіи.

21—22.

Стр. 43—45. Г. А., XXVII, Б. 14, № 21—22 (1668—9 г.): 1 столбецъ [1]) неизвѣстной рукой; другой рукою — приписка въ концѣ письма Родіона Грекова; имя послѣдняго въ началѣ письма кѣмъ-то зачеркнуто (43:28); на оборотѣ—автографъ Аввакума, съ припиской на лицевой сторонѣ.

Въ «Книгѣ всѣмъ горемыкамъ миленкимъ» упомянутъ, вслѣдъ за Акинфіемъ Ивановичемъ Даниловымъ «съ сестрою Маврою» Родіонъ (*М.*, т. V, стр. 231). Въ «Житіи» Морозовой сказано, что А. И. Даниловъ «посылывалъ въ Боровскъ племянника своего, Иродіона именемъ, и онъ въ темницѣ бывалъ иножицею». (*М.*, т. VIII, стр. 192). Можетъ быть, этотъ Иродіонъ приходился племянникомъ Данилову по женской линіи и носилъ фамилію Грекова; въ родословной Даниловыхъ не встрѣчается Родіонъ. Въ печати извѣстна «Подлинная межевая книга помѣстной земли Родіона Васильева Грекова въ дикомъ полѣ на рѣчкѣ Любоховкѣ» въ Дѣдиловскомъ уѣздѣ (15 сентября 1678 года). Въ «боярскихъ книгахъ» подъ 7184—5 г. значится дворянинъ московскій Родіонъ Васильевъ

---

[1]) Бумага съ филигранью la folie. *Лихачевъ, Н. П.*, т. II, стр. 413—415.

Грековъ [1]). И. А. Даниловъ вышелъ изъ польскаго плѣна въ сентябрѣ 1662 года; въ слѣдующемъ году продолжалась война съ поляками и татарами [2]). Если Грековъ былъ на этой войнѣ и попалъ въ плѣнъ къ «басурманамъ» въ 1663 году, то онъ писалъ Аввакуму черезъ 5 лѣтъ, т. е. 16 ноября 1668 года (44 : 1). Съ другой стороны, Аввакумъ упоминаетъ о минувшемъ лѣтѣ, объ августѣ (45 : 5), разумѣется, не 1667 года, когда онъ былъ еще въ Москвѣ, а слѣдующаго 1668, года, который онъ провелъ въ Пустозерскѣ. Значитъ, письмо Грекова отправлено не ранѣе 16 ноября 1668 года, такъ какъ Аввакума привезли въ Пустозерскъ лишь 12 декабря 1667 года (150 : 7). Письмо протопопа на Мезень отправлено послѣ праздника Богоявленія (6 января) и до весны 1669, а не 1670 года, такъ какъ въ концѣ 1669 года послѣдовала вторая «казнь» въ Пустозерскѣ, а на Мезени были повѣшены Ѳедоръ съ Лукою, и дѣти Аввакума Иванъ и Прокопій «в землю попали» (205 : 33, 206 : 10).

Если бы эти догадки нашли себѣ подтвержденіе въ болѣе надежныхъ данныхъ, то можно было бы съ полной увѣренностью сказать, что сыновья Аввакума «прибрели на Мезень» не позже святокъ 1668-9 года. (См. примѣчаніе къ № 11-му).

— *44 : 25.* Жену Ивана Аввакумова звали Неонилой, дочь его—Марьей, третьяго сына Аввакума—Аѳанасіемъ, дочерей—Агриппиной, Акилиной и Ксеніей (69 : 25). Протопопъ нѣсколько разъ упоминаетъ о дѣтяхъ въ «Житіи» (172 : 21, 183 : 31; 184 : 29; 205 : 29; 206 : 13; 218 : 7; 221 : 32; 222 : 1; 223 : 32); тамъ же говоритъ онъ о казни Ѳеодора юродиваго съ Лукою (206 : 13).

— *44 : 33.* «Сплуталъ» какой-то Тимоѳей; аналогичные случаи указываются въ письмѣ Аввакума къ Морозовой: «Денегъ ты женѣ моей и кое-што послала, да мужикъ ничево не отдалъ,—ни полушки», и въ «Книгѣ всѣмъ горемыкамъ миленкимъ»: «Симеонъ! деньги твоего привозу всѣ пропали: толко три рубли пришло съ пустобородомъ, а то всѣ девяносто рублей съѣлъ діяволъ» (*М.*, т. V, стр. 230 и 238).

---

[1]) Кн. *Долгоруковъ, П.*, „Россійская родословная книга, ч. 4-я, стр. 378—381.—„Описаніе д. и б. М. А. М. Ю.“, кн. 1-я, Спб., 1869, отд. II, стр. 71, № 178.—*Ивановъ*, „Алфавитный указатель фамилій и лицъ, упоминаемыхъ въ боярскихъ книгахъ“, М., 1853, стр. 101.

[2]) *Соловьевъ, С. М.*, т. XI, стр. 145—151.

— *45 : 6.* Здѣсь Аввакумъ говоритъ, повидимому, о примиреніи Ивана, Прокопья, Ѳедора юродиваго и боярыни Морозовой.

— *45 : 8.* Къ Маремьянѣ Ѳедоровнѣ обращался Аввакумъ и въ другихъ посланіяхъ: «Маремьяна Ѳедоровна—свѣтъ моя! Еще-ль ты жива, голубка,—яко голубица посредѣ крагуевъ ныряешъ и такъ, и сякъ, изрядное избранное дитятко церковное и мое грѣшнаго? Ну, свѣтъ, Богъ тебя благословитъ! Перебивайся и такъ, и сякъ, аще Господь и отрадитъ намъ бѣднымъ! Спаси Богъ, что не забываешъ бѣдные протопопицы з дѣтьми» (*М.*, т. V, стр. 195).

— *45 : 10.* Въ «посланіи» къ Борису (1681 г.) [1]) Аввакумъ указываетъ Маремьянѣ игуменью: «Вотъ тебѣ игуменья Акилина Гавриловна дѣвица: будь у нея въ послушаніи о Христѣ Іисусѣ Господѣ нашемъ» (*М.*, т. V, стр. 238); слѣдовательно, къ тому времени она уже овдовѣла; не была-ли она вдовою попа Дмитрія? (См. примѣчаніе къ стр. 35 : 9).

— *45 : 12.* Извѣстно «посланіе» Аввакума изъ Пустозерска въ Москву къ попу Стефану «не позже послѣдней трети 1669 г.» [2]) (*М.*, т. V, стр. 215—217). Буквы «има... е» едва замѣтны; пока текстъ былъ посвѣжѣе, мнѣ казалось, что можно прочесть: «и Марье»; вскорѣ, однако, буквы совсѣмъ поблѣднѣли и осталось лишь едва замѣтное: «има... е». Если даже читать «и Марье», то все же не ясно, о комъ говоритъ Аввакумъ: имя Марьи нѣсколько разъ встрѣчается и въ «посланіяхъ» (*М.*, т. V, стр. 166, 231, 232), и въ «Житіи» (165 : 8; 186 : 10).

— *45 : 15.* Ѳедоръ юродивый подавалъ царю челобитную Аввакума (196 : 3) и дѣлалъ для него выписки (*М.*, т. I, стр. 484, примѣч. 2); не ему-ли дано было «тайное» порученіе въ Соловки? Проникнуть въ монастырь въ это время было не безопасно: зимой 1668—9 года онъ былъ уже въ осадѣ и въ Сумскомъ острогѣ находился стряпчій Игнатій Волоховъ со стрѣльцами. Въ печати извѣстно «посланіе» Аввакума «къ отцамъ въ Поморье», отправленное, повидимому, изъ Пустозерска до второй «казни» (*М.*, т. VIII, стр. 88—89).

— *45 : 18.* Инокъ Епифаній писалъ изъ Пустозерска: «Въ темницѣ сѣжу, мучюся и терплю всяку скорбь, и по премногу челомъ бью и благословеніе посылаю госпожѣ моей матушкѣ Антонидѣ Аѳанасьевнѣ да

---

[1]) *Смирновъ, П. С.*, стр. LVIII.
[2]) *Смирновъ, П. С.*, стр. L.

*

Иринѣ сестрицѣ Арефьевнѣ, и з братцами ея» [1]); можетъ быть, объ этой Иринѣ говоритъ Аввакумъ въ настоящемъ письмѣ.

— *45 : 21.* Боярыня Ѳедосья Прокопьевна, со своей стороны, просила протопопа «во всемъ запретить Ѳедору» (39 : 15).

23.

Стр. 45—51. Г. А., XXVII, Б. 14, № 23 (1669 г.): 3 столбца [2]), автографъ протопопа Аввакума; строки 47 : 22 и 28; 48 : 2 и 33; 49 : 7 и 19; 50 : 13, 16 и 23; 51 : 12 и 22 отмѣчены на полѣ крестиками.

Эта челобитная давно извѣстна по многимъ спискамъ и обычно встрѣчается вмѣстѣ съ 5-й челобитной Соловецкаго монастыря. Въ «Матеріалахъ» (т. V, стр. 142—154), она напечатана по рукописи Хлудовской библіотеки, № 258 (съ варіантами по тремъ другимъ спискамъ). Здѣсь сказано: «Сицево посланіе послано къ царю отъ протопопа Аввакума съ сотникомъ 178 года ис Пустозерскія темницы»; а между тѣмъ 177-й годъ самъ Аввакумъ называетъ «нынѣшнимъ» (49 : 36). Н. Н. Субботинъ (*М.*, т. V, стр. XXVI) относитъ «посланіе» къ 1670 году, А. К. Бороздинъ (стр. 158)—къ 1669 - 1670 г.; П. С. Смирновъ пришелъ къ «положительному» выводу, что оно отправлено въ 1669 году и «надпись, судя по ея характеру, сдѣлана уже въ Москвѣ, т. е. по полученіи здѣсь посланія осенью 1669 года [3]).

Можетъ быть, надпись сдѣлана и не въ Москвѣ, а на Мезени или въ какомъ-нибудь другомъ мѣстѣ, гдѣ снята копія; но нѣтъ сомнѣнія, что подлинникъ былъ написанъ и отправленъ изъ Пустозерска въ 1669 году; этотъ выводъ П. С. Смирнова подтверждается документально письмомъ Ѳедора дьякона: «И отецъ Аввакумъ посылаетъ царю посланіе съ сотникомъ старымъ; сотникъ емлетъ у него; чаю, и азъ пошлю. А списокъ к вамъ посланъ с Поликарпомъ вашимъ, до показанныхъ откровеній отцу о царѣ, и о себѣ» (68 : 26). Дьяконъ Ѳедоръ писалъ эти строки 1-го сентября 178-го (1669) года [4]).

---

[1]) *Бороздинъ, А. К.*, „Источники первоначальной исторіи раскола“, *Х. Ч.*, 1899, январь—февраль, стр. 240.

[2]) Бумага съ филигранью la folie. *Лихачевъ, Н. П.* „Бумага“, стр. 316, табл. 53, № 467, по рукописи 1668 года.

[3]) *Смирновъ, П. С.*, „Рецензія“, стр. 261.

[4]) См. примѣчанія къ № 27-му.

— *45 : 27.* Выше (въ примѣчаніяхъ къ № 11) приведено свидѣтельство Аввакума, что онъ отправилъ царю два посланія изъ Пустозерска, «одно не велико, а другое болше» (206 : 3); здѣсь печатается второе изъ нихъ.

— *49 : 20.* Юрій Лутохинъ пріѣзжалъ уговаривать Аввакума 22 іюля 1667 года (*М.*, т. V, стр. 115.—См. примѣчанія къ стр. 204 : 32).

— *51 : 1.* Протопопа Аввакума «остригли» 13 мая 1666 года (197 : 22; *М.*, т. V, стр. 114; т. II, стр. 8, 27, 82).

24.

Стр. 51—52. Г. А., XXVII, Б. 14, № 24 (1671 г.): 1 столбецъ [1]), скорописью.

Пока жива была царица Марія Ильинична († 3 марта 1669; см. примѣчанія къ № 11), Морозова пользовалась ея покровительствомъ [2]) (см. примѣчаніе къ стр. 34 : 17—19); но когда царь «хотяше пояти Анаталію», а боярыня «не восхотѣ на бракъ царевъ пріити» (22 января 1671 г.), «тяжко си вмѣни царь Алексій» и «все то лѣто на ню за то гнѣвался и начатъ вины искати... и бысть въ верху не едино сидѣніе о ней». Къ тому времени боярыня уже приняла тайное постриженіе и называлась Ѳеодорой; у нея «въ дому живяху пятерица инокинь изгнанныхъ»; онѣ просились, «да отпуститъ ихъ, чтобы у нея не захватили», но боярыня отвѣчала: «Ни, голубицы мои, не бойтеся! нынѣ еще не будетъ ко мнѣ присылки». Она отпустила «старицъ», когда «приспѣло» 14 ноября 1671 г. При арестѣ Морозовой, архимандритъ спрашивалъ: «старица Меланья, — а ты ей въ дому своемъ имя нарекла еси Александра,— гдѣ она нынѣ»? Боярыня отвѣчала: «убогій нашъ домъ отверсты врата имяше къ воспріятію странныхъ рабовъ Христовыхъ и егда бѣ время, были Сидоры и Карпы, и Меланіи и Александры; нынѣ же нѣсть отъ нихъ никого ихъ» (*М.*, т. VIII, стр. 156—159, 161).

Приведенные отрывки изъ «Житія» Морозовой даютъ основаніе думать, что списокъ «раскольниковъ, которые, пріежжаючи, живутъ у нея», составленъ въ 1671 году, передъ тѣмъ, какъ въ ночь на 16 ноября ее взяли подъ стражу. (*М.*, т. VIII, стр. 160).

---

[1]) Бумага съ филигранью la folie. *Лихачевъ*, *Н. П.*, „Бумага“, стр. 316, табл. 56, № 476.

[2]) *Матеріалы*, т. VIII, стр. 147: „зѣло милостива къ ней была и любила ю“.

— *51:35.* О Меланіи боярыня «увѣдѣ отъ страдальца отца Трифилія», «изволи ю въ матерь себѣ избрати», «отдадеся ей подъ началъ» и «до дне смерти своея ни въ чемъ повелѣнія ея не ослушася». (*М.*, т. VIII, стр. 147; тамъ-же, стр. 160, 171, 186, 190, 192, 193, 202). Меланія была изъ Жабынской волости Бѣлевскаго уѣзда; отсюда объясняются слова Анны Михайловны Ртищевой: «о, сестрица голубушка! съѣли тебя старицы бѣлевки, проглотили твою душу». Игуменъ Досиѳей, который, по возвращеніи съ Дона въ Москву [1]), постригъ Морозову и «предаде ю отъ Евангелія той же матери Меланіи» (*М.*, т. VIII, стр. 155), лѣтъ 10 прожилъ въ Жабынской волости передъ новымъ уходомъ на Донъ [2]).

Въ Императорской Публичной Библіотекѣ имѣется списокъ «Житія» боярыни Морозовой (О. I. № 341) съ дополненіемъ [3]), которое не вошло въ изданіе «Матеріаловъ»:

л. 53. Бысть же, егда хотяше Господь возвести в путь свидѣтельства великую Феодору и купно со спутницами ея, и убо того лѣта постящимся имъ, и причаще [4]) ихъ отецъ Досифей в дому блаженныя Феодоры, во Ивановѣ [5]) горенкѣ. И егда приближахуся пріяти пречистое тѣло и кровь Христову, обливахуся вси тріе теплыми слезами. И зритъ преподобный отецъ дивну вещь: абіе они тріе, Феодора, глаголю, славная, и благовѣрная княгиня Евдокія, и блаженная Марія, [6]) просвѣтишася внезапу лицемъ и быша чюдни видѣніемъ, и всячески образомъ быша, яко ан-
об. гели Божіи, и в таковой свѣтозарности пребыша, || дондеже причастишася. И послѣди авва нѣкимъ повѣда втайнѣ вещь сію, глаголя, яко нѣсть сіе просто, но мню, яко сего лѣта имутъ сіи страдати о Христѣ, еже и бысть.

Единою же матери Меланіи приключися ей в недугъ впасти, и умираше отъ болѣзни. Феодора же, на Печерскомъ подворіи [7]) сѣдяше, и

---

[1]) *Дружининъ, В. Г.*, стр. 74.

[2]) *Смирновъ, П. С.*, стр. XXVI.

[3]) *Бычковъ, И. А.*, стр. 9.

[4]) Въ подлинникѣ: „причаще“.

[5]) Иванъ Глѣбовичъ Морозовъ.

[6]) Марія Герасимовна, жена Ивана Акинфіевича Данилова.

[7]) Ѳ. П. Морозова сначала была заключена на подворьѣ Печерскаго монастыря въ Москвѣ; по смерти патріарха Питирима (19 апрѣля 1673 г.) ее сослали въ Боровскъ. (*М.*, т. VIII, стр. 190.—*Смирновъ, П. С.*, стр. LXI).

плакаше зѣло, матерьня разлученія не могіи терпѣти, и глаголаше: Господи, не сотвори насъ сиры, кто намъ будетъ вождь, к Тебѣ возводя, и кто наставитъ в путь Твой непрелестно? И во едину нощь сице мати изнеможе, яко и предстоящихъ пред нею сестръ и рыда||ющихъ горко л. 54.
не знати ей; и даже дотолѣ дойде, яко многому духу собирашеся в
пересѣхъ ея, и рѣдко дыхаше; и весьма чающимъ сестрамъ умрети ей.
И внезапу очютися мати, и в приходящій день здрава бысть, и повѣ-
даше сестрамъ; «азъ, рече, не чаяхъ себе ожити, егда убо вы в нощи
сей рыдасте надо мною; духъ же мой собирашеся в персехъ моихъ и
ощущахъ, яко изо всего тѣлесе моего яко нѣчто животно собирашеся к
сердцу, и яко хотяше изыти гортанемъ моимъ; и в то время зѣло ми
бысть тощно; и паки и нозѣ, и руцѣ ощущахъ, яко омертвѣша; и тако-
во ми бысть тощно, яко мнѣти || ми разсѣстися сердцу моему. Бысть же об.
ми и се разумно, яко весь онъ собравшійся духъ и раздымающійся в
персѣхъ единою хощетъ ис тѣлесе изыти. И се внезапу паки уразу-
мѣхъ, яко устремленіе оно многа духа внезапу отступи отъ персей и
яко вода потече по всему тѣлеси, и ощутихъ и руки, и ноги оживша,
и бысть ми легче, и абіе прозрѣхъ, и видѣхъ васъ плачющихъ. Посла
же мати Феодора [матер]рное благословеніе, и пріиде к ней Марія дѣ-
вица, и видѣ Феодору не токмо лицемъ почернѣвъшу, но и устнѣ ея на
части разсѣдошася, и вскорѣ предвари вопросити Марію: «есть ли лехче
матери нашей»? И рече: «за молитвъ ти здрава || бысть; но молю тя— л. 55.
ты повѣждь ми, по что тако огорчена еси?» Блаженная же, и еще сле-
замъ во очію ею, рече ей: «о Маріе, зѣло неутѣшно рыдахъ сиротства
своего, и просихъ у Христа, да оставитъ намъ матерь нашу, паки же
и то вѣщахъ ко Владыцѣ, яко да дастъ ей лучшая. И бѣхъ обоимъ со-
держимымъ лучшего прося, и хотѣхъ хотѣніемъ, желахъ, еже еще ей с
нами пожити, и насъ отпустя ко Христу и самой ей мученицѣ быти.
И тако препроводихъ всю сію нощь рыдающи. Нынѣ же благословенъ
Господь Богъ нашъ, оставивый намъ правителницу, яко да в невоздер-
жаніи нашемъ обуздоваетъ, а в скорбѣхъ утѣшаетъ». || И пріиде Марія, об.
и повѣда матери вся реченная отъ блаженныя, и положиша вси во умѣ
своемъ: яко же Козму игумена слезъ ради и жалѣнія отецъ повелѣ
Богъ паки возвратити душу, подобнѣ тому и здѣ прилучися, и ради
рыданія угодницы своея Феодоры дарова животъ наставницѣ ея Меланіи [1]).

---

[1]) Въ подлинникѣ нѣтъ красной строки.

Сѣдящи же блаженнѣй Маріи [1]) [на чепи] за карауломъ, посла к ней Феодора, глаголющи: «аще не предаси себе под началъ в повиновеніе матери нашей, то не можеши управитися; аще же умолиши ю, и умилосердится, и присвоитъ тя, и будеши ея послушница, то вся благая со-
л. 56. твориши, и возможеши претерпѣти до конца. Егда же || токмо услыша Марія, безъ всякого закоснѣнія молитъ матерь пріити къ ней. Бѣ же к ней приходъ строптивъ зѣло, и едва дерзну мати; обаче же многаго ради моленія не возможе презрѣти. И егда снидостася, начатъ ю Марія молити, мати же отрицашеся, глаголя себе недостойну быти. Блаженная же падаетъ на землю [плачющи] горко и руцѣ матерни не преста облобызающи устнами, а омывающи слезами. «По что мя,—рече,—не хощеши помиловати, яко же онѣхъ блаженныхъ двою сестръ? Но вѣмъ, яко азъ нѣсмь достойна дщерь твоя быти и именоватися, яко же оніи велицы госпожи—
об. бо||ляроня великая Феодора и благовѣрная княгиня Евдокія Прокопіевны, изящніи послушницы, и возлюбленіи твои дщери. Мене же, молю тя, не токмо персту своему мизиному причти, но хотя единому ногтю своему причти, точію нарцы мене своею, да буду токмо послушница твоя. Господа ради умилосердися, не отлучай мене отъ возлюбленыхъ своихъ, отъ Феодоры и Евдокіи, свѣтовъ моихъ». Мати же, аще и зѣло не хотяше, но обаче рече ей: «Христова ты, и моя». И она возрадовася велми. И бяху вси тріе, едина единой ревноваху въ послушаніи. ||

л. 57. Егда же бѣста мати съ Еленою [2]) въ темницы, и в день той глагола мати Іустинѣ [3]), яко да изыдетъ она вмѣсто ея ис темницы на

---

[1]) Марія Герасимовна Данилова.

[2]) Елена Хрущова, бывшая уставщицей Вознесенскаго монастыря, упомянута и въ „посланіи“ Аввакума къ Меланіи, и въ его „Книгѣ всѣмъ горемыкамъ миленкимъ“; на нее протопопъ наложилъ строгую епитимію за то, что она пыталась расторгнуть бракъ Ксеніи Гавриловны съ мужемъ и чуть не загубила ея ребенка; она навѣщала нѣсколько разъ боярыню Морозову въ Печерскомъ монастырѣ и заботилась о „соузницахъ“: „потребная имъ ст[р]ояше, и пищу, и одежды, и овогда сама ношаше, овогда же со инѣми посылаше“. (*М.*, т, V, стр. 166, 232; т. VIII, стр. 94, 97, 170, 175, 190.—*Смирновъ*, *П. С.*, стр. 170—172, 055).

[3]) „Миръ и благословеніе“ Іустинѣ посылалъ Аввакумъ въ письмѣ къ Морозовой; когда боярыню сослали въ Боровскъ, она нашла въ темницѣ „сѣдящую инокиню, Іустину именемъ, заточену тоя же ради вѣры“; дьякъ Кузмищевъ „о Петровѣ дни въ струбѣ сожегъ ее, занеже не восхотѣ знаменатися тремя персты“ (*М.* т. V, стр. 180; т. VIII, стр. 190 и 194).—Инока Іустина занесена въ *Синодикъ*, стр. 21 (и 45).

свободу, а она вмѣсто [1]) ея останетъ ту. Іустина же иде вопросити старца своего, иже бяше ей, егда живяху в мірѣ, по закону супружникъ; сѣдяше же ту-же во острогѣ въ другой темницѣ; онъ же потверди ю, яко да терпитъ до конца и да не погубитъ вѣнца своего. «Се бо,—рече,— зриши ли, како они Христа любятъ и волею Его ради въ юзы и в смерть; а ты много терпѣвъ, а нынѣ хощеши все погубити». И послуша она, и утвердися, еже тако тому быти, сирѣчь до смерти терпѣти. Гряду||щи же отъ тоя темницы к мученицамъ и посреди обою темницѣ бывши, об.
возва и возопи, и вознесе гласъ свой, и плакася велми, и глаголаше многая словеса в рыданіи своемъ по обычаю своему. И послушаху плача ея мати Меланія съ Еленою, вкупѣ же и мученицы, и дивляхуся, славяще Бога. Бѣ-же у сея Іустины таковъ плачевный обычай, егда ей найдутъ нѣкая помышленія жалостная, тогда ей не мощно держатися, ниже утантися, но во услышаніе всѣмъ рыдаетъ горцѣ. Се же начало плача ея:

О, свѣтъ моя Пресвятая Богородице, небесная Царице, о, свѣтъ моя помощнице и заступнице Одигитріе, нѣсть ||.... ни рода, ни племени. л. 58.
Ты убо мнѣ помощнице вся во всѣхъ, купно же ты и родъ, и племя, и заступница Одигитріе. О, свѣте мой Христе Сыне Божій, егда убо пріидеши судити всѣмъ в послѣдній день и воздади комуждо по дѣломъ его, молю Тя, о Сыне Божій, ущедри мя, и сподоби одесную Тебе стати и слышати сладкаго Твоего гласа; еже речеши праведнымъ; «пріидѣте благословеніи Отца Моего, наслѣдуйте уготованное вамъ царство отъ сложенія міра». Избави же мене отъ страстнаго оного и жесточайшаго гласа, еже речеши грѣшнымъ, сущимъ ошуюю: ||.... въ огнь [вѣчный], уго- об.
тованный діав[олу] и аггеломъ его». И да не речеши и мнѣ, о преслад-кій Іисусе: «отиди отъ мене проклятая!» Егда же сіе слово Іустина...

[Такъ кончается рукопись].

— *52* : *2*. Имя, можетъ быть, этого «инока Спиридона» занесено въ *Синодикъ*, стр. 21 (л. 72).

— *52* : *3*. О Перевисьевской [2]) пустыни (въ нынѣшнемъ Грязовецкомъ уѣздѣ Вологодской губерніи) извѣстно позднѣйшее «сказаніе», изложенное въ I томѣ «Матеріаловъ» Н. И. Субботина. Основателемъ пустыни былъ Григорій Ивановъ, священникъ Водожской пустыни, что въ Лисинѣ

---

[1]) Въ подлинникѣ: „вмѣсто“.

[2]) Въ подлинникѣ: „с Перевѣсья“.

(въ нынѣшнемъ Пошехонскомъ уѣздѣ Ярославской губерніи), «собесѣдникъ» казанскаго протопопа Ивана Неронова. Не успѣвъ кончить постройку, Григорій умеръ, а изъ его сотоварищей двое постриглись у Неронова въ Игнатіевой Ломовской пустыни; третій же—Аверкій—достроилъ церковь и билъ челомъ Неронову, чтобы ее освятить; по челобитью Неронова вологодскій архіепископъ старца пожаловалъ, велѣлъ дать ему антиминсъ и протодьякона Акиндина. Это было въ 1657 году. Спустя 12 лѣтъ, въ 1669 году, гласитъ «сказаніе», пріиде въ ту пустыню священнодіаконъ инокъ Ѳеодосій, постриженникъ Неронова [1]). Очевидно, это и былъ «черной дьяконъ Ѳедосей», проживавшій въ домѣ Ѳ. П. Морозовой.

— *52 : 10.* О «дворовыхъ женкахъ» Аннѣ и Ксеніи см. примѣчанія къ стр. 37 : 11 и 37 : 9. Въ «Житіи» Морозовой упоминается «единъ отъ рабъ» ея—Иванъ. «Повелѣніемъ госпожи своея, [онъ] нѣкія драгія вещи положи у нѣкоего, мнящася вѣрна быти, и наважденіемъ жены его преданъ бысть, и мученъ велми, и огнемъ жегомъ, и прочее истязаемъ шестеромъ (?); и вся претерпѣ доблественѣ, яко добрый рабъ и вѣрный, нелицемернѣ поревнова госпожи своей; наконецъ сожженъ въ Боровскѣ съ прочими мученики». Судя по тому, что этотъ разсказъ помѣщенъ вслѣдъ за словами: «и, разоряюще полату (по взятіи Морозовой), множество злата обрѣтоша, въ стѣнѣ заздано», и по тому, что Иванъ пряталъ дорогія вещи, можно думать, что онъ и былъ ея казначеемъ (*М.*, т. VIII, стр. 173—174).

— *52 : 12.* Въ «посланіи къ Исидору» Аввакумъ не велитъ братіи слушать Игнатія Иванова, который мятежитъ всей церковью: «Гдѣ ему знать обычай и уставъ церковной? Онъ родился и взросъ во дворѣ боярскомъ, да вчера постригся, а на завтрее и во игумны накупился, безъ благословенія отецъ окормляетъ церковь, и азбуки не знаетъ» (*М.*, т. VII, стр. 105, а также 92, 93, 106.—См. примѣчанія къ стр. 37 : 9).

— *52 : 14.* Духовникомъ Морозовой былъ, повидимому, попъ Прокопій. «Родиною онъ Пошехонского уѣзду села Всесвятцкого, помѣстья кн. С. И. Шелеспанскаго»; здѣсь онъ «поставленъ въ попы во 162 году и служилъ только годъ, и сшелъ къ Москвѣ, а послѣ того былъ подъ Ригою въ полку боярина П. В. Шереметева [2]); пришедъ къ Москвѣ, по

---

[1]) *Матеріалы*, т. I, стр. 305—307.

[2]) О Шереметевыхъ Аввакумъ пишетъ въ „Житіи“: „Дѣти В. П. Шереметева, Петръ и Матѳей, добры до меня были“ (*М.*, т. V, стр. 14).

благословенію Никона патріарха, служилъ въ соборѣ Александра Невскаго, а потомъ у Саввы Стратилата, что на Знаменкѣ [1]); и во 180 году приличилася въ расколѣ дочь его духовная, вдова Ѳедосья Глѣбова, и въ томъ дѣлѣ онъ сосланъ былъ подъ началъ въ Ярославль въ Толской монастырь полтора года [2]): затѣмъ онъ былъ свобожень и взятъ къ Москвѣ и съ того времени нигдѣ у церкви не служилъ, и жилъ на Москвѣ и въ пустыняхъ на Кинешмѣ переходя. Да на Москвѣ-жъ живучи, онъ Прокофей въ тѣхъ же годѣхъ служилъ у крестовъ и у княгини Анны Хилковой; и какъ она объявилась въ расколѣ, онъ сосланъ былъ подъ началъ въ Вологодской уѣздъ въ монастырь Павла Обнорскаго» [3]).

25.

— *Стр. 52—53.* Г. А., XXVII, Б. 14, № 25 (1670 г.): 1 столбецъ, скорописью; на оборотѣ помѣта: «въ 70-ю».

Инокъ Авраамій [4]) писалъ о своемъ арестѣ: «взяли меня въ нынѣшнемъ во 178 году на сырной недѣлѣ въ нощи, противъ сыропуста». На первой недѣлѣ поста «во вселенскихъ полатахъ» власти его допрашивали о письмахъ: «у кого что взялъ и кто писалъ тѣ писма»? Онъ отвѣчалъ: «кто писалъ, не вѣмъ; а досталися мнѣ писма отъ покойнаго игумена Ѳеоктиста [5]) и отъ старца Антонія, и отъ Григорія Неронова» [6]). Его укоряли: что ты, Авраамей бѣдной, худо дѣлаешъ,—пишешъ ко Аввакуму протопопу грамотки и въ тѣхъ грамоткахъ своихъ зѣло его хвалишь и о великихъ такихъ дѣлахъ вопрошаешь его». Затѣмъ его отвели на

---

[1]) *Забѣлинъ, П. Е.,* „Матеріалы", ч. 1-я. стр. 425: „Церковь Саввы Стратилата... что на Знаменской улицѣ. Данныя окладныя деньги платилъ попъ Прокопій 165—179 г.").

[2]) Повидимому, здѣсь называется „Глѣбовой вдовой Ѳедосьей" вдова Глѣба Ивановича Морозова, боярыня Ѳедосья Прокопьевна. Она арестована именно во 180 (1671) году въ ночь на 16 ноября.

[3]) *Д. А. И.*, т. XII, № 17, стр. 203.—Въ томъ же актѣ изложена дальнѣйшая судьба Прокопія.—*Дружининъ, В. Г.*, стр. 83 и др.

[4]) До постриженія—Аѳанасій юродивый, духовный сынъ протопопа Аввакума (201 : 27).

[5]) Принятъ 5 ноября 175 года въ Патріаршій приказъ и посланъ въ Покровскій монастырь, гдѣ „поживъ нѣчто времене, съ миромъ къ Господу отъиде" (*М.*, т. I, стр. 356.—*Д. А. И.*, т. V, стр. 458).

[6]) Нероновъ умеръ 2 января 1670 года (*М.*, т, I, стр. 304).

Мстиславской дворъ и посадили въ чуланъ. Авраамій пробылъ «за крѣпкимъ карауломъ недѣли з двѣ», подвергнутъ былъ новому допросу и еще въ чюланѣ седѣлъ недѣль с шесть»; «минувъ недѣль с десять или болше», его перевели в другую избу». «За три дни до Успеньева дни», послѣ новаго допроса, велѣно было съ него «санъ снять, и остричь, и отдать градскому суду». «Остригши», повели его въ Стрѣлецкій приказъ, а оттуда въ старую избу, гдѣ, говоритъ онъ не позже 1 сентября 179 (1670) года, «и до нынѣ пребываю, донелѣ же Богъ соблаговолитъ». Описывая допросы, Авраамій замѣчаетъ, что «думной» разспрашивалъ его «о писмахъ, по выпискамъ своимъ, въ тонкость о всякомъ дѣлѣ». «А я, говоритъ онъ, не скоро думному сказывалъ, и о чемъ мочно отвѣтъ дать, скажу, а иныхъ будто не помню по выпискѣ сказать. И думной доколѣ пріискиваетъ моихъ писемъ, и я въ тѣ поры принадумаюся. И власти говорили: уже своихъ писемъ не памятуетъ! И я имъ сказалъ, что я человѣчишко скудоумной и безпамятной, и волачивался по многимъ городамъ... и иныхъ писемъ и не помню, гдѣ взялъ» (*М.*, т. VII, стр. 386—389, 393, 394, 412—416).

Не ранѣе 1 сентября 179 (1670) года Авраамій писалъ въ своей челобитной царю Алексѣю Михайловичу, что съ 13 февраля «прошлаго» 178 (1670) года держатъ его за крѣпкимъ карауломъ; упоминая далѣе о «двукратной казни» пустозерскихъ «узниковъ» Епифанія, Лазаря и дьякона Ѳедора, онъ сожалѣетъ, что государь «изволилъ послушать темныхъ властей, учениковъ Никона еретика» и сталъ «со 178 году гонити и мучити неповинныхъ безъ милости». «И яко же страдалцы тебѣ, государю, прежде во своихъ писаніяхъ извѣстиша, тако—говоритъ Авраамій—и сотворилъ Господь: въ прошломъ 178 году» въ теченіе лѣта свирѣпствовали пожары и была «многая хлѣбная недорода», а нынѣ «отъ междоусобія многія грады и веси разорилися» (*М.*, т. VII, стр. 258—264). «Гоненія»—это «казни» въ Пустозерскѣ и на Мезени въ концѣ 1669 года; «писанія страдальцевъ» — ихъ сочиненія, посланныя въ Москву не за долго до «казней»; «разореніе» — бунтъ Стеньки Разина, разгорѣвшійся съ особенной силой весной 1670 года. Самъ Авраамій былъ казненъ въ Москвѣ «на Болотѣ», «два года спустя послѣ Ѳеодорова удавленія» на Мезени, т. е. въ концѣ 1671 года (201 : 32.—*М.*, т. IV, стр. 301; т. V, стр. 273).

— *52 : 20.* Аввакумъ поручалъ Ивану запечатать грамотки и послать «к Москвѣ» боярынѣ (40 : 25; 41 : 4, 45 : 3). О Титѣ Мемноновѣ

упоминаютъ въ своихъ письмахъ свящ. Акиндинъ (40 : 11) и старецъ Авраамій (71 : 22).

— *52 : 28.* Боярыня запрещала дѣтямъ Аввакума «под клятвою» прочитывать «грамотки» (36 : 35; 37 : 2).

— *52 : 30.* Аввакумъ просилъ боярыню заплатить какой-то долгъ Настасьи Марковны (35 : 4).

— *53 : 1.* Жену дьякона Ѳедора звали Ксеніей Алексѣевой (*М.*, т. I, стр. 404).

— *53 : 5* и *9.* Въ «Дѣяніяхъ» собора 1666—7 г. встрѣчается старецъ Антоній, бывшій архимандритъ муромскаго Спасскаго монастыря (*М.*, т. II, стр. 11, 12). Онъ писалъ боярынѣ Морозовой, когда «сидѣлъ за карауломъ на Мстиславскомъ дворѣ»; извѣстны также его собственноручныя показанія на допросѣ въ апрѣлѣ 1666 г. и «покаяніе», принесенное въ маѣ того же года (*М.*, т. I, стр. 452—457); «обаче совершеннаго ради исправленія» онъ былъ сосланъ въ «монастырь Кириловъ на Бѣлоозеро» (*М.*, т. I, стр. 117).

26.

Стр. 53—67. Г. А., XXVII, Б. 14, № 26 (1669 г.): ветхая тетрадка [1]), полууставнымъ письмомъ, 28 листковъ, мал. 8°; (отъ «Сказки» Лазаря царю сохранились мелкіе отрывки 6-й главы). На лицевой сторонѣ 1-го листка скорописью: «Попа Лазаря». На оборотѣ 2-го листка изображеніе креста Господня (прилагается снимокъ); текстъ къ нему въ разныхъ спискахъ воспроизводится различно. Такъ, напримѣръ, въ рукописи Московской Духовной Академіи [2]) (М. Д. А.), по временному каталогу, № 54, л. 65 об.: «Святый Григорій Богословъ да не истощится совершенный крестъ Христовъ. к҃ Ника т҃ м҃ л҃ р҃ к҃ г҃ г҃ г҃ л҃ образъ и сѣнь креста с в к п с к л і т е. Еретики латини и прочіи таковіи крестную сѣнь вмѣсто креста почитаютъ». Подобное изображеніе креста встрѣчается также предъ «Сказкой» Лазаря царю. Въ той же рукописи, л. 16 и об.,

---

[1]) Нѣкоторые листы съ филигранью la folie (*Лихачевъ*, *Н. П.*, т. II, стр. 413—415); на другихъ иной знакъ—въ видѣ короны съ крестомъ, весьма похожій на знакъ въ столбцѣ № 17—18.

[2]) Приношу глубокую благодарность Совѣту Московской Духовной Академіи за предоставленіе мнѣ возможности ознакомиться съ этой рукописью въ С.-Петербургѣ.

словамъ «совершенный крестъ Христовъ» предшествуютъ слѣдующія строки: «Похвальныя слова кресту: сс: дд: дд: бб: сс: сс: дд: бб: хх: цц: чч: вв: кк: хх: цц: чч: вв: кк: Толкованіе симъ словамъ: Въ Христолюбной душѣ Христова креста». Весьма близкій къ этому текстъ имѣется въ сборникѣ В. Г. Дружинина (Д), № 202, л. 215 и об. На лицевой и обратной сторонѣ 3-го листка вступленіе; его нѣтъ въ IV томѣ «Матеріаловъ» Н. И. Субботина; въ рукописи М. Д. А. и въ сборникѣ Д. оно есть, но съ пропускомъ словъ «не обротывай» и «не изволь (е) м».

Вступленіе къ «Сказкѣ» царю содержитъ цѣнныя хронологическія указанія; привожу его по рукописи М. Д. А., л. 15—16, съ варіантами по сборнику Д. № 237, л. 8 и об.:

«Посланіе подано в прошломъ во 176-мъ году, мѣсяца февраля въ 20 день» [1]).

«Юзникъ попъ Лазарь сказалъ за собою великое церковное слово и царево тайное, и духовное дѣло патріарше особь, и билъ [2]) челомъ, писано к царю, и государь вслѣлъ у него, попа Лазаря, о томъ великомъ церковномъ словѣ и о всемъ [3]) царьскомъ тайномъ и патріаршемъ духовномъ дѣлѣ скаску взять» [4]).

«Описаніе скаскѣ [5]) лѣта 7178 году, мѣсяца февраля въ 6 день» [6]).

«По государеву цареву и великого князя Алексѣя Михаиловича, всеа Русіи Великія и Малыя и Бѣлыя [7]) самодержца, указу и по грамотѣ изъ Новгородскія четверти [8]), о великомъ церковномъ словѣ и царевомъ тайномъ, скаска попа Лазаря. В началѣ писанъ крестъ Христовъ, а под нимъ сѣнь ветхаго закона, и свидѣтельство, да не испразднится крестъ Хри-

---

[1]) Вмѣсто этого заглавія въ Д. № 237: „Скаска попа Лазаря о великомъ церковномъ словѣ и о царскомъ тайномъ слове, и о патріяршемъ духовномъ дѣлѣ. Имать главъ 30“. Далѣе: „Въ прошломъ во 176 году мѣсяца февраля въ 8 день юзникъ попъ Лазарь...“

[2]) Такъ въ Д. № 237, а въ М. Д. А.: „бить“.

[3]) Д. № 237: „о своемъ“.

[4]) Д. № 237: „и онъ, попъ Лазарь, скаску писалъ сице“.

[5]) Д. № 237: „О писаніи скаске“; № 202: „Описаніе скаски“.

[6]) „Посланіе... день“ и „Описаніе... день“ киноварью.

[7]) Д. № 237—въ обычномъ порядкѣ: „в. В. и М. и Б. Р.“.

[8]) Д. № 237: послѣ „четверти“ слѣдуетъ: „сосланнаго и заточеннаго юзника о великомъ“....

стовъ и потомъ преднаписанія [1]) к царю к҃ [2]), а о великомъ церковномъ словѣ и о царевомъ тайномъ сія скаска имать главъ 30 и многія ту слова писаны прикровено в крузехъ и под титлами и вмѣстительныхъ и между точками и [3]) запятыми, силу имутъ о двоихъ силогизмъ утвержающія и прящія [4]). Того ради тѣхъ статей обьявити в міръ не подобаетъ по писанію, еже глаголетъ: тайну цареву добро есть таити, а не таити бо тайны царевы блазнено и пагубно [5]) есть. Прости [6]), государь, со обычною ти христолюбною [7]) кротостію, мнѣ же, бѣдному юзнику темничному, прощеніе дай».

По основному тексту, архивный списокъ, л. 4—28, нѣсколько отличается отъ другихъ, мнѣ извѣстныхъ; привожу главные варіанты по списку гр. Уварова (У.), 496/133, напечатанному въ IV томѣ «Матеріаловъ», стр. 266—284, и, мѣстами, по спискамъ М. Д. А. и Д. № 202.

54, 23. *У.*: «поюща» вм. «ботѣюща».

— 24.—пропускъ: «и птица возпѣвающа».

56, 21.—послѣ «еретики» абзатцъ: «Разсужденіе. Три персты ипостаси суть»...

— — *М. Д. А.*: послѣ «еретики» въ строку: «три персты ипостаси суть, два же во Христѣ существа Божество и человѣчество, единъ сый».

— — *Д. № 202*: послѣ «еретики» въ строку: «Разсужденіе. Три персты ипостаси суть. Два же Христова естества, а существо»...

— 26. *У.*: пропускъ: «и не слитно».

58, 1.—пропускъ: «Кто избавитъ отъ клятвы святыхъ отецъ».

— 10. «И Никонъ то» вм. «и онъ то».

— 20.—пропускъ: «О семъ лѣтописномъ звѣри глаголетъ Данилъ».

— 26 и 27. *У.*: пропускъ: «(ц.) и (ч) и протчая».

59, 10. — пропускъ: «(е, іа, о, і) бысть».

---

[1]) Д. № 237: „преднаписаніе“.

[2]) Д. № 237—вм. „к҃“ слѣдуетъ: „благородному молебное прошеніе о исправленіи пременения и о великомъ“....

[3]) Д. № 237: „и межъ“.

[4]) Д. № 237: „и прящая“.

[5]) Д. № 237: послѣ „пагубно“ слѣдуетъ: „того ради прикровено есть да блазнено что извити будемъ“.—Д. № 202: „да не блазнено что изъявити его будемъ“.

[6]) Д. № 237 и 202: „прочти“.

[7]) Д. № 237 и Д. № 202: „христоподобною“.

— — *М. Д. А.*: «палежи» послѣ «духовное».

— — *Д. № 202*: «папежи» послѣ «бысть».

— Пр. 3) *М. Д. А.*: «и не Божіи с» вм. «іне б. с.».—Такъ же *Д. № 202.*

— Пр. 4) — «(п) и з̃ ми» вм. «і (п) і, з̃».—Такъ же *Д. № 202.*

61, 2. *У.*: пропускъ: (прежніе).

— 3. — пропускъ: «Разсужденіе».

— 21. — «печаль» вм. «печать».

62, 25. — «Апостолъ глаголетъ» послѣ «антихристовы».

63, 6. — «сіи имутъ» вм. «сей имать».

64, 24. — пропускъ: «не уклонися отъ истинны Христа».

65, 10. — «яко» вм. «ясно».

66, 25. *Д. № 202*: пропускъ—«со царемъ Львомъ, тако же Іанній патріархъ».

67, 19. — Послѣ «отъ Бога» слѣдуетъ: «Сказку писалъ юзникъ попъ Лазарь своею рукою, на подлинной пишетъ пространно. Посланія сія посланы ко царю и патріарху въ лѣто 7178-го году, февраля въ 21 день, ис Пустозерской темницы. Конецъ и Богу слава».

— 23. *У.*: «Писано лѣта 7176 мѣсяца февраля» вм. «(Миръ) ти о Христѣ».

— — *М. Д. А.*: послѣ «Христѣ» въ строку: «Сего ради, еже писано есть, зло стражемъ, яко злодѣи, и муку всякую и нужды различныя терпимъ и до смерти подвизаемся терпѣти, аще Сынъ Божій изволитъ; сего ради всякъ правовѣрный разумѣй терпѣнія нашего вину и молите Бога, да утвердитъ насъ во отеческихъ законѣхъ не поступнымъ быти до конца. Конецъ и Богу слава: Аминь». Далѣе киноварью съ новой строки: «А посланія сія посланы к царю и патріарху въ лѣто 7178 году, февраля въ 21 день, из Пустозерской темницы».

Та-же дата въ концѣ «Сказки» патріарху въ рукописи Черниговской семинаріи, № 134: «въ лѣто 7178, февраля въ 21 день изъ Пустозерскія темницы» [1]).

Имѣются, однако, и другія даты. Напримѣръ, въ Императорской Публичной Библіотекѣ (И. П. Б.) хранится рукопись Q. I. 481: «Книга, глаголемая Щитъ православія—Отвѣтъ православнымъ». Книга «послася

---

[1]) *Смирновъ, П. С.*, стр. LXVI.—Уважаемый авторъ относитъ эту приписку къ „посланію“ дьякона Ѳедора объ антихристѣ.

вѣрнымъ 1676 года»: въ ней помѣ
концѣ первой приписано: «юзникъ т
заточеніи, въ Пустозерской темницѣ сѣд
мѣсяца февраля 1665»; за второй
дьякона Ѳедора къ сыну Максиму и
предобрая и богомудрая книга, глаго:
7166 году в мѣсяцѣ октябрѣ и совер
писи И. П. Б. Q. I. № 1363 приведе
кою 7171 году мѣсяца февраля 1665
7177 году мѣсяца февраля»; а вслѣдъ
къ Максиму имѣется приписка: «Діякон
правовѣрнымъ гостинца книга отвѣтъ пр
за 1902 г., стр. 124.—«Житіе» Авва

Изъ этихъ замѣтокъ ясно, что поз
нологію «Сказокъ» и тѣсно связыва
Ѳедора и съ «Книгой отвѣтъ правосла
№ 27 письмо дьякона Ѳедора даетъ во
установить достовѣрныя даты.

Лазарь прибылъ въ Пустозерскъ 12
въ февралѣ 176 (1668) года онъ «ска
слово и царево тайное, и духовное д
годъ послѣ того, какъ онъ писалъ свои
«сказку» (68 : 20); это было не ранѣе фе
1 сентября 178 (1669) года, когда п
(70 : 15). Къ этому времени у Лаза
царю да Асафу патріарху»; судя по с
азъ пошлю», грамоты еще не были ото
новый 178-й годъ. Но «списокъ» уже
ликарпомъ»; «и правила, и Книга отвѣ
послано все с Поликарпомъ» до 1 сент
зени «вѣрнымъ человѣкомъ» слѣдовал
добрымъ» (69 : 3) и отсюда списки
Москву (69 : 1). Возможно, что «сказки
враля 178 (1670) года при перепискѣ
нѣтъ сомнѣнія, что онѣ были готовы
Если бы онѣ отосланы были изъ Пуст
года, то нельзя было бы дьякону Ѳ

заря: «другой годъ уже тамъ». Въ то время, какъ Аввакумъ писалъ свою «бо̀льшую» челобитную (206 : 4), т. е. во 177-мъ году (49 : 36), Лазарь готовилъ «сказки»; тогда же, т. е. до 1 сентября 178 (1669) года, составлены были и «правила, и Книга отвѣтъ о православныхъ догматѣхъ» трудами дьякона Ѳедора. Аввакумъ вспоминалъ объ этомъ въ «Житіи»: «Еще же отъ меня и отъ братьи дьяконово снисканіе послано въ Москву правовѣрнымъ гостинцы: «Книга отвѣтъ православныхъ», и отъ Лазаря священника два посланія: царю и патріарху. И за вся сія присланы къ намъ гостинцы»... Далѣе онъ описываетъ «казни» на Мезени и въ Пустозерекѣ в концѣ 1669 года (206 : 7 и слѣд.).

— *54 : 1.* Послѣ «Вступленія», въ началѣ 4-го листка, повторено заглавіе: «Сказка о духовномъ дѣле святѣйшаго патріарха»; далѣе вверху каждой страницы надпись: «Сказка».

— *65 : 7.* «Казнь учинена (въ Москвѣ) на Болоте августа въ 27-мъ числѣ» 1667 года (147 : 6).

— *65 : 26.* На эту «грамоту» возражалъ и Аввакумъ въ «бо̀льшей» челобитной царю (48 : 15).

27.

Стр. 67—70. Г. А., XXVII, Б. 14, № 27 (1669 г.): ветхій столбецъ, автографъ дьякона Ѳедора Иванова; строки 68 : 4, 6, 23, 26, 31; 69 : 10, 12, 19 отмѣчены на поляхъ крестиками.

Ѳедоръ дьяконъ извѣщалъ семью Аввакума, что въ Пустозерскѣ сдѣлали новыя «тюрьмы по сажени» (68 : 17), и думалъ, что въ эти «малыя темницы» переведутъ «юзниковъ» къ Покрову, т. е. къ 1 октября; въ августѣ 1669 года пустозерцы ставятъ новую тюрьму съ избами (153 : 33); очевидно, письмо Ѳедора относится къ 1 сентября 1669 года (70 : 15).

— *68 : 19 — 25.* О письмахъ и «грамотахъ» Лазаря см. примѣчанія къ № 26.—Лазарь просилъ суда въ «Сказкѣ» царю: «да повелитъ твоя божественная царская власть итти намъ на общую правду, на Божію судбу, предо всѣмъ царствомъ самовластно взыти на огнь во извѣщеніе истинны» (*М.*, т. IV, стр. 236; также 229, 235, 237, 241 и т. VI, стр. 244, 249).

— *68 : 26.* О «посланіи» Аввакума см. примѣчанія къ № 23.

— *68 : 30.* Можетъ быть, говоря о своемъ «сочиненіи», дьяконъ Ѳе-

доръ имѣетъ въ виду «Посланіе ко всѣмъ православнымъ о антихристѣ» (*М.*, т. VI, стр. 261—268). Въ рукописи Черниговской семинаріи, № 134, оно «начинается непосредственно за выпиской изъ посланія Лазаря патріарху Іоасафу II» [1]). Вѣроятно, оно было отправлено изъ Пустозерска на Мезень одновременно со спискомъ «сказокъ» Лазаря; и въ письмѣ на Мезень дьяконъ Ѳедоръ распространяется на тему объ антихристѣ.

— *68 : 34.* Какія «правила» посланы были на Мезень, мнѣ не извѣстно [2]). «Книга отвѣтъ о православныхъ догматѣхъ» сохранилась въ позднѣйшемъ спискѣ 1-й четверти XIX вѣка [3]) въ библіотекѣ Хлудова, № 282. О ней упоминаетъ Аввакумъ въ своемъ «Житіи» (206 : 8). Въ припискѣ къ ней (цифрами) указано имя автора: «Ѳеодоръ діаконъ». Она состоитъ изъ двухъ частей; первая (меньшая) оканчивается словами, объясняющими ея заглавіе: «и сей есть отвѣтъ к востязающимъ насъ, и вѣру нашу искушающимъ въ нынѣшная времена...» (л. 45 и об.); далѣе слѣдуютъ отрывокъ «О молитвѣ Іисусовѣ» и «Сказаніе отчасти, вѣдомости ради православнымъ, о превращеніи новыхъ книгъ и богомерзскихъ ересѣхъ в нихъ и плевелахъ»... (Отрывки изъ нея напечатаны въ «Матеріалахъ», т. VI, стр. 315—334 и 269—298, съ именемъ д. Ѳедора; т. VIII, стр. 354—360, съ именемъ инока Авраамія) [4]).

— *69 : 4.* «Посланіе къ Іоанну», по заключенію П. С. Смирнова (стр. LXIII), принадлежитъ дьякону Ѳедору и отправлено изъ Пустозерска не позже второй трети 1669 года; «затрудненіе» П. С. Смирнова отно-

---

[1]) *Смирновъ, П. С.*, стр. LXVI.—Дата, по всей вѣроятности, относится и въ этой рукописи, какъ и въ другихъ, къ „сказкѣ“ Лазаря. (См. примѣчанія къ № 26). — Изъ „посланія“ дьякона Ѳедора въ этой рукописи нѣсколько строкъ (въ срединѣ и въ концѣ, *М.*, т. VI, стр. 266—268) выкинуто и вмѣсто нихъ помѣщенъ отрывокъ, принадлежащій, несомнѣнно, протопопу Аввакуму. По этому списку „посланіе“ д. Ѳедора напечатано А. К. Бороздинымъ. (Приложенія, стр. 34 — 38; о составѣ „посланія“ см. въ томъ же трудѣ, стр. 313, примѣч. 7).

[2]) „О укрѣпленіи святыхъ правилъ“ идетъ рѣчь и въ „посланіи къ Іоанну“ (*М.*, т. VI, стр. 61).

[3]) Бумага съ клеймомъ 1820--1821 г.

[4]) Первыми свѣдѣніями о „Книгѣ отвѣтъ“ я обязанъ П. С. Смирнову (стр. LXIV—LXV); онъ любезно предоставилъ мнѣ изъ своей библіотеки и точную копію хлудовской рукописи. Приношу глубокую благодарность Императорской Археографической Коммиссіи за предоставленіе мнѣ возможности ознакомиться и съ подлинной рукописью.

сительно личности Іоанна устраняется настоящимъ письмомъ: очевидно, «посланіе» было отправлено въ отвѣтъ на письмо, въ которомъ Иванъ Аввакумовъ «молилъ отца своего святителя Христова (Аввакума протопопа) и прочихъ съ нимъ святыхъ отецъ страдальцевъ... о укрѣпленіи святыхъ правилъ и приписаніи руку къ нимъ на подтвержденіе гонимой церкви отъ антихристова воинства...» (*М.*, т. VI, стр. 60—61). — «Посланіе» напечатано Н. И. Субботинымъ по списку въ библіотекѣ Хлудова, № 260, съ разночтеніями по списку Казанской Духовной Академіи (*М.*, т. VI, стр. 60 — 79). Въ концѣ его «приложены руки» Аввакума протопопа и инока Авраамія.

Опасеніе д. Ѳедора, какъ бы его «посланіе къ брату Іоанну отступникомъ не попало», повидимому, оправдалось: Авраамій долженъ былъ на допросѣ давать показанія относительно найденной у него переписки (См. примѣчанія къ № 25).

— *69 : 10.* Въ «суздальскихъ», «вязниковскихъ» и «нижегородскихъ предѣлахъ» гнѣздились разные толки «безпоповщины»; отъ какого-то Михаила шла «безпоповщина иконоборная»—послѣдователи его «поклонялися на востокъ, святыя мощи почитали» [1]). Въ числѣ «за благочестіе пострадавшихъ» на Вязникахъ рядомъ съ Капитономъ занесенъ въ старообрядческій синодикъ Михаилъ [2]). Конечно, этихъ неопредѣленныхъ указаній еще мало, чтобы выяснить, о какомъ Михаилѣ, «преставившемся до мору», т. е. до 1654 года, пишетъ дьяконъ Ѳедоръ.

— *69 : 20.* Авторъ статьи «Изъ исторіи русскаго раскола—діаконъ Ѳедоръ, его сочиненія и ученіе» [3]) утверждаетъ, что «Ѳедоръ дьяконъ прямо перенесъ свои мысли объ антихристѣ на верховную власть». Н. Ф. Нильскій пишетъ, что «еще меньше, чѣмъ Аввакумъ, склоненъ былъ видѣть антихриста въ патріархѣ Никонѣ діаконъ Ѳеодоръ» [4]). «Пустозерскіе расколоучители,—по мнѣнію П. С. Смирнова,—не были повинны въ пропагандѣ ученія о явленіи антихриста въ лицѣ царя Алексѣя Михайловича» [5]). Въ настоящемъ письмѣ дьяконъ Ѳедоръ считаетъ «рогомъ злымъ» (68 : 31) или «рогомъ антихристовымъ» (69 : 7), но не

---

[1]) *Смирновъ, П. С.*, стр. 089.

[2]) *Синодикъ*, стр. 21, л. 2.

[3]) *Православный Собесѣдникъ*, 1859, іюль, стр. 314 — 346; августъ, стр. 447—470, стр. 465.

[4]) *Нильскій, И. Ф.*, стр. 165.

[5]) *Смирновъ, П. С.*, стр. 30.

антихристомъ, именно царя Алексѣя: «дѣла его тако наричютъ (69 : 8).

Отзываясь рѣзко о царѣ, дьяконъ и просилъ «разодрать это письмо мучителева ради имени» (70 : 12). Онъ тревожился не напрасно: письмо попало въ Тайный приказъ и, можетъ быть, слова Аввакума: «*за вся сія* присланы к намъ гостинцы» (206 : 10) слѣдуетъ понимать буквально.

28.

Стр. 70—71. Г. А., XXVII, Б. 14, № 28 (1667—1670): 1 столбецъ четкой и красивой скорописью; строки 70 : 18; 71 : 3; 71 : 20 отмѣчены на полѣ крестиками.

Патріархъ Іоасафъ II поставленъ 10 февраля 1667 года; инокъ Авраамій взятъ подъ стражу въ февралѣ 1670 года; этими данными опредѣляется приблизительная дата письма.

— *71 : 3.* Въ книгѣ Петріаршаго казеннаго приказа записано: «Въ нынѣшнемъ во 171 (1673) году по челобитью, за помѣтою дьячка Бориса Остолопова, съ церкви Рождества Пресвятыя Богородицы данныхъ денегъ имать не велѣно» [1]).

— *71 : 20.* Церковь Максима Исповѣдника на Варварскомъ крестцѣ,— значится мъ Строельной книгѣ 1657 года,—стояла близъ боярскаго двора Ивана Андреевича Милославскаго. Церковь св. Женъ Мироносицъ, что подъ горою за Варварою Христовою мученицею, не имѣла прихожанъ, «опричь боярина Ивана Андреевича Милославскаго». «Данные денги» платилъ здѣсь въ 173 — 178 г. попъ Димитрій [2]). (См. примѣч. къ стр. 35 : 9).

— *71 : 22.* Анна Петровна Милославская, рожд. княжна Пожарская, умерла въ 1669 году; была въ первомъ бракѣ за бояриномъ кн. Аѳанасіемъ Борисовичемъ Репнинымъ, а во второмъ—за Иваномъ Андреевичемъ Милославскимъ, женившимся на ней (также вторымъ бракомъ) въ 1657 году и скончавшимся въ 1663 году бездѣтнымъ [3]). Къ ней, чрезъ

---

[1]) *Холмогоровы, В.* и *Г.*, „Историческіе матеріалы о церквахъ и селахъ XVI—XVIII столѣтій“, вып. 4-й (*Чтенія*, 1885, кн. 3-я), стр. 14.

[2]) *Забѣлинъ, И. Е.*, „Матеріалы“, ч. 2-я, стр. 24 — 25, 33; ч. 1-я, стр. 362.

[3]) *кн. Лобановъ-Ростовскій, А. Б.*, т. I, стр. 383.

Ѳ. П. Морозову, обращался съ просьбою за епископа Александра Вятскаго игуменъ Ѳеоктистъ; послалъ ей свое «писаніе» и самъ епископъ (*М.*, т. I, стр. 313); у нея въ дому бывалъ Аввакумъ (*М.*, т. V, стр. 66).— О Титѣ Мемноновѣ см. примѣч. къ стр. 40 : 11 и 52 : 20.

29—30.

Стр. 71—74. Г. А., XXVII, Б. 14, № 29-30 (1670-1671 г.) : 2 столбца [1])—челобитная царю, и 2 столбца съ небольшимъ отрывкомъ— патріарху, скорописью, однимъ и тѣмъ же почеркомъ, съ собственноручной подписью Е. И. Леонтьевой.

— *71 : 27.* Думный дворянинъ Замятня (Иванъ) Ѳедоровичъ Леонтьевъ былъ воеводой на Олонцѣ въ 1667 — 1669 г.; 10 октября 1669 года въ Олонецъ пріѣхалъ новый воевода, думный дворянинъ И. И. Баклановскій [2]). — Инокъ Авраамій былъ казненъ въ 1671 году. Этими данными опредѣляется приблизительно время, когда написаны челобитныя. По всей вѣроятности, онѣ вызваны арестомъ Авраамія въ февралѣ 1670 г., когда въ захваченной у него перепискѣ нашлись, можетъ быть, и помѣщаемыя ниже письма къ нему отъ Е. И. Леонтьевой.

— *72 : 7.* Въ 7161 году женѣ окольничаго князя Петра Ѳедоровича Волконскаго Пелагеѣ Григорьевнѣ принадлежала вотчина въ Можайскомъ уѣздѣ—село Введенское; въ 7170 году княгиня была уже вдовою; она была еще жива въ 7188 году [3]).

— *72 : 21.* О заключеніи Авраамія см. примѣчанія къ № 25.

— *72 : 23.* Церковь соборная Покрова Пречистые Богородицы и Живоначальныя Троицы, что на Рву, находилась въ Китаѣ-городѣ [4]).

31.

Стр. 74—75. Г. А., XXVII, Б. 14, № 31 (1670—71 г.): 1 столбецъ, автографъ Е. И. Леонтьевой. Приблизительная дата письма опредѣ-

---

[1]) Бумага съ филигранью la folie. *Лихачевъ, Н. П.*, „Бумага“, табл. 55, № 474.

[2]) *Барсуковъ, А.*, стр. 77.—*Д. А. П.*, т. VI, стр. 231, стр. 2.

[3]) *Холмогоровы, В.* и *Г. И.*, „Историческіе матеріалы о церквахъ и селахъ XVI—XVIII вв.“, вып. 10-й (*Чтенія*, 1901, кн. 1-я), стр. 44—45.

[4]) *Забѣлинъ, И. Е.*, „Матеріалы“, ч. 2-я, стр. 6.

ляется временемъ заключенія Авраамія на Мстиславскомъ дворѣ (См. примѣчанія къ № 25).

32—33.

Стр. 75—77. Г. А., XXVII, Б. 14, № 32 и 33 (1670—1671 г.): 1 столбецъ, на лицевой сторонѣ, по всей вѣроятности, автографъ А. И. Леонтьева; на оборотѣ—автографъ Е. И. Леонтьевой.

— *75 : 25.* Марья Владимировна—очевидно, жена думного дворянина Замятни (Ивана) Ѳедоровича Леонтьева (76 : 17.—См. примѣчанія къ стр. 71 : 27).

— *76 : 3.* Князь Юрій Алексѣевичъ Долгоруковъ пришелъ «съ ратными людьми» въ Красную слободу (Краснослободскъ, Пензенской губ.) 9 декабря 1670 года [1].—А. И. Леонтьевъ служилъ подъ начальствомъ воеводы, о которомъ писалъ Аввакумъ въ «посланіи» къ царю Ѳедору Алексѣевичу: «Да воевода бы мнѣ крѣпко умной—князь Юрья Алексѣевичъ Долгорукой! Перво бы Никона собаку разсѣкли на четверо, а потомъ бы никоніянъ. Князь Юрья Алексѣевичъ!—обращался къ нему протопопъ,—не согрѣшимъ, небось, но и вѣнцы побѣдныя пріимемъ. Помнишь, ты мнѣ жаловалъ-говорилъ: естли-де что, протопопъ Аввакумъ, на соборѣ томъ говорить, и я тебѣ сопротивъ безотвѣтно реку... Князь Юрья Алексѣевичъ! здравъ буди, а благословеніе мое есть на главѣ твоей» (*М.*, т. V, стр. 156—157).

— *76 : 10.* 7 декабря 1670 года разбилъ «воровъ» близъ Алатыря стольникъ В. Н. Панинъ; 12 декабря кн. К. О. Щербатовъ одержалъ побѣду подъ Троицкимъ острогомъ; 16 декабря кн. Ю. Н. Барятинскій и В. Н. Панинъ заняли Атемаръ (Пензенской губ.). [2]).

— *76 : 11.* Дата перваго письма указана авторомъ (76 : 3); на оборотѣ его Е. И. Леонтьева писала не ранѣе послѣднихъ дней 1670 г. и не позже казни Авраамія въ 1671 году.

34.

Стр. 77. Г. А., XXVII, Б. 14, № 34 (1670 г.): 1 столбецъ, по всей вѣроятности, автографъ Ѳ. И. Леонтьева. Письмо вызвано, повиди-

---

[1]) *Поповъ, А.*, стр. 112.

[2]) *Поповъ, А.* стр. 115—117, 128.—*Соловьевъ, С. М.*, т. XI, стр. 376 и слѣд.

мому, кончиной Замятни (Ивана) Ѳедоровича Леонтьева и сынъ его Ѳедоръ старается утѣшить мать Марью Владиміровну (75 : 25) и сестру Евдокію Ивановну. Оно относится, вѣроятно, къ 1670 году; въ сентябрѣ этого года думный дворянинъ Ѳ. И. Леонтьевъ шелъ отъ Алатыря къ Арзамасу на усмиреніе «воровъ», поднятыхъ Стенькой Разинымъ; въ декабрѣ они съ кн. К. О. Щербатовымъ «Нижней Новгородъ отъ воровъ очистили и воровскихъ людей во многихъ мѣстѣхъ побили» [1]).

— *77 : 25.* Авторъ просилъ, можетъ быть, за старицу Аѳанасьицу, которая сама писала Е. И. Леонтьевой, прося у нея милости (№ 35).

35.

Стр. 78. Г. А., XXVII, № 35 (1670—1671 г.?): очень ветхій столбецъ, скорописью.

Кто была старица Аѳанасія, не извѣстно; если обращеніе ея къ Е. И. Леонтьевой понять буквально (78 : 10), то она, можетъ быть, принадлежала къ семьѣ Леонтьевыхъ и, постригшись, собиралась на «новопреселеніе» (78 : 15). Изъ того, что это письмо оказалось въ числѣ документовъ Тайнаго приказа, можно заключить, что захватили всю переписку Е. И. Леонтьевой, а не только ея письма къ Авраамію, взятыя, вѣроятно, при его арестѣ. Приблизительная дата выставлена на томъ лишь основаніи, что письмо Аѳанасіи сохранилось вмѣстѣ съ документами 1670—71 годовъ.

36—37.

Стр. 78—85. Г. А., XXVII, Б. 14, № 36—37 (1667—1676): два «извѣта» одной и той же рукою—первый на 4-хъ столбцахъ, второй на одномъ [2]).

Изъ сопоставленія именъ видно, что каждый изъ этихъ двухъ документовъ имѣлъ самостоятельное значеніе (однихъ и тѣхъ же лицъ въ обоихъ «извѣтахъ» указано 9, разныхъ—только въ первомъ 18, только во второмъ—14), и вмѣстѣ съ тѣмъ одинъ такъ близокъ къ другому

---

[1]) *Поповъ, А.,* стр. 93.

[2]) Бумага послѣдняго столбца (№ 37) съ филигранью la folie., *Лихачевъ, Н. П.,* „Бумага“, табл. 55, № 473.

по существу дѣла, что едва-ли между ними прошло много времени. Оба они написаны послѣ «сыска» А. Н. Лопухина «в прошлыхъ годѣхъ».

П. С. Смирновъ упоминаетъ о донесеніи попа Василія, хранящемся въ Синодальной Библіотекѣ, № 41—1620, по реестру 4: [1]).

«173 года, апрѣля въ 24 день преосвященному Павлу, митрополиту сарскому и подонскому, извещалъ словесно города Ярополча [2]), Вязниковскіе слободы, Введенскаго дѣвичьяго монастыря попъ Василей Федоровъ—за рекою де за Клязмою в бору поселились незнама какіе люди, старцы и бѣльцы, и кѣліи поставили, и в землѣ норы подѣлали, и к церкви Божіи не ходятъ, и людемъ к церкви Божіи ходить не велятъ. И которые у нихъ помираютъ бес причастія и бес покаянія, и тѣхъ у церкви Божіи не погребаютъ; а погребаютъ в лѣсу бес попа сами. И про церкви Божіи говорятъ, что де отъ церкви святыня отошла, и называютъ церкви простыми храминами, и не велятъ никому к церкви ходить, и причастія пріимать не велятъ. А кто де у нихъ побываетъ или у кого они побываютъ в дому и кусъ хлѣба съѣсть дадутъ, и тѣ люди всѣ к нимъ и обратятца, и к церкви Божіи не ходятъ, и отцовъ духовныхъ ни в чемъ не слушаютъ, и на покаянія не приходятъ и с святынею ни с какою к себѣ в дома не пускаютъ; а кто де к нимъ с святынею и пріидетъ, и они де перехоронятца, из двора уйдутъ, а к святыни не приходятъ. А про тоѣ пустыню вѣдаетъ Вязниковскіе слободы покровской протопопъ Меркурей Григорьевъ и Благовѣщенскаго монастыря игуменъ Моисѣй. И к тѣмъ людямъ они ходятъ, и служатъ они по старымъ служебникомъ, и церкви святятъ, и антимисы пришиваютъ к срачицамъ под индитію. И кто по новымъ служебникомъ служитъ, и онъ игуменъ и протопопъ на исповѣдь к тѣмъ священникомъ ходить не велять. А (в) Введенскомъ дѣвиче монастырѣ старицъ двѣсте слишкомъ; и какъ де онъ попъ Василей служитъ по новымъ служебникомъ и на ево де недѣляхъ нихто не причащаютца из старицъ; а товарищъ де ево, попъ Левъ Матвѣевъ, служитъ по старымъ служебникомъ, и стар(и)цы де на ево недѣляхъ и причащаютца».

Въ Государственномъ Архивѣ (XXVII, № 258) хранятся весьма ветхіе отрывки, изъ которыхъ видно, что этотъ попъ Василій на обратномъ пути

---

[1]) *Смирновъ, П. С.*, стр. XXIV—XXV.—Привожу „извѣтъ“ Василія въ копіи, любезно доставленной мнѣ Н. П. Поповымъ.

[2]) На мѣстѣ Вязниковъ былъ древній городъ Ярополчъ

изъ Москвы былъ убитъ; игуменъ Моисей былъ наказанъ ссылкой въ Кольскій острогъ, а попа Меркурія велѣно было «оставить въ Вязникахъ для того, что объявились дѣла великія, и держать за карауломъ». Сыскъ по дѣлу о попѣ Василіи производили кн. И. С. Прозоровскій и А. Н. Лопухинъ.

Изъ другихъ, также очень ветхихъ, отрывковъ видно, что кн. И. С. Прозоровскій производилъ допросъ въ Вязникахъ 8 января 1666 года «по отпискѣ Илларіона, архіепископа рязанскаго и муромскаго». Сохранились отрывки и этого документа. Илларіонъ писалъ «своею рукою»: «Да вели приказать, великій государь, стро(ителю) убогаго дома, старцу Кириллу, чтобъ онъ Спиридону Потемкину воли не давалъ писать и людемъ къ нему приходить. Уже нынѣ отъ него Спиридона выписки исходятъ хулные на новоисправленныя святыя книги, паче-жъ на Символъ».

Спиридонъ Потемкинъ, дядя боярина Ѳ. М. Ртищева,—по свидѣтельству дьякона Ѳедора,—умѣлъ «самъ гречески и латински языкъ до конца и польскій», «ученый бѣ человѣкъ и вся дни живота своего надъ книгами просидѣлъ»; онъ былъ архимандритомъ въ Покровскомъ монастырѣ въ Москвѣ за Яузою «на убогомъ дому»; когда,—по словамъ дьякона Ѳедора,—царь предлагалъ Спиридону митрополію въ Новгородѣ, онъ отвѣчалъ: «лучше бо азъ на висилицу пойду съ радостію, нежели на митрополію въ новыя книги»; «слова его, писанныя на еретики», дьяконъ Ѳедоръ, Аввакумъ и Авраамій совѣтовали принимать, «какъ и прочихъ богословцевъ святыхъ: Григорія, Василія и Дамаскина Іоанна, и иныхъ»... (*М.*, т. VI, стр. 230—232, 78—79). «Слова» Спиридона писаны, по заключенію П. С. Смирнова, ранѣе 1658 года. О нихъ говоритъ дьяконъ Ѳедоръ: «Егда, по отнятіи священнаго сана, послаша насъ заточити въ темницы, тогда и домъ мой отняша и запечаташа, и взяша въ дому въ то время много святыхъ писмъ, собранныхъ отъ святыхъ книгъ на отступниковъ. Тутъ же были слова богомудраго старца Спиридонія, на нихъ же противниковъ церковныхъ писаны небесною философіею, зѣло полезны церкви» (*М.*, т. VII, стр. 183). Умеръ Спиридонъ 2 ноября 1665 года [1]).

По всей вѣроятности, «отписка» епископа Илларіона относится къ тому же 1665 году, какъ и донесеніе попа Василія. На дальнѣйшихъ отрывкахъ ея встрѣчаются имена старцевъ «Вавилы и Леванида»,

---

[1]) *Смирновъ, П. С.*, стр. XCIII—XCIV.

съ указаніемъ, что «прельщеныя отъ нихъ многія... и з детьми в лесу с ними живутъ вся(кихъ чернецовъ) и черницъ, и девицъ з двѣсти»... Далѣе попадаются, должно быть, рѣчи этихъ «старцевъ» или ихъ учениковъ: «мы де обличаемъ предотечеву и ант(ихристову пре)лесть»... (Они), пишетъ Илларіонъ царю: «без всякого опаства на твою благочестивую державу всяхія хулы износятъ, и то невозможно и писаніемъ извѣстить, и сказываютъ они людемъ всемірную кончину въ нынѣшнемъ [1]) году. А на Кшаре [2]) озерѣ которые чернецы живутъ и они учатъ—нынѣ де (на)стоитъ въ антихристово пришествіе комуждо з(амори)тися гладомъ; и отъ ихъ прелести многія мужеска пола и женска, и девическа гладомъ себя замор(яли), . . . а, познавъ ихъ прелесть, хотѣли-бъ отъ нихъ и бежать, и (они) не отпускаютъ и, гладомъ истомя, живыхъ во гробахъ и под бѣльями, и во иныхъ мѣстехъ вь ямахъ погребаютъ; а во свидѣтельство себѣ приводятъ—мы де сей путь Лукі(яна) мученика проходимъ. Да они-жъ, прелестники Вавило с товарыщи, тѣмъ макарьевскимъ нашимъ старцомъ сказывали [3]): есть де у насъ такой другъ, живетъ у царя того вверху, Михайломъ де зовутъ кар(лою) [4]), а мать де у нево в . . . лѣ старица босая. Намъ де гов(орили), онъ де приходилъ к матери своей, а мы де тутъ же были дни с три, сказывалъ намъ все, какъ что дѣлается у царя вверху и нынѣ де вамъ не скажемъ; какъ де вы к намъ (при)дете жити, и мы вамъ все скажемъ. А они макарьевскіе наши старцы, какъ к нимъ пришли, и (поз)нали ихъ прелесть и, убояся, притворилися, обѣщалися к ним пріити, чтобъ и ихъ в той прелести гладомъ не заморили. И пришли онѣ к богомольцу твоему нарочно возвѣстить и аз богомолецъ... писалъ своею рукою». На одномъ клочкѣ удалось разобрать: «и про нихъ вѣдаютъ вязниковскій игуменъ Моисей и протопопъ Меркурій».

Такъ, епископъ Илларіонъ указывалъ на то же «ученіе» и на тѣхъ же лицъ, о которыхъ «извѣщалъ» попъ Василій; оба документа, а также убійство п. Василія, и вызвали, вѣроятно, «сыскъ» кн. И. Прозоровскаго.

---

[1]) Надо думать—въ 174-мъ.

[2]) Такъ въ подлинникѣ; на картѣ Владимірской губерніи (масшт. 20 дюймовъ): „озеро Кщара“, въ Вязниковскомъ уѣздѣ, къ сѣверу отъ гор. Вязниковъ.

[3]) Карла Михаилъ Кондратьевъ былъ у маленькаго царевича Петра Алексѣевича (род. 1672 г.).—*Забѣлинъ, И. Е.*, стр. 459.

[4]) Подлинникъ состоитъ изъ крайне ветхихъ клочковъ и возстановить связный текстъ нѣтъ возможности.

Вмѣстѣ съ приведенными отрывками хранятся ветхіе клочки обширнаго дѣла о пустынникахъ и пустынницахъ въ «суздальскихъ, вязниковскихъ, муромскихъ, нижегородскихъ, костромскихъ и вологодскихъ предѣлахъ»; здѣсь находится, между прочимъ, показаніе старицъ Александры, Анисіи и Пелагіи о старицѣ Введенскаго монастыря Екатеринѣ, что она «свела ихъ въ пустынь во 172 и 173 годахъ, «а какъ пріѣзжалъ полковникъ А. Н. Лопухинъ и велѣлъ де в пустыняхъ кѣльи жечь, и они де, видя (кельи) въ огни, ушли и жили в лесѣхъ»; показаніе относится къ 20 февраля 174 года (1666) года. По другимъ отрывкамъ видно, что въ январѣ того же года Лопухинъ допрашивалъ старицу Маремьяну. Нѣкоторыя изъ допрошенныхъ Лопухинымъ чернецовъ и черницъ «вышли» въ Вязники изъ «костромскихъ и нижегородскихъ предѣловъ»; если и Маремьяна была Костромскаго уѣзда, то не ей-ли принадлежала «пустошь Маремьянинъ починокъ», отказанная «со всѣми угодьи» подъ монастырь старцу Капитону? [1]) На одномъ клочкѣ встрѣтилось имя Тимошки чернопольца [2]).

Обвиняемыхъ и свидѣтелей допрашивали, не знаютъ ли они старца Капитона и старицы Евпраксіи. (Отъ Евпраксіи, по словамъ Серапіона, исходили «по всѣмъ странамъ лживые пророки».—83 : 34). Въ «записныхъ книгахъ» Тайнаго приказа значится, что 27 декабря 174 (1665) года «послана великаго государя грамота къ полковнику и головѣ московскихъ стрельцовъ Авраму Лопухину: вѣдомо великому государю учинилось, что съ пустынножители живетъ старица Еупраксіа, и ему, сыскавъ ту старицу, распросить и распросные рѣчи прислать къ Москве, а еѣ старицу, до указу беречь». Вѣроятно, ея не нашли или не уберегли: «в то время», пишетъ Серапіонъ, «она бѣжала с своимъ злымъ приборомъ» (79 : 8; 82 : 13). Въ тѣхъ же книгахъ записано, что «3 января 174 (1666) года были посланы для ево государева дѣла въ Вязники бояринъ князь Иванъ Семеновичъ Прозоровскій да приказу Тайныхъ Дѣлъ дьякъ Ѳедоръ Михайловъ, а съ нимъ полковникъ и голова Артемонъ Матвѣевъ, да стрельцовъ 12 человѣкъ. Да имъ же дана государева грамота на Вологду къ воеводе (*зачеркнуто*: о сыску старца Капитона) о даче

---

[1]) *Смирновъ, П. С.*, стр. XXXV.—*Ярославскія Губернскія Вѣдомости*, 1852, № 49, стр. 408—409.

[2]) Имена Екатерины, Маремьяны и Тимоѳея чернопольца встрѣчаются и въ „извѣтѣ“ Серапіона.

посыльщикомъ тремъ человѣкомъ для разсылки стрельцовъ и приставовъ» [1]).

Въ одномъ ветхомъ отрывкѣ упоминается имя Евпраксіи съ именемъ кн. И. С. Прозоровскаго въ январѣ 174 (1666) года. Въ это время князю велѣно было ѣхать, а Лопухину «быть въ Вязникахъ и посылать до Гороховца и до Шуи по лесамъ и по болотамъ, и по озерамъ, и тѣхъ пустынниковъ и пустынницъ вывесть всѣхъ».

Заключить отсюда, что всѣ эти распоряженія вызваны были «извѣтомъ» Серапіона, нельзя: въ «извѣтѣ» сказано, что «Евпраксія жила зъ богомерскимъ черъницемъ Вавилкомъ, который на Вязникахъ сожженъ за свою глупость»; а на одномъ клочкѣ есть указаніе, что Вавило сожженъ въ январѣ 174 (1666) года; очевидно, Серапіонъ «извѣщалъ» послѣ этой казни; онъ и указываетъ на «сыскъ» Лопухина въ это время словами: «в прошлыхъ годѣхъ» (78:27 и 83:18), т. е. въ 174 и 175-мъ.

Серапіонъ излагаетъ вкратцѣ новую ересь, какой «и в древнихъ еретикахъ не слыхано»; его «извѣтъ», совпадая съ донесеніемъ попа Василія и «отпиской» епископа Илларіона, отмѣчаетъ въ «новомъ ученіи» хулу не только противъ церкви, но и противъ царя; этой «хулой» и объясняется, повидимому, мотивъ, по которому велѣно задержать на Вязникахъ попа Меркурія: «объявились дѣла великія»; въ «суздальскихъ предѣлахъ» проживалъ и пустынникъ Михаилъ, «пророчески» вѣщавшій, по словамъ дьякона Ѳедора, «до отступленія еще за долго и до Никона», при воцареніи Алексѣя Михаиловича: «нѣсть царь, братіе, но рожокъ антихристовъ»; объ этомъ узналъ дьяконъ Ѳедоръ въ Нижнемъ отъ «стража своего темничнаго, Артемія суздальца» (69:10).

Изъ допроса нѣкоторыхъ лицъ, указанныхъ Серапіономъ, и въ особенности изъ дѣла о Вавилѣ, сохранившагося въ разрозненныхъ и ветхихъ отрывкахъ, видно, что кн. И. С. Прозоровскій и полковникъ А. Н. Лопухинъ «на Вязникахъ», а стольникъ С. А. Зубовъ «на Вологдѣ» одновременно, зимою 1665—6 года, искали «учениковъ и ученицъ» Капитона; о «капитонахъ», не называя ихъ этимъ именемъ, «извѣщалъ» и старецъ Серапіонъ.

Чернецъ Леонидъ показалъ на допросѣ предъ Лопухинымъ: «приходилъ къ нему со Кшары озера чернецъ Вавило Молодой,—впослѣдствіи

---

[1]) *Р. И. Б.*, т. XXI, ст. 1143.

сожженный, по выраженію Серапіона «за свою глупость» — и говорилъ: «Капитонъ живъ и живетъ онъ на Кшаре озерѣ; и онъ Леонидъ на Кшаро озеро ходилъ, чтобы с Капитономъ видстца, и Капитона онъ не нашелъ, и Вавило де сказалъ, что Капитонъ умеръ, а ученіе де свое приказалъ хранить имъ; и говорилъ ему: кто де черницы и боголюбы живутъ въ пустыняхъ, и они бъ де себя для своего душевнаго спасенія заморяли голодомъ».

Старецъ Вавила показывалъ Лопухину въ концѣ 1665 года, что «жилъ онъ у Капитона в Костромскомъ уѣздѣ тому де нынѣ лѣтъ с пятнадцать и послѣ того онъ Вавило Капитона видѣлъ Шуйского уѣзда в селѣ Калбацкомъ [1]) болши десяти лѣтъ; а нынѣ гдѣ тотъ Капитонъ, того онъ подлинно не вѣдаетъ, а слухомъ слышалъ, что онъ умеръ».

Вавило показалъ правду, говоря, что онъ видѣлъ Капитона лѣтъ за 15 до начала 1666 года: сохранилась грамота царя Алексѣя Михаиловича, отъ 31 октября 1651 года, въ Ипатьевскій монастырь — велѣно было «в Костромскомъ уѣздѣ на рѣкѣ Шачѣ взять въ келіяхъ старца Капитона, старцевъ и мірскихъ людей, робятъ, которые въ тѣхъ келіяхъ живутъ» [2]).

Вавило видѣлъ Капитона снова лѣтъ за 10 слишкомъ до начала 1666 года; этимъ показаніемъ подтверждается предположеніе П. С. Смирнова, что съ рѣки Шачи Капитонъ бѣжалъ въ «вязниковскіе предѣлы», основанное на томъ, что именно здѣсь, по извѣстію «Винограда Россійскаго», застаетъ его «начало никоновыхъ новинъ». «Егда,—говоритъ «Виноградъ»,—новинъ буря окружи церковь, Капитонъ обличителемъ никоновыхъ новинъ показася». Тамъ, въ лѣсахъ за Вязниковской слободой, Капитонъ и умеръ, «неизвѣстно—ранѣе 1667 года или позже на свободѣ», замѣчаетъ П. С. Смирновъ. [3]) Это сомнѣніе устраняется показаніями не только Вавилы, но и другихъ лицъ, допрошенныхъ Лопухинымъ; можно сказать съ увѣренностью, что Капитонъ засталъ «никоновы новины», но до собора 1666 года не дожилъ. Послѣдователей Капитона обвиняли въ томъ, что они живыхъ въ гробъ кладутъ» или запираютъ людей въ кельяхъ и тамъ ихъ «з голоду уморяютъ», и «хоронятъ просто, безъ церковнаго покаянія и погребенія». Въ тѣхъ же лѣсныхъ, рѣчныхъ и

---

[1]) На другомъ клочкѣ: „Канбацкомъ“.

[2]) *Смирновъ, П. С.*, стр. XXXIV.

[3]) *Смирновъ, П. С.*, стр. XXXIV—XXXV.

болотистыхъ краяхъ, гдѣ укрывались «капитоны», зародилось и самосожженіе; въ упомянутыхъ выше отрывкахъ указано нѣсколько случаевъ, относящихся къ 173 и 174 годамъ и «на Вязникахъ», и на «Вологдѣ». Такъ, напримѣръ, въ 174 году кн. И. С. Прозоровскому «на съѣзжей избѣ в Вязникахъ» показывалъ «малый» Стенька,—можетъ быть, упомянутый въ «извѣтѣ» Сарапіона «Степанъ Ивана Лялина сынъ»,—что «въ Нижегородскомъ уѣздѣ в кельяхъ чернецы, когда пришли стрѣльцы, запершись в кельяхъ, зажгли ихъ и сгорѣли». Такъ потверждается извѣстіе Евфросина: «Въ словемыхъ капитоновыхъ ученицехъ первое умыслися самоубійственныхъ смертей изображеніе. Преже горѣнія в Вязникахъ и въ Понизовьи мореніе начася, отъ мужиковъ-простаковъ злоба сія зачася» [1]) Въ мартѣ 174 (1666) года С. А. Зубовъ писалъ изъ Вологды въ Москву, что «в прошломъ и в нынѣшнемъ году померло без покаянія и без причастія мужскаго и женскаго полу 9 человѣкъ; да в нынѣшнемъ же году в марте мѣсяцѣ 4 человѣка, нанося въ избу сѣна да склавъ и запершись, и изнутри зажгли сами и згорѣли; да 7 человѣкъ, утаясь отъ людей, вышли из деревни ночью в поле и сѣли в дехтярномъ струбе, и зажгли сами, и в томъ струбѣ згорѣли».

Сколько мнѣ извѣстно, впервые П. С. Смирновъ обратилъ вниманіе на извѣстіе Нижегородскаго лѣтописца: «Въ томъ же 1672 году въ нижегородскомъ Закудемскомъ [2]) стану во многихъ селѣхъ и деревняхъ крестьяне къ церкви Божіей не приходили, и пѣнія церковнаго и таинствъ не принимали, и во всемъ отъ раскольниковъ развратилися, и многія по прелести ихъ съ женами и съ дѣтьми на овинахъ пожигалися». [3]) На основаніи этихъ словъ можно было думать, что переходъ отъ самоуморенія къ самосожженію совершился послѣ собора 1666-7 года и подъ вліяніемъ тѣхъ «казней», которыя за нимъ послѣдовали; приведенныя выше свидѣтельства отодвигаютъ первые (извѣстные пока) случаи самосожженія назадъ—къ 1665 году; вмѣстѣ съ тѣмъ они указываютъ обширную территорію, по которой сновали «капитоны» со своей проповѣдью, дѣйствуя независимо отъ проповѣди Аввакума «съ братіей» и даже вопреки ей;

---

[1]) *Лопаревъ*, *Х. М.*, стр. 11.—Тамъ-же, стр. 034—036, свидѣтельства о нижегородскихъ гаряхъ.

[2]) „За Кудмою рѣкою“ родился протопопъ Аввакумъ (170 : 15).

[3]) *Д. Р. В.*, ч. XVIII, стр. 92.—*Смирновъ*, *П. С.*, „Самоистребленіе“, стр. 30.

рѣзкую границу между Капитономъ и Аввакумомъ съ ихъ послѣдователями проводитъ помѣщаемое ниже «Посланіе» инока Авраамія (№ XXVI).

38.

Стр. 85—86. Г. А., XXVII, Б. 14, № 38, 1673 г.: 1 столбецъ [1]), скорописью.

— *85 : 24.* Корнилій былъ архимандритомъ въ Тихвинѣ монастырѣ Новгородской епархіи съ 1665 по 1668 годъ, оттуда переведенъ въ Зеленецкій Троицкій монастырь (въ Тихвинскомъ уѣздѣ), и 16 марта 1673 хиротонисанъ въ митрополита казанскаго [2]).

— *86 : 1.* Сильвестръ, іеромонахъ Иверскаго монастыря на островѣ Валдайскаго озера, былъ отпущенъ, со всей его «келейной рухлядью», 9 февраля 1673 года по грамотѣ митрополита Іоакима архимандриту Евмснію [3]).

39.

Стр. 86—87. Г. А., XXVII. Б. 14, № 39 (1673 г.): 1 столбецъ скорописью [4]).

Сборъ по полтинѣ съ двора былъ назначенъ въ виду похода на весну 1673 подъ Кіевъ, на малороссійскіе города и Сѣверскую украйну [5]). «Февраля въ 26 день 1673 года... принято въ приказъ Тайныхъ Дѣлъ... денежные казны, что прислалъ преосвященный Иакимъ, митрополитъ новгородскій и поволуцкій, 2.000 рублевъ». [6]). По этимъ даннымъ письмо слѣдуетъ отнести къ 1673 году.

— *86 : 23.* «Питиримъ 6 августа 1664 года переведенъ (въ Новгородъ) съ епархіи Крутицкой, а съ 7 іюля 1672—патріархъ всероссійскій» [7]).

---

[1]) Бумага съ филигранью la folie. *Лихачевъ, Н. П.*, т. II, стр. 413—415.
[2]) *Строевъ, П. М.*, ст. 63 и 273.
[3]) *Р. И. Б.*, т. V., стр. 813—814.
[4]) Бумага съ филигранью la folie. *Лихачевъ, Н. П.*, т. II, стр. 413—415.
[5]) *Соловьевъ, С. М.*, т. XII, стр. 126.
[6]) *Р. И. Б.*, т. XXI, стр. 387, примѣчаніе.
[7]) *Строевъ, П. М.*, ст. 36—37.

40.

Стр. 87—88. Г. А., XXVII, Б. 14, № 40, 1673 г.: 1 столбецъ скорописью [1]),.

— *87 : 24.* О м. Іоакимѣ см. примѣчаніе къ № 3.

41.

Стр. 88—89. Г. А., XXVII, Б. 14, № 41 (1675 г.): 3 столбца скорописью [2]).

Въ февралѣ 1674 сдался Каневъ, а въ мартѣ Самойловичъ былъ избранъ гетманомъ по обѣ стороны Днѣпра; въ іюнѣ Самойловичъ и кн. Ромодановскій перешли Днѣпръ, но лишь только было получено извѣстіе о движеніи татарскаго войска на выручку Дорошенка, какъ гетманъ и бояринъ, никѣмъ не преслѣдуемые, стремительно ушли изъ подъ Чигирина. Въ сентябрѣ нѣжинскій протопопъ Симеонъ Адамовичъ просилъ царя, въ письмѣ на имя Матвѣева, прибавить ратныхъ людей въ Кіевъ, Переяславль и Нѣжинъ, причемъ протопопъ совѣтовалъ не покидать Каневъ: «Каневъ зѣло надобенъ, добро его утвердити и не выводити тѣхъ государевыхъ людей, которые нынѣ въ немъ суть». Въ февралѣ слѣдующаго 1675 года Адамовичъ былъ въ Москвѣ—его отпустили въ половинѣ мая [3]): можетъ быть, онъ именно и билъ челомъ царю на Воробьевѣ.

Въ «извѣщеніи» указывается, что Самойловичъ и Ромодановскій въ «прошломъ» году бѣжали (89 : 30)—это было въ 1674 году; значитъ, «извѣщеніе» слѣдуетъ отнести къ 1675 году.

Дата подтверждается указаніемъ на договоръ Кладницкаго (88 : 27). Польскій посолъ Александръ Кладницкій пріѣзжалъ 14 апрѣля 1675 г. и просилъ помощи противъ турокъ и татаръ. Въ іюнѣ король Янъ Собѣсскій (1674—1696) писалъ «о побужденіи россійскихъ войскъ къ соединенію съ польскими»; въ августѣ онъ снова просилъ «о вспоможеніи»; 21 сентября ему «отвѣтствовано о посланныхъ къ россійскимъ вое-

---

[1]) Бумага со знакомъ la folie. *Лихачевъ, Н. П.*, т. II, стр. 413—415.

[2]) Бумага голландская съ филигранью въ видѣ короны; гербъ различить трудно.

[3]) *Эйнгорнъ, В. О.*, стр. 891, 956, 961, 964, 970, 973, 982.

водамъ статьяхъ условій, на коихъ они должны съ польскими соединиться войсками [1])».

— *89 : 7.* Въ февралѣ 1675 Тяпкинъ писалъ Матвѣеву о полякахъ: «кручинятся и нарекаютъ безпрестанно, что помощи не получаютъ отъ царскаго величества, а того будто не видятъ, что сами между собою перегрызлись и разбрелись врознь»; 12 августа того же года пришла царская грамота съ извѣщеніемъ, что князь Ромодановскій и гетманъ Самойловичъ получили указъ двинуться къ Днѣпру, куда для соединенія съ ними должны придти всѣ коронныя и литовскія войска [2]).

— *89 : 28.* «Прельщеное письмо» Дорошенка было послано 3 іюня 1675 года; онъ называлъ Самойловича вельможнымъ, милостивымъ господиномъ, увѣрялъ въ своей дружбѣ и удивлялся, почему Самойловичъ сталъ врагомъ единокровнаго народа [3]).

— *89 : 32.* Выраженіе: «Дорошенку голову отсѣкли» не соотвѣтствуетъ дѣйствительности; извѣстно, что 9 октября 1676 былъ взятъ Чигиринъ и покоренъ гетманъ Дорошенко.

I.

Стр. 93—104. Г. А., XXVII, № 140 bis, ч. 1-я, XXXVI, л. 182—191 (1667 г.): 10 столбцовъ, автографъ патріарха Никона; отрывокъ изъ этого письма (100 : 8—34) напечатанъ *С. М. Соловьевымъ*, т. XI, стр. 320.

Приговоръ о монастырскихъ вотчинахъ (103 : 14) состоялся въ апрѣлѣ 1667 года [4]); приставъ Степанъ Лаврентьевъ Наумовъ проявилъ наибольшую «лютость» (103 : 25) въ томъ же 1667-мъ году: «въ первомъ году»,—жаловался Никонъ впослѣдствіи на свое заточеніе въ Ѳерапонтовомъ монастырѣ,—приставъ «мало не уморилъ» меня, «аще бы не твоя, великаго государя, милость предварила съ Иваномъ Образцовымъ» [5]);

---

[1]) *Бантышъ-Каменскій, Н.*, „Обзоръ внѣшнихъ сношеній Россіи по 1800 годъ“, ч. 3-я, М., 1897, стр. 148—149.

[2]) *Соловьевъ, С. М.*, т. XII, стр. 209, 213.

[3]) *Бантышъ-Каменскій, Д.*, „Исторія Малой Россіи“, въ 3-хъ частяхъ, изд. 4-е, Кіевъ, 1903, стр. 547.

[4]) *Д. А. И.*, т. V, стр, 478.—*П. С. З.*, т. I, стр. 711—715.

[5]) *Прот. Николаевскій, П.*, стр. 45 (см. примѣч. къ стр. 109 : 7).

а стряпчій Иванъ Образцовъ пріѣхалъ въ монастырь въ іюлѣ 1667 года [1]). По этимъ даннымъ слѣдуетъ отнести настоящее письмо ко второй трети 1667 года.

— *93 : 3.* «Сѣдящимъ во тмѣ и сѣни смертнѣй и окованнымъ нищетою и желѣзомъ» Никонъ называлъ себя и въ «росписи» 7 февраля 1668 года, хранившейся въ актахъ Кириллова монастыря [2]).

— *94 : 7.* Приговоръ 12 декабря 1666 года напечатанъ по двумъ спискамъ [3]); въ этихъ спискахъ «вины» Никона изложены въ иномъ порядкѣ, нежели тотъ, какого онъ держится въ данномъ письмѣ.

— *94 : 19.* Здѣсь, какъ и далѣе, 95 : 30; 96 : 25; 97 : 29; 98 : 5 и 98 : 9, Никонъ приводитъ выписки изъ «Кормчей», причемъ нѣсколько отступаетъ отъ подлиннаго текста; цитаты приходятся на л. 23 (94 : 19—21), л. 222 и об. (95 : 30—96 : 6), л. 63 об. и л. 64 (96 : 25—32), л. 208 (97 : 29—34), л. 95 (98 : 5). л. 208 и об. (98 : 9—32) печатной Кормчей по изданію 1653 года. Привожу нѣкоторыя изъ «отступленій»:

— 94 : 21—24. «И то и самая... правила реченось» вставлено патріархомъ.

— 94 : 24. Послѣ «[князю]» пропущено «всѣмъ»; «возбраненось» вм. «возбранено есть».

— 94 : 29. «мукъ» вм. «муки»; «яко жъ и» вставлено;

— 94 : 30. «3» вм. «13»; «подобному тому жъ пишетъ» вм. «сице рече:...».

— 95 : 34. «мнишести» вм. «мнишестіи».

— 95 : 36. «обѣщаются» вм. «обѣщаваются».

— 96 : 27. «сана» вм. «чина».

— 98 : 9. «чистительски» вм. «чистительскій».

— 98 : 10. «сіи есть» вм. «сіесть».

— 98 : 16—18. «яко жъ инде... вѣкъ вѣка» вставлено.

---

[1]) *Соловьевъ, С. М.*, т. XI, стр. 321.—*Прот. Николаевскій, П.*, стр. 18.—*Дѣло*, стр. 373—374.

[2]) *Архим. Варлаамъ*, стр. 130.

[3]) *С. Г. Г. Д.*, т. IV, стр. 182—186. - *П. С. З.*, т. I, стр. 654—656.—*Дѣло*, стр. 446—451.—*Гиббенетъ, Н.*, ч. 2, стр. 1093—1097.—О рукописномъ текстѣ см. *Прот. Николаевскій, П.*, стр. 4—5, примѣчаніе.

*

— 98 : 22. «Симъ и сицемъ» вм. «Симъ сицемъ».

— 98 : 31. «извергаемъ и мы» вм. «и мы извергаемъ».

— *94 : 30.* «Вопросы» С. Л. Стрешнева съ «Отвѣтами» Паисія Лигарида напечатаны Гиббенетомъ (ч. 1-я, стр. 119—134). «Извлеченія изъ возраженій» Никона напечатаны В. И. Ламанскимъ [1]).

— *95 : 7.* На соборѣ 1666—7 г. присутствовали александрійскій патріархъ Паисій и антіохійскій Макарій. Приговоръ 12 декабря гласитъ: «Паче же насъ абіе оглаголовати не преста, повѣдая не имѣти насъ древнихъ престоловъ нашихъ, внѣ же нашихъ епархій скитающеся пребывати, единаго во Египтѣ, другаго жъ въ Дамасцѣ безпрестолно» [2]).

— *95 : 22.* На особомъ лоскуткѣ, приклеенномъ къ приговору 12 декабря 1666 года, изложена слѣдующая «вина» Никона, возведенная на него греческими патріархами: «Еще же и томы наши именова басни и бляди, того ради, яко приводихомъ за его преступленія правила, прямо его преступленіямъ противящияся, яже онъ нарицаше лживая» [3]).

— *95 : 25.* Списокъ сочиненія газскаго митрополита Паисія Лигарида «О соборномъ судѣ надъ патріархомъ Никономъ», въ 3-хъ частяхъ, на греческомъ языкѣ, хранится въ Московской Синодальной Библіотекѣ; двѣ части имѣются въ рукописномъ русскомъ переводѣ; списки хранятся въ Московскомъ Главномъ Архивѣ Министерства Иностранныхъ Дѣлъ и въ Библіотекѣ Московской Духовной Академіи [4]).—«Вопросами и отвѣтами» Никонъ называетъ здѣсь «Вопросы о власти царской и патріаршей» и «отвѣты» на нихъ восточныхъ патріарховъ, привезенные въ Москву іеродіакономъ Мелетіемъ 30 мая 1664 года; «письма», привезенныя имъ, были предъявлены царю и «отданы для перевода газскому митрополиту Паисію», при участіи дьякона Мелетія и переводчика Посольскаго приказа Семена Лаврецкаго. Какая «грамотка» Мелетія и у какого «человѣка» сохранилась «в лицахъ» до 1667 года, мнѣ не извѣстно; на востокѣ по поводу поѣздки Мелетія прошелъ слухъ, что привезенныя имъ изъ Москвы грамоты къ патріархамъ составлены Паисіемъ Лигаридомъ, кото-

---

[1]) *Записки Археологическаго Общества,* 1861, т. II, стр. 423—498.

[2]) *Гиббенетъ, Н.,* ч. 2-я, стр. 1095.—О справедливости заявленія Никона, что греческіе патріархи были отставные, см. *Каптеревъ, Н. Ѳ.*, т. II, стр. 465 и слѣд.

[3]) *Гиббенетъ, Н.,* ч. 2-я, стр. 1095.

[4]) *М. Макарій*, т. XII, стр. 365.—*Каптеревъ, Н. Ѳ.,* т. II, стр. 227.

раго подкупили бояре; а въ Москвѣ говорили, будто свитокъ и подписи патріарховъ подложны [1]).

— *95 : 28.* «Писалъ все ложно», по словамъ патріарха Никона, Паисій Лигаридъ, «а переводилъ съ ево письма Полоцкой дьяконъ»—по всей вѣроятности, Симеонъ Полоцкій: въ концѣ 1663 или въ началѣ 1664 года онъ былъ уже въ Москвѣ [2]); ему поручено было подготовить изданіе «Дѣяній» собора 1666—7 г.; въ «Дѣяніи» 14-мъ описывается «низложеніе съ престола бывшаго патріарха Никона»; здѣсь сказано, что на засѣданіи 5 декабря «чтены быша... свитци патріархъ восточныхъ» и «правила узаконенная»; въ это 14 «Дѣяніе» включенъ и приговоръ 12 декабря 1666 года, а въ немъ приведено 2-е правило собора «во святѣй Софіи», которое было, по словамъ Никона, «все испеpепорчено, прописано инако» (96 : 7) [3]).

— *99 : 18.* По прочтеніи соборнаго приговора 12 декабря 1666 года, патріархи «сняша съ Никоновы главы камилавъ, на немъ же бяше херувимъ отъ чистыхъ бисерей устроенъ», «сняша же и понагію; точію въ мантіи со источники отпустиша» [4]). Клобукъ и панагію «вручили» находившемуся при патріархѣ монаху Марку, но на другой же день прислали за ними и «паки повелѣша взяти» [5]).

— *99 : 34.* Нижегородскаго Печерскаго монастыря архимандритъ Іосифъ, сопровождавшій Никона въ ссылку, писалъ властямъ въ Москву: «И въ нынѣшнемъ во 175 году, декабря въ 21 день, пріѣхавъ въ Ѳе-

---

[1]) *М. Макарій*, т. XII, стр. 472—477.—*Гиббенетъ, Н.*, ч. 2-я, стр. 92—93; 98—102; 669—697. (На стран. 101, стр. 6 сн. напечатано „30 апрѣля“ вм. „30 мая“).

[2]) *Пыпинъ, А. Н.*, т. II, стр. 326.

[3]) „Еще же и судъ нашъ патріаршій уничижи“,—гласитъ приговоръ о Никонѣ,—„нарицая его баснями“... ; „наипаче же вторый канонъ, сотворенный на соборѣ, бывшимъ въ святѣй Софіи, повелѣвающій сице: яко архіерей, низшедшій на мѣсто кающихся, не можетъ архіерейская дѣйствовати, сей онъ канонъ весьма отрече“. Этотъ канонъ приведенъ и въ 14 главѣ „Вопросовъ и отвѣтовъ“, привезенныхъ Мелетіемъ.—*Матеріалы*, т. II, стр. 49, 145, 174, 175. — *Дѣло*, стр. 448—449. — *Гиббенетъ, Н.*, ч. 2-я, стр. 685—686, 1094—1095. (На стран. 685, стр. 2 сн. напечатано „12“ вм. „2“).

[4]) *Дѣло*, стр. 451.—Малой панагіи не взяли, потому что не замѣтили ея. *Прот. Николаевскій, П.*, стр. 3.

[5]) *Шушеринъ, И.*, стр. 77.

рапонтовъ монастырь, мнѣ, богомольцу вашему, онъ, монахъ Никонъ, архіерейскую мантію и посохъ, по вашему указу, отдалъ безъ всякого прекословія».—Полковникъ Аггей Алексѣевичъ Шепелевъ былъ приставомъ при Никонѣ до 19 января 1667 года, когда его смѣнилъ дворянинъ Степанъ Наумовъ (100 : 13); 18 марта того же года нижегородскаго архимандрита смѣнилъ «Спаса Новаго отставленный архимандритъ Іосифъ» [1]).

— *100 : 9.* Окольничій Иродіонъ Матвѣевичъ Стрешневъ, — пишетъ Шушеринъ, — «моли и проси святѣйшаго Никона, но ничтоже успѣ»; патріархъ присланнаго ничего не пріятъ, и благословенія не даде» [2]).

— *100 : 18.* Въ іюлѣ 1667 г., послѣ поѣздки И. Образцова въ Ѳерапонтовъ монастырь, Никону стало «свободнѣе» (109 : 37); 7-го сентября того же года онъ послалъ царю и всей его семьѣ «благословеніе и прощеніе» за собственноручной подписью и съ обѣщаніемъ: «а когда я, богомолецъ вашъ, ваши государскія очи увижу, и тогда я вамъ государемъ со святымъ молитвословіемъ наипаче прощу и разрѣшу» [3]). По смерти царя Алексѣя Михайловича Никонъ далъ ему лишь устное прощеніе, а не письменное: «намъ бо онъ при жизни своей изъ заточенія сего свободы не учинилъ» [4]).

— *100 : 20.* «Трикратное бореніе» (100 : 35) Никона было: а) 10 іюля 1658 года, б) ночью 18 декабря 1664 года (см. ниже, стр. 270), в) на 3-мъ соборномъ засѣданіи (для суда надъ нимъ) 5 декабря 1666 года [5]).

— *103 : 4.* Никонъ говоритъ здѣсь о 1-мъ соборномъ засѣданіи во дворцѣ, въ столовой палатѣ, 1-го декабря 1666 года [6]).

— *103 : 34.* «Въ церковь хождаше во особую, яже на вратѣхъ», — пишетъ о заточеніи Никона его древнѣйшій біографъ [7]).

---

[1]) *Дѣло,* стр. 385.

[2]) *Шушеринъ, И.*, стр. 76.

[3]) Письмо Никона, скрѣпленное также подписью С. Наумова, хранится въ Государственномъ Архивѣ, XXVII, 140 bis, ч. 1-я, VI, л. 313—315. Оно приведено Шушеринымъ, стр. 83—85, съ ничтожными варіантами; вѣроятно, въ его рукахъ остался черновой подлинникъ, а это значитъ, что онъ писалъ свой трудъ, пользуясь первоисточниками.

[4]) *Шушеринъ, И.*, стр. 91.

[5]) На 2-мъ засѣданіи 3-го декабря 1666 года Никонъ не присутствовалъ.—*Гиббенетъ, Н.*, ч. 2-я, стр. 346, 351, 319, 322.

[7]) *Шушеринъ, И.*, стр. 83

— *103 : 37.* Келаремъ Ѳерапонтова монастыря въ это время (при игуменѣ Аѳанасіи) былъ Макарій; «въ 177 году онъ выѣхалъ къ Москвѣ, а въ 179 году ему отъ келарства отказано» [1]).

II.

Стр. 104—105. Г. А., XXVII, № 40 bis, ч., 1-я XXXV, л. 4—5, 1671 г., 2 столбца, скорописью.

— *104 : 18.* Кн. Самойло Никитичъ Шайсуновъ смѣнилъ пристава Наумова въ Ѳерапонтовомъ монастырѣ 15 іюня 1671 года. [2])

III.

Стр. 105—116. Г. А., XXVII, № 140 bis, ч. 1-я, XXXV, л. 6—15, 1671 г.: 10 столбцовъ, автографъ патріарха Никона; письмо напечатано въ нѣсколько измѣненной формѣ С. М. Соловьевымъ, т. XI, стр. 327—330; время, когда оно отправлено изъ Ѳерапонтова монастыря (25 декабря 1671 года), указано выше въ отпискѣ кн. Шайсунова (См. № II).

— *106 : 1.* Никонъ былъ посвященъ въ санъ патріарха 25 іюля 1652 года.

— *106 : 9.* На соборномъ засѣданіи 1 декабря 1666 года для суда надъ Никономъ окольничій И. М. Стрешневъ говорилъ: «(патріархъ) сказывалъ—какъ де его на патріаршество обирали, и онъ де на себя клятву положилъ, что ему на патріаршествѣ быть три годы, а болши того не быть» [3]).

— *106 : 20.* Лѣтомъ 1659 года царь послалъ Никону 2000 рублей, въ ноябрѣ 1661 года—3000 рублей [4]).

— *106 : 27.* Никонъ писалъ царю въ іюлѣ 1659 года: «аще и я, по дому своему, прощенія отъ тебя, великого государя, чрезъ писаніе просилъ... ты же, великій государь, чрезъ спальника своего Аѳанасія Ивановича Матюшкина прислалъ свое прощеніе» [5]).

---

[1]) *Прот. Николаевскій, П.*, стр. 61.

[2]) *Дѣло*, стр. 385.

[3]) *Гиббенетъ, Н.*, ч. 2-я, стр. 1010 и 1048.

[4]) *М. Макарій*, т. XII, стр. 347 и 368.

[5]) *Дѣло*, стр. 7. — *М. Макарій*, т. XII, стр. 341 (Здѣсь А. И. Матюшкинъ названъ стольникомъ. — Въ 7166 году онъ былъ стольникомъ, въ 7176 ловчимъ, въ 7180-мъ думнымъ дворяниномъ. *Ивановъ*, стр. 257).

— *106 : 31.* Тяжба патріарха съ помѣщикомъ Иваномъ Константиновичемъ Сытинымъ началась въ концѣ 1660 года, по возвращеніи Никона изъ Крестнаго монастыря, и разгорѣлась въ началѣ 1663 года; дѣло со стольникомъ Романомъ Ѳедоровичемъ Бобарыкинымъ возникло въ 1661 году и возобновилось такъ же, какъ и Сытинское, въ 1663-мъ. [1])

— *106 : 35.* Въ Воскресенскомъ монастырѣ въ качествѣ патріаршихъ дѣтей боярскихъ были крещеные евреи — Михайло Аѳанасьевъ и Демьянъ Ивановъ Левицкій; первый изъ нихъ «извѣстилъ» въ Москвѣ 15 октября 1666 года «великое государево дѣло»; по его доносу ѣздили къ Никону для разслѣдованія архимандритъ Чудова монастыря Іоакимъ (107 : 21) и думный дьякъ Дементій Башмаковъ (107 : 16) съ отрядомъ стрѣльцовъ, сотникомъ и стрѣлецкимъ головой; слѣдствіе продолжалось до 27 апрѣля 1667 года, когда вселенскіе патріархи и освященный соборъ «повелѣли тѣхъ Михаила и Даміана предъ собою представити и вопросити ихъ съ великимъ истязаніемъ»; члены собора «разсудили, что монахъ Никонъ, бывшій патріархъ, изнесъ на нихъ Михайла и Даміяна неправедно, и того ради ихъ Михайла и Дамьяна разрѣшили и велѣли свободныхъ учинить [2]).

— *107 : 21.* О чудовскомъ архимандритѣ Іоакимѣ см. примѣчанія къ № 3.

— *108 : 6.* Въ первый разъ отправили іеродіакона Мелетія съ грамотами къ восточнымъ патріархамъ 30 декабря 1662 года, во второй разъ—18 сентября 1664 года [3]).

— *108 : 7.* «Письмо патріарха Никона къ цареградскому патріарху Діонисію» 8 февраля 1666 года напечатано В. И. Ламанскимъ [4]).

— *108 : 15.* Письмо Никона къ Діонисію было прочитано, по приказанію государя, на соборномъ засѣданіи 1 декабря 1666 года [5]).

— *108 : 24.* Никонъ, во время суда надъ нимъ, находился въ Архангельскомъ подворьѣ, на Лыковомъ дворѣ, въ Кремлѣ, у Николаевскихъ воротъ. Съѣстные припасы, взятые Никономъ въ Москву изъ Воскресенскаго монастыря, отправили, вмѣсто Архангельскаго подворья, на Воскре-

---

[1]) *Гиббенетъ, Н.*, ч. 1-я, стр. 96; ч. 2-я, стр. 29, 43, 589, 609.

[2]) *Дѣло*, стр. 318—320, 320—322.

[3]) *Гиббенетъ, Н.*, ч. 2-я, стр. 11 и 721.

[4]) *Записки Археологическаго Общества*, 1861, т. II, стр. 510—530.

[5]) *Гиббенетъ, Н.*, ч. 2-я, стр. 1012.

сенское; узнавъ объ этомъ по возвращеніи съ засѣданія 1 декабря, патріархъ послалъ сообщить царю, что и самъ онъ и «прочія съ нимъ отъ глада истаяваютъ и да повелитъ... дати свободу приходити на дворъ и исходити, и потребная приносити», а затѣмъ «изыде на высшую храмину и возгласи сущимъ окрестъ его стрегущимъ сотникомъ и прочимъ..., яко да вознѣстятъ о семъ благочестивому царю, что патріархъ Никонъ и прочіе съ нимъ отъ глада скончаваются»... Государь «повелѣ отпустити съ дворца своего брашна и питія на возахъ». Патріархъ этого не принялъ и велѣлъ сказать царю: «азъ бо сего у царя никогда же требовалъ и не требую, но токмо о семъ просилъ его, яко да повелитъ дати намъ свободу, еже бы во дворъ входити и изъ двора исходити было невозбранно»... «Царь же, сія слышавъ, вельми оскорбися» [1])...

— *108 : 28.* Когда Никону прочли приговоръ 12 декабря 1666 года, на другой день «по утреннѣмъ славословіи зѣло рано пріиде отъ царя окольничій Иродіонъ Стрешневъ, принесе же отъ царя денегъ серебряныхъ и отъ одеждъ различныхъ собольихъ и лисьихъ и иныхъ немало»; онъ просилъ благословенія для царя и его семьи; патріархъ «присланнаго ничего не пріятъ и благословенія не даде» [2]).

— *108 : 34.* По пріѣздѣ Ивана Образцова (въ іюлѣ 1667 года) началась постройка новыхъ келій для Никона; онѣ были готовы къ лѣту 1668 года [3]); съ тѣхъ поръ лѣтомъ 1671 года и пошелъ «четвертый годъ».

— *109 : 7.* Государю было доложено 21 марта 1672 года письмо Никона, въ которомъ онъ жаловался на свою нужду; здѣсь онъ писалъ, между прочимъ: «и по се число я богомолецъ на себя и на попа (Варлаама, жившаго съ нимъ вмѣстѣ, больного и слѣпого) хлѣбы пекъ и варилъ самъ..., а се за грѣхи мои рука лѣвая больна стала и дѣйствовать нисколько не можетъ, пристроити пити и ясти и принести нѣкому» [4]).

— *109 : 25—35.* Никонъ жаловался въ мартѣ 1672 года на С. Наумова: онъ «въ первомъ году (меня) мало не уморилъ, аще не бы твоя,

---

[1]) *Шушеринъ, Н.*, стр. 58, 62—64.

[2]) *Шушеринъ, Н.*, стр. 76.

[3]) *Прот. Николаевскій, П.*, стр. 22.

[4]) *Прот. Николаевскій, П.*, стр. 44. (Здѣсь, стр. 44—46, это письмо напечатано полностію по автографу, хранящемуся въ Государственномъ Архивѣ, XXVII, 140 bis, № 38, л. 75—79.

великого государя, милость предварила съ Иваномъ Образцовымъ» [1]). Въ настоящемъ же письмѣ, изложивъ всякія обиды со стороны пристава, Никонъ говоритъ государю: по милосердію своему, «ты прислалъ Ивана Образцова». Приставъ «затворилъ» патріарха «съ 9 мая по 20 іюля», въ «первомъ», т.-е. въ 1667 году.

Его жестокое обращеніе съ патріархомъ описалъ Шушеринъ (стр. 82—83): приставъ «повелѣ окна всѣ заклепати желѣзными рѣшетками накрѣпко; спереди же оставиша токмо двери едины, и тутъ приставиша стражу тверду—и тако стрежаху у дверей и окрестъ келліи съ великою твердостію, и никому же даяху, да кто мимо идетъ, и не токмо мимо келліи, но и близъ монастыря никого не пропущаху, и дорога убо большая, яже прежде бяше мимо самыя монастырскія ограды, и тую дорогу (на Каргополь) съ того мѣста преложше на ино мѣсто. Блаженному же Никону живущу въ таковомъ озлобленіи и утѣсненіи, яко самъ дрова ношаше и по воду на езеро хождаше, и потребныя пищи на всѣхъ съ нимъ сущихъ самъ всегда строяше, и труждашеся непрестанно».

О первыхъ приставахъ своихъ писалъ Никонъ государю въ 1673 году: «Во 175 году сосланъ я, богомолецъ твой, в Ѳерапонтовъ монастырь, а въ приставѣхъ былъ за мною Агей Шепелевъ... и привезши (онъ) посадилъ меня въ болнишные кельишка и я в тѣхъ кельишкахъ с угару и со в[ся]кія нужды едва смертію не скончался. И того жъ, государь, году ... присланъ Стеѳанъ Наумовъ ... и онъ присылалъ ко мнѣ ..., чтобъ мнѣ к тебѣ государю отписать со благословеніемъ ... и я о томъ ... не писалъ, и онъ Стеѳанъ для того держалъ меня во всякой нужде и свѣтъ келейной отнялъ, и в день келейное правило с лучиной говорилъ. И того жъ, великій государь, году на Свѣтлое Христово Воскресеніе приказывалъ ко мнѣ онъ Стеѳанъ, чтобъ мнѣ ево пустить в келью к себѣ для всякіе поговорки»... На новую просьбу написать царю прощеніе и благословеніе Наумовъ получилъ отказъ, «и онъ Стеѳанъ,—пишетъ Никонъ,—умыслилъ злымъ своимъ совѣтомъ и приложилъ мнѣ зло ко злу, скрылъ у меня свѣтъ келейной всякой и окна келейныя заковалъ желѣзными крестами и ис кельи вонъ выходить никуды не велѣлъ, и в келью нашу и блиско к кельи приходить никому и пищи никакіе подавать не велѣлъ же, и морилъ меня такъ с келейными нашими старцами маія зъ 9 числа да іюля до 20 числа, и про ту нашу бѣдность ангелъ или Самъ

---

[1]) *Прот. Николаевскій, П.,* стр. 45 (л. 76).

Богъ тебѣ, великому государю, известилъ, *я* ты, великій государь... прислалъ... Ивана Образцова, а онъ Иванъ, пріѣхавъ к намъ, сказывалъ твою великую милость». Далѣе патріархъ говоритъ о томъ, что государь повелѣлъ «для нашего обиходу Бородавское озеро дать да монастырской неводъ и с ловцами для озерскіе рыбы, да въ Бородавской волости на Шекснѣ рѣке въ монастырской ловлѣ имать по надобе красной рыбы осетровъ и стерлядей, и всякой шехонской рыбы, и на Бородавскомъ озере по нынешней 171 годъ»... [1]) (См. 109 : 37; 110 : 3).

— *110 : 10.* Въ мартѣ 1672 Никонъ писалъ: «о чомъ ни пошлю ково, и онъ Степанъ къ себѣ не пуститъ, а коли и выглянетъ в окно и на нашего посланника кричитъ, вопитъ и матерны лаетъ, и бить хочетъ и ходить къ себѣ не велитъ; а говоритъ: полно-де, прихотей тѣхъ порадс покинуть; ѣшь-де, что дадутъ; а мнѣ не дастъ ничово... А въ нынѣшнемъ, государь, въ 180 году умысля, онъ Степанъ, затворилъ онъ со мною и работниковъ в кѣлье, невѣдомо, для чово, и ис кельи ходить никому никуда не велѣлъ; да которой былъ слушка данъ на посылку, и тому слушкѣ в кѣлью не велѣлъ ходить; а караулы поставилъ крѣпкіе около монастыря многія и вдали отъ монастыря верстъ по 5 и по 6, и по 10, и болши, и тѣ караулы были, пока и перемѣна ему Степану пришла» (См. 112 : 15) [2]).

110 : 24. Царица Марія Ильинична скончалась 3 марта 1669 г.; по словамъ Шушерина (стр. 90), царь прислалъ Никону со Стрешневымъ «милостыни 500 рублей»; но патріархъ отвѣтилъ: «азъ долженъ по душѣ благовѣрныя царицы ... поминовеніе творити ... и безъ сея мзды»; Стрешневъ много молилъ о принятіи присланнаго, «но ничтоже успѣ». Однако, въ мартѣ 1672 года Никонъ писалъ: «Аще не тяжко тебѣ, великому государю, что милость твоя была съ Родіономъ Матѳеевичамъ присылана, пришли нынѣ Господа [ради] в память великія государыни царицы и великія княгини Маріи Ильиничны» [3]).

— *111 : 23.* Царевичъ Алексѣй Алексѣевичъ скончался 17 января 1670 года.

— *112 : 15.* См. примѣчаніе къ стр. 104 : 18.

---

[1]) Г. А., XXVII, 140 bis, ч. 2-я, VI, л. 114.—Отрывки изъ этого письма приведены *прот. П. Николаевскимъ,* стр. 17 и др.

[2]) *Прот. Николаевскій, П.,* стр. 45 (л. 76—77).

[3]) *Прот. Николаевскій, П.,* стр. 46 (л. 78).

— *112 : 18.* Епископъ черниговскій Лазарь Барановичъ, подписавшій приговоръ 12 декабря 1666 года, въ томъ же 1666 году напечаталъ въ Кіево-Печерской лаврѣ «Мечъ Духовный, еже есть глаголъ Божій, на помощь церкви воюющей изъ устъ Христовыхъ поданный». Здѣсь, вслѣдъ за входнымъ листомъ, помѣщенъ рисунокъ, о которомъ пишетъ Никонъ.

— *113 : 30.* Въ мартѣ 1672 года Никонъ писалъ: Кн. С. Шайсуновъ «спрашивалъ у Степана Наумова по твоей государеве грамоте наказъ, по чому ему князю Самоилу вѣдать»... «и онъ Степанъ у себя наказу твоего государева не сказалъ» [1]).

— *114 : 19.* Такъ въ подлинникѣ: повторено «два брата». Никонъ извинялся передъ государемъ, что письмо его «худо и не исправлено, то и черное, и бѣлое» (116 : 10).

IV—IX.

Стр. 116—121. М. А. М. Ю., Приказнаго стола ст. № 389, л. 25—30. (*Описаніе*, кн. 15 я, стр. 338), 1668 г.

Въ 1668 году, 9 декабря (130 : 25) «выѣхали изъ монастыря въ Сумьской острогъ Соловецкаго монастыря черньцовъ 11 да бѣлцовъ 9 человѣкъ» [2]). Эти 9 «служекъ и трудниковъ» поименованы въ «сказкѣ» 19 декабря 1668 года (121 : 23); «старцы» же были: Савинъ (116 : 22), Ѳедоръ (119 : 2), Ѳеодулъ (122 : 19 и 131 : 22), Матвѣй (122 : 7 сн.), Пахомій, Аркадій, Іона, Исидоръ, Мисаилъ, д. Ѳедоръ, Иванъ (131 : 22)— всего 11 человѣкъ.

«Выбитые» изъ монастыря «за неприкладство къ ворамъ» чернецы и трудники давали свои показанія стряпчему Игнатію Андреевичу Волохову не позже 19 декабря 1668 года (121 : 20) [3]).

Въ указѣ 1 сентября 1668 года государь требовалъ отъ Волохова, чтобы онъ «надъ непослушниками промышлялъ, а буде пристойно, и совсѣмъ бы переѣхалъ на Соловецкой островъ»; ему велѣно было «согласно сему и прежнему указу», принимать выходцевъ изъ монастыря, старцевъ и мірскихъ людей и разспрашивать, «кто имяны въ томъ

---

[1]) *Прот. Николаевскій, П.*, стр. 45 (л. 77).

[2]) *Д. А. И.*, т. V, № 67, стр. 344 (IX).—*Архим. Досиѳей*, ч. 1-я, стр. 158.

[3]) О Волоховѣ см. примѣчаніе къ стр. 28 : 33.

монастырѣ пущіе непослушники и ихъ совѣтники, и которые въ совѣтѣ съ ними быть не хотятъ, и по скольку ихъ человѣкъ на обѣ стороны, и въ чомъ межъ ими рознь, и есть ли у нихъ хлѣбные и иные какіе мѣстные запасы, и сколко и на сколко имъ того будетъ, и отъ чего имъ чаять скудости и вскорѣ-ль? И довѣдався отъ нихъ про то допряма, приказывать въ монастырь о обращеніи и обнадеживать ихъ всякими мѣрами, чтобъ они отъ непослушанья и отъ противности отстали [1]).

«Старцы и трудники» назвали «ворами и завотчиками» вооруженнаго возстанія 9 чернецовъ и 6 бѣльцовъ: келаря Азарія, казначея Геронтія, ч. Тихона, ч. Варѳоломея, ч. Германа, ч. Глѣба, ч. Іова Щербака, ч. Аникія, ч. Димитрія, б. Ѳ. П. Бородина, б. Елеазара Алексѣева, б. Григорія Чернаго, б. Самуила Васильева, б. Ѳаддея Зѣваку, б. Мартьяна.

Келарь Азарій и казначей Геронтій были «самовольно» избраны братіей, «не бивъ челомъ государю» и безъ вѣдома архим. Варѳоломея, не за долго до пріѣзда въ Соловки архим. Сергія въ октябрѣ 1666 года. Ими подана 4-я челобитная, посланная архим. Іосифомъ въ сентябрѣ 1667 года; (*М.*, т. III, стр. 122, 144, 189, 193, 208); за ней послѣдовала 5-я челобитная, которую повезъ въ Москву старецъ Кириллъ Чаплинъ 22 сентября того же года (См. примѣчанія къ № 6). Въ февралѣ 1668 года они отвергли «новое ученіе» въ «монастырской сказкѣ» и «отпискѣ» съ сотникомъ Чадуевымъ въ отвѣтъ на указъ 27 декабря 1667 года (*М.*, т. III, стр. 297, 311). Отъ архим. Никанора, келаря Лазаря и служки Ѳ. Бородина, согласно позднѣйшимъ показаніямъ, «стрѣльба въ монастырѣ зачалась»; но казначей Геронтій «о стрѣлбѣ запрещалъ и драться не велѣлъ и за то,—по его словамъ,—воры держали его въ тюрьмѣ» (*М.*, т. III, стр. 335, 336, 342, 343, 348). Осенью 1669 года Азарій сидѣлъ уже въ тюрьмѣ Сумского острога (см. примѣчаніе къ стр. 29 : 19), а лѣтомъ 1674 года Геронтій, «который пророчествовалъ свѣту преставленіе во 182 году, и ево пророчество не сбылось», былъ «за то» посаженъ «ворами» въ тюрьму [2]), но 17 сентября того же года его выслали изъ монастыря въ Сумской острогъ; такъ какъ онъ упорно отказывался принять «никоновы новины», то стольникъ Иванъ Алексѣевичъ Мещериновъ велѣлъ посадить его въ Сумскомъ острогѣ въ тюрьму «и беречь накрѣпко»; въ

---

[1]) *Д. А. И.*, т. V, № 67, стр. 340—341 (III).
[2]) *Барсовъ, Е. В.*, стр. 121.

тюрьмѣ засталъ его указъ 23 февраля 1676 года воеводѣ кн. Владиміру Андреевичу Волконскому (*М.*, т. III, стр. 324, 325 и 356).— Сотникъ Ѳаддей Петровъ Бородинъ подписалъ 2-ю «челобитную о вѣрѣ» въ октябрѣ 1666 года. Это былъ, по словамъ Мещеринова, «изъ соловецкихъ мятежниковъ пущей заводчикъ»; [1]) онъ принялъ живѣйшее участіе въ «стрѣльбѣ» (*М.*, т. III, стр. 327, 335, 339); однако, и его соловьяне посадили въ тюрьму и затѣмъ выслали одновременно съ Аваріемъ въ Сумской острогъ «съ иными старцами и бѣльцами» («37 человѣкъ», см. примѣчаніе къ стр. 29:19); Волоховъ также посадилъ его въ тюрьму и лишь на 5-й годъ заключенія Бородинъ «да съ нимъ черницовъ и бѣльцовъ 15 человѣкъ» 17 марта 1674 года заявили Мещеринову, что они «пришли въ познаніе... и освященному собору покорились», «а другая половина тѣхъ мятежниковъ,—доносилъ Мещериновъ,— «смотритъ на того Ѳедку съ товарыщи, что надъ ними учинитца»; воевода «служку Ѳадѣйку изъ тюрмы велѣлъ вынять и отдать за караулъ». Соловецкій «выходецъ» Пахомій въ іюнѣ 1674 года показалъ, что крестьянинъ «Евеютка привезъ въ монастырь къ ворамъ отъ Ѳадѣйки Петрова», изъ Сумской тюрьмы письмо «въ ту-жъ осень, какъ Клементей съ острова съѣхалъ [2]); а въ томъ де писмѣ написалъ онъ Ѳадѣйко ко всѣмъ соловецкимъ ворамъ и измѣнникомъ, а велѣлъ имъ осаду крѣпить накрѣпко и здаватца великаго государя ратнымъ людямъ не велѣлъ». На отписку Мещеринова о раскаяніи Бородина «съ товарищами» послѣдовалъ указъ 10 апрѣля 1674 года: «послать ихъ для нужнаго увѣренія и подлиннаго исправленія въ разные монастыри» [3]).—За служку Елеазара Алексѣева расписался во 2-й челобитной Ѳ. Бородинъ. Келарь Азарій и казначей Геронтій «со всего собору» отправили его въ Москву въ январѣ 1667 года «для провѣдыванія» объ участи старцевъ Тихона и Тарасія, посланныхъ изъ монастыря съ челобитными 30 сентября 1666 г. (*М.*, т. Ш, стр. 162, 179, 180, 183—187).—За чернеца Германа 2-ю челобитную подписалъ іеромонахъ Сильвестръ (*М.*, т. Ш, стр. 162). Въ рукописной «Исторіи о отцѣхъ и страдалцѣхъ соловецкихъ», лю-

---

[1]) *Барсовъ, Е. В.*, стр. 49.

[2]) Стряпчаго И. А. Волохова смѣнилъ голова московскихъ стрѣльцовъ Клементій Алексѣевичъ Іевлевъ по указу 14 мая 1672 года. (*Копіи съ грамматъ*, № 158, стр. 310). Іевлева смѣнилъ Мещериновъ 6 сентября 1673 года. *Д. А. И.*, № 67, стр. 357 (XXVI).—*Барсовъ, Е. В.*, стр. 61 и 81.

[3]) *Барсовъ, Е. В.*, стр. 49, 50, 52, 53. 121, 122.

безно мнѣ предоставленной ея владѣльцемъ, л. 58 об.—59, сказано: «Германъ смиреномудрый и крѣпкій, иже страданіемъ за благочестіе удобривыйся, прежде въ Суметѣмъ острозѣ темничная узоношенія цѣлое лѣтообхожденіе [1]) съ блаженнымъ отцомъ Пиминомъ претерпѣвъ, свобожденъ бысть. Та-же въ Новѣградѣ темничнымъ озлобленіемъ томленъ, и милостію Божіею на спасеніе многихъ чюднѣ избавленъ. Та-же со многими собравшимися яко съ тысящею и пятьми стами въ вышереченнѣмъ монастырѣ отъ воиновъ пріѣхавшихъ огнепаленіемъ отъ здѣшнихъ въ будущія преселивыйся добрѣ».

По всей вѣроятности, этого «постриженника соловецкаго», попа Германа, взяли, за смуты въ Сумскомъ острогѣ, къ Москвѣ, скована, съ нарочными провожатыми, въ іюнѣ 1672 года [2]).

По свидѣтельству историка Выговской пустыни, Василій Быковъ «исшедъ ис Каргополя»... «и нашедъ старца соловецкаго Германа и совокупися съ нимъ, и шедъ въ Выговскую пустыню к Тамбичьезеру, и поставиша кѣлію, и живяху пустыннымъ нужнымъ житіемъ, сосну и дубъ и траву толчаху и ядяху, и пашню пашуще мотыкою, еще бо тогда мало жителей бысть»... Когда распространился слухъ о Германѣ и его сподвижникахъ, «прислаше с Олонца начальника... и поймаша Германа да кѣлейника его Василія и послаша за крѣпкимъ карауломъ въ Новгородскій розрядъ... и отдаша подъ началъ в монастыри: старца Германа в Хутынской монастырь, а... Василія—въ Антоніевъ... и тамо пребыста годищное время или болше, и убѣжаста... и шедше въ Выговскую пустыню, ходяше по пустыни скитающеся: отецъ же Германъ поживе нѣсколько лѣтъ... и (по приходѣ въ Палеостровскій монастырь) посла Емеліана Повенецкаго с прочими по окрестнымъ ближнимъ селамъ и волостямъ... дабы хранящіи древлецерковное благочестіе собиралися» къ нему «кончатися»... «Монастырь со строеніемъ весь згорѣ, и отецъ Германъ, и Емеліанъ Повенецкой со всѣми собравшимися скончашася... числомъ к тысящи пять сотъ... 7297 году, ноября въ 23 день [3]).

Такъ какъ, по примѣру Бородина, вскорѣ «покорились и достальные

---

[1]) Надо полагать—съ осени 1669 года, когда взятъ былъ келарь Азарій съ „товарищи“ (29 : 19), до осени 1670 года, когда послѣдовалъ указъ архим. Іосифу 5 октября 1670 года о „мятежникахъ въ Сумскомъ острогѣ“ (130 : 25).

[2]) *Д. А. И.*, № 67, стр. 346 (XI).

[3]) *Филипповъ*, *И.*, стр. 124, 125, 54, 59.—*Лопаревъ*, *Х. М.*, стр. 31, 32. *Синодикъ*, стр. 24.—*Смирновъ*, *П. С.*. стр. CIV—CV.

мятежники—келарь старецъ Озарей, да соборной старецъ Германъ, да къ мятежу заводчикъ же служка Елизарко Алексѣевъ, да съ ними чернцовъ и бѣльцовъ 13 человѣкъ», то Мещериновъ «отдалъ ихъ въ Сумскомъ Соловецкаго монастыря соборному старцу Игнатію», а затѣмъ, согласно указу 10 апрѣля, Азарій и Ѳ. Бородинъ «съ товарыщи» посланы были въ Крестный и въ Никольскій Корѣльскій монастыри. [1])—Старецъ Тихонъ подписалъ четыре челобитныхъ, ѣздилъ по дѣламъ монастырскимъ въ Москву и, по возвращеніи въ Соловки, «встрѣчалъ» архимандритовъ Іосифа, Варѳоломея и Никанора (*М.*, т. Ш, стр. 106, 154, 161, 174, 181, 184, 186, 211, 278, 281).—Чернецъ Варѳоломей былъ заодно съ Александромъ Стуколовымъ противъ архим. Варѳоломея; старецъ Глѣбъ подписалъ 2-ю и 4-ю «челобитную о вѣрѣ»; за іеромонаха Димитрія подписалъ 4-ю челобитную свящ. Леонтій; сотникъ кемлянинъ «Самко» Васильевъ былъ,—согласно показанію Василья Карпова Кирилловщины въ сентябрѣ 1674 года, — однимъ изъ «пущихъ воровъ и заводчиковъ»; вмѣстѣ съ другимъ сотникомъ Ворониным, да чернецами городничими Ѳеодосіемъ и Дороѳеемъ Моржемъ, онъ «за государя Бога не молилъ». [2])

Въ «Исторіи о отцѣхъ и страдалцѣхъ соловецкихъ», л. 20, сказано: «Димитрій и Тихонъ, с нима же и бѣлецъ Іовъ поймани бяше, и во мрачнѣйшей темницѣ затворени, гладомъ, жаждею, студенію, наготою, веригами, узами и прочими различными озлобленіи удручени, к свѣтлости будущаго царствія преселишася».

— *117*: *2*. По взятіи монастыря 22 января 1676 года, Мещериновъ писалъ въ Москву, что «у воровъ отъ стрѣльбы» осталося пороху «423 пуда съ полупудомъ и съ деревомъ, да свинцу 641 пудъ съ полупудомъ, да въ пулькахъ пудовъ съ 15; да по башнямъ и въ воротахъ и на стѣнахъ 24 пушки мѣдныхъ, да 41 пушка желѣзныхъ, 14 пушекъ застѣнныхъ, да мелкаго ружья... 157 мушкетовъ и пищалей казачьихъ съ замками, 50 луковъ съ лубьемъ и съ стрѣлами, 33 бердыша да самострѣлъ, 50 копей на длинныхъ пикахъ; да по сказкѣ выходца, чернеца Ѳеоктиста, въ оружейной де казнѣ будетъ мѣлкаго ружья, мушкетовъ и казачьихъ пищалей съ завѣсами и винтовокъ въ 900». (*М.*, т. Ш, стр. 355).

---

[1]) *Барсовъ, Е. В.*, стр. 83 и 104.

[2]) *Матеріалы*, т. III, стр. 80, 161, 211, 328, 332, 336, 338, 339, 342.—*Барсовъ, Е. В.*, стр. 46 и 121.—*Смирновъ, П. С.*, стр. 104.

— *117*:*4*. Тѣ-же цифры записалъ Мещериновъ при допросахъ въ 1674 году; но были и другія показанія; такъ, напримѣръ, служка Василій Татариновъ говорилъ Мещеринову въ январѣ 1674 года: «А въ монастырѣ сидятъ мятежниковъ-черницовъ съ 150, да бѣльцовъ съ полъ 400 человѣкъ»; Данило Полтининъ въ томъ же 1674 году показалъ: «какъ онъ былъ въ Соловецкомъ монастырѣ при архим. Варѳоломеѣ и въ то же время было старцовъ 300 человѣкъ, а слугъ и служебниковъ 500 человѣкъ, а во 181 году осталось старцовъ да бѣльцовъ 290 человѣкъ». Объ укрѣпленіяхъ и о мятежникахъ соловецкихъ показывалъ старецъ Пахомій въ томъ же 1674 году: «По письму Ѳ. Бородина воры на низкихъ мѣстахъ по городу нарубили бревнами тарасы и насыпали хрящемъ, и дровъ навозили лѣтъ на 10, и называютъ Соловецкій монастырь своимъ монастыремъ, а великаго государя землю называютъ только по монастырь; а въ монастырѣ заперлись и сѣли на смерть, здати же ни которыми образы не хотятъ, и стало у нихъ за воровство и за капитонство, а не за вѣру стоятъ, а въ монастырь де въ разиновщину пришли многіе капитоны и черницы, и бѣлцы изъ понизовыхъ городовъ; да у нихъ же де въ монастырѣ собралось московскихъ бѣглыхъ стрѣльцовъ и донскихъ казаковъ, и боярскихъ бѣглыхъ холопей, и крестьянъ, и разныхъ государствъ иноземцевъ, свійскіе нѣмцы, и поляки, и турки, и татаровя, тѣ де у воровъ у келаря, и у городничихъ, и у сотниковъ лутчіе вѣрные люди»... [1]).

— *117*:*5*. Подвозъ припасовъ въ Соловки запрещенъ былъ указомъ 3 мая 1669 подъ угрозою лицамъ духовнаго званія ссылкой въ Сибирь, а мірскимъ людямъ—смертной казнью [2]).

— *117*:*6*. Объ отпискѣ соловецкихъ вотчинъ на государя см. примѣчанія къ № 6.

— *117*:*10*. О старцѣ Матвѣѣ см. примѣчанія къ № X.

— *117*:*30*. О Григоріи Черномъ см. примѣчаніе къ стр. 31:6.

---

[1]) *Барсовъ*, *Е. В.*, стр. 100, 108, 129, 46, 59, 129. — Въ томъ же 1674 году іеромонахъ Митрофанъ показалъ: „А пороху у нихъ было сначала 900 п., а нынѣшняго де лѣта они выстрѣляли по государевымъ людямъ половину; а на башняхъ де у нихъ 90 пушекъ; и братьи де въ монастырѣ 200 человѣкъ, да бѣлцовъ 300 человѣкъ“. (*М.*, т. III, стр. 329—330).

[2]) *А. А. Э.*, т. IV, № 168, стр. 220—221.—*Д. А. И.*, т. V, № 67, стр. 339 (II), 341 (V), 353 (XXI).

— *118*:*6*. Въ 1674 году Данило Полтининъ показалъ, что «хлѣбные запасы въ Соловецкомъ монастырѣ келарь Маркелъ з братьею для смѣты пересыпалъ въ иные анбары во 181 году въ великій постъ... и насыпали ржи полонъ (анбаръ), мѣра тому анбару 7 сажень, да муки ржаной анбаръ же полонъ, мѣра полчетверти (3½) сажени, только де той муки на годъ не будетъ, а будетъ де той ржи и съ мукою лѣтъ на 7, а крупу де и толокно [1]) дѣлаютъ они изъ той же ржи, а иныхъ запасовъ скудно гораздо, только де есть меду и то небольшое, а платье де носятъ только верхнее, а рубахъ нѣтъ, и парусы лодейные исшили на рубахи, и портяннаго и подошвеннаго товару нѣтъ же». Старецъ Пахомій въ томъ же году показалъ: «а хлѣба де въ монастырѣ будетъ лѣтъ на 10 и болши, а масла де и рѣпы, и рѣпного крошева будетъ года на два..., а крупы де у нихъ и толокна много, и дѣлаютъ изъ ячменя и изъ овса» [2]). По взятіи монастыря осталось «въ анбарахъ хлѣбныхъ запасовъ: ржи—тысячь съ 5 чети и болши, муки ржаныя тысячь съ 6 чети и болши, пшеницы и муки пшеничной чети съ 50, солоду ржанаго и ячнаго съ 500 чети, да ячменю и муки ячной съ 600 чети, овса съ 400 чети, да 52 куля толокна, крупъ ячныхъ и овсяныхъ съ 50 чети, гороху чети съ 5, масла коровья 12 кадокъ, а винъ по вѣсу пудовъ со 100, да масла коноплянаго вѣдръ съ 5, меду въ двунадесяти кадокъ не полныхъ, по смѣтѣ пудовъ съ 50, да 5 бочекъ вина церковнаго» (*М.*, т. III, стр. 355—356).

— *121*:*22*. В. Чадуева и И. Молчанова смѣнили «сотникъ московкихъ стрѣльцовъ Алексѣй Бестужевъ, да Микифоръ Акининъ, а с ними стрѣльцовъ десятникъ Андрюшка Ивановъ с товарыщи пять человѣкъ». [3]).

X.

Стр. 122. М. А. М. Ю., Приказнаго стола ст. 389, л. 14. (*Описаніе*, кн. 15-я, стр. 380). 1669 г.

Чернецъ Матвѣй подписалъ 1-ю челобитную 1666 года; какой-то ч. Матѳей крылошенинъ [4]), судя по челобитной противъ архим.

---

[1]) Опечатка: „то ложно“.

[2]) *Барсовъ*, *Е. В.*, стр. 57, 121—122.—См. также показанія старца Митрофана (*М.*, т. III, стр. 329—330).

[3]) *Копіи съ грамматъ*, т. II, № 154, стр. 306.

[4]) Нѣтъ-ли здѣсь описки? не слѣдуетъ-ли читать: „Кривошеинъ“?

Варѳоломея, былъ въ числѣ «учениковъ» этого послѣдняго, «которые въ кельѣ у нево живутъ, братью побиваютъ и всякое насильство чинятъ; старецъ Діонисій говорилъ на допросѣ въ 1674 г.: «видѣлъ де онъ (можетъ быть, за долго до этого допроса) въ монастырѣ у головщика, у старца Матвѣя... писмо его руки, а въ томъ писмѣ написано про пришествіе Христово, что де пришествіе Христово будетъ въ 199 году», и говорилъ онъ про великого государя неистовые слова, не только написать, но и слышать страшно» (*М.*, т. III, стр. 46, 56, 338, 339, 349). Наконецъ, изъ отписокъ Волохова видно, что ч. Матвѣй былъ взятъ въ Москву 13 февраля 1669 года (127 : 30—129: 6; см. также № XX—XXI). Идетъ ли рѣчь во всѣхъ этихъ случаяхъ объ одномъ и томъ же старцѣ Матвѣѣ, или о разныхъ лицахъ, трудно сказать.

Указъ о Матвѣѣ надписанъ на указѣ о Ѳеодулѣ, но первый относится къ 27 января, а второй къ 10 февраля; исправляя указъ о Ѳеодулѣ, другая рука вставила имя Матвѣя и оставила далѣе имя Ѳеодула (122 : 19); если указъ о Матвѣѣ былъ написанъ 27 января, то Волоховъ могъ получить его 12 февраля и на другой же день исполнить (128 : 35—129 : 7); но въ «отводной книгѣ Соловецкаго строителя» значится, что Ѳеодулъ взятъ къ Москвѣ 7 марта, а Матвѣй 30 марта 1669 года [1]); если допустить, что 13 февраля былъ отосланъ одинъ Матвѣй, а 30 марта—другой, то нельзя согласовать «отписку» Волохова съ «отводной книгой», п. ч. въ этой послѣдней Матвѣй названъ Кривошеиным, между тѣмъ какъ и Волоховъ подклеилъ «подъ своей отпискою» показанія именно Матвѣя «Кривошеи» (137 : 10). Каковы бы ни были эти противорѣчія, нѣтъ сомнѣнія, что оба старца—Матвѣй и Ѳеодулъ—были «взяты къ Москвѣ въ теченіе февраля и марта 1669 года.

XI.

Стр. 123—129. М. А. М. Ю., Приказнаго стола ст. № 383, л. 1—5. (*Описаніе*, кн. 15-я, стр. 371). 1669 г.—отрывки приведены С. М. Соловьевымъ, т. XI, стр. 390.

— *123 : 7.* Грамоты относительно «обращенія противниковъ» были при указѣ 27 декабря 1667 года; писалъ о такомъ «обращеніи» и Хитрово въ январѣ 1668 года (см. примѣчанія къ № 7—8).

---

[1]) *Сырцовъ, II. Я.*, стр. 275.

— *123* : *10*. Стрѣлецъ Г. Прудовъ вернулся изъ монастыря въ Сумской острогъ 9 февраля 1669 года (123 : 15) и подалъ «сказку», напечатанную ниже (№ XII).

— *123* : *22*. Извѣтъ соловецкихъ старцевъ на Кирилла съ Иваномъ Евстратьевымъ (123 : 32) напечатанъ ниже (№ XIII).

— *123* : *23*. Старца Кирилла посылали келарь Азарій да казначей Геронтій въ 1666 году «обыскивать келейной рухляди архим. Варѳоломея въ Сумскомъ острогѣ»; онъ подписалъ 4-ю «челобитную о вѣрѣ» и повезъ 5-ю въ Москву 22 сентября 1667 года (*М.*, т. III, стр. 193 и 211.—См. примѣчанія къ № 6).

— *123* : *30*. Показанія старца Кирилла напечатаны ниже (№ XIV).

— *124* : *16*. Соловьяне жаловались, что неугодный имъ архим. Варѳоломей «умышленіемъ своимъ, въ свое мѣсто въ архимандриты вмѣстилъ келейнаго брата своего и единомышленника своего, прежняго московскаго строителя Іосифа». Онъ былъ поставленъ митрополитомъ новгородскимъ Питиримомъ въ іюлѣ 1667 года и 15 сентября того же года пріѣхалъ въ Соловки; но соловьяне принять его «на архимаричество» не пожелали (*М.*, т. III, стр. 313, 203, 207, 213). Въ 1668 году ему велѣно было вѣдать Сумской и Кемскій остроги съ монастырскими угодьями; отъ него «имали кормъ» стрѣльцы съ 1668 по 1672 годъ [1]).

— *124* : *31*. Въ 1672 году стряпчій Волоховъ архимандрита Іосифа «въ церкви Божіи билъ и за бороду дралъ, и оковавъ держалъ въ тюрмѣ многое время»; 3 апрѣля того же года послѣдовалъ указъ: «архимандрита Іосифа и соборнаго старца Кирилла, и служекъ, изъ за пристава взявъ, освободить и которую монастырскую казну и ихъ келейную рухлядь у нихъ Игнатей поималъ къ себѣ, и то все, взявъ у него Игнатья, отдать имъ же съ росписью, при стороннихъ многихъ людехъ» [2]).

— *125* : *25*. «Извѣтъ попа Василья» напечатанъ ниже (№ XV).

— *125* : *32*. По словамъ Іосифа, стряпчій Волоховъ собирался въ Кемь «для своихъ пожитковъ» (139 : 28). Но у стряпчаго, кромѣ личныхъ побужденій, могли быть и другія: изъ Кеми вышли и Самко Васильевъ» (см. примѣчанія къ № IV—IX), и «попъ Матюшка, болшой бунтовщикъ» (124 : 3—5). «Всѣмъ владѣлъ въ монастырѣ», — по

---

[1]) *Соловьевъ, С. М.*, т. XI, стр. 389.—*Д. А. И.*, т. V, № 67, стр. 342 (V) и 354 (XXIII).

[2]) *Д. А. И.*, т. V, № 67, стр. 347 (XII, XIII).

извѣту Василья Татаринова и Данила Полтинина въ 1674 году,—«городничей старецъ Дороѳей, родомъ кемлянинъ, прозвищемъ Моржъ», «а говорятъ де тѣ пущіе мятежники Моржъ съ товарищами, что великому государю вину принести и освященному собору покореніе (имъ) не возможно потому, хотя де... милостивая грамота и придетъ, и имъ де быть казненнымъ разными казнями» [1]).

— *126* : *20*. Чернецъ Исаія подписалъ челобитную на Александра Стуколова, «сказку» соловьянъ архимандриту Сергію и 2-ю челобитную въ 1666 году (*М.*, т. III, стр. 106, 153, 161). «Воровской челобитной» Волоховъ называетъ, по всей вѣроятности, 5-ю челобитную, которую соловьяне отправили со старцемъ Кирилломъ 22 сентября 1667 года (127 : 15; см. примѣчанія къ № 6).

— *126* : *23*. Въ бумагахъ игумена Ѳеоктиста взята была при обыскѣ въ 1666 году «Выписка изъ гранаграѳа на тетрати, о дву-надесяти сивиллахъ» [2]).

— *127* : *9*. «Разспросныя рѣчи», подклеенныя Волоховымъ «подъ сею отпискою», напечатаны ниже (№ XII—XIX).

— *127* : *24*. О Чадуевѣ и Молчановѣ см. примѣчаніе къ стр. 121 : 22.

— *128* : *4*. Челобитная Матвѣя и очная ставка Іоиля напечатаны ниже (№ XX—XXI).

— *128* : *35*. О старцѣ Матвѣѣ см. примѣчанія къ № X.

XII—XXI.

Стр. 129 — 133. М. А. М. Ю., Приказнаго стола ст. № 383, л. 6—14. (*Описаніе*, кн. 15-я, стр. 371). 1669 г. Отрывокъ изъ «сказки» Прудова приведенъ С. М. Соловьевымъ, т. XI, стр. 389.

— *129* : *30*. О чернецѣ Тихонѣ и служкѣ Елеазарѣ см. примѣчанія къ № IV—IX.

— *130* : *25*. О «выходцахъ» Соловецкаго монастыря Савинѣ, Ѳеодулѣ и Матвѣѣ см. выше 116 : 22; 122 : 19 и 122 : 7 сн.—Дьяконъ Пахомій, «Геронтіевъ ученикъ», подписалъ соборный приговоръ о непринятіи соловьянами новопечатныхъ книгъ 8 іюня 1658 года, а также

---

[1]) *Барсовъ, Е. В.*, стр. 46, 57, 59.

[2]) *Матеріалы*, т. I, стр. 325 (№ 8)—*Соболевскій, А. И.*, „Переводная литература Московской Руси XIV—XVII вѣковъ“, Спб., 1903, стр. 219—222.

1-ю и 2-ю челобитную, и приговоръ противъ архим. Сергія; одновременно съ архим. Никаноромъ онъ «просилъ прощенія» предъ соборомъ въ апрѣлѣ 1667 года, но въ сентябрѣ того же года подписалъ 4-ю челобитную (*М.*, т. Ш, стр. 3, 46, 161, 174, 194, 198, 202, 211). — Чернецъ Аркадій подписалъ «сказку» соловьянъ архим. Сергію въ октябрѣ 1666 года, а также 2-ю и 3-ю челобитную (*М.*, т. Ш, стр. 153, 162, 164).—Старецъ Іона Брызгало былъ «единомышленникъ» Герасима Фирсова и Александра Стуколова; по отзыву архим. Варѳоломея — «вѣдомый воръ»; онъ подписалъ монастырскую «сказку» архим. Сергію (*М.*, т. Ш., стр. 67, 73, 74, 91—95, 153). — Чернецъ Исидоръ подписалъ 2-ю челобитную (*М.*, т. Ш, стр. 162).

О соловьянахъ «мятежникахъ» и «выходцахъ» 9 декабря 1668 года послѣдовалъ указъ 5 октября 1670 года архим. Іосифу: «буде они люди добрые, и шатости никакой отъ нихъ напередъ сего не было, и впредъ не чаете, и ты бъ ихъ въ (монастырскіе соляные и рыбные) промыслы посылалъ, въ чемъ имъ мочно вѣрить; а мятежниковъ старцевъ и бѣлцовъ, которые нынѣ въ Сумьскомъ острогѣ, и тѣхъ, по нашего, великаго государя, указу, велѣно изъ Сумьского разослать для береженья въ разные монастыри [1])».

— *130 : 27.* «Старецъ Кирило да служекъ два человѣка, которые присланы были къ Москвѣ съ заручною челобитною», «отпущены» оттуда съ сотникомъ В. Чадуевымъ въ 1667 году [2]); архим. Іосифъ, по указу 20 марта (5 апрѣля) 1668 года, долженъ былъ «ѣхать на Вологду и жить (тамъ) на Соловецкомъ подворьѣ [3])»; въ томъ же 1668-мъ году ему велѣно вѣдать Сумской острогъ. (См. примѣчанія къ № 6 и къ стр. 214 : 16).

— *133 : 10.* Іеромонахъ Лаврентій подписалъ «сказку» архим. Сергію въ октябрѣ 1666 года, 2-ю, 3-ю и 4-ю «челобитную о вѣрѣ», а также челобитную противъ архим. Сергія; согласно показанію служки Семена Ермилова, сопровождавшаго старца Кирилла въ Москву съ 5-й челобитной, соловьяне хотѣли послать въ челобитчикахъ «послѣ ихъ вскорѣ» ч. п. Лаврентія (*М.*, т. Ш, стр. 153, 161, 164, 174, 211, 285.—См. примѣчанія къ № 6). Его называли «ученикомъ» и «совѣтникомъ» казначея Геронтія [4]), составителя 5-й челобитной. Вѣроятно,

---

[1]) *Д. А. И.*, т. V, № 67, стр. 344 (IX).
[2]) *А. А. Э.*, т. IV, № 160, стр. 212.
[3]) *Д. А. И.*, т. V, № 67, стр. 339 (I).
[4]) *Матеріалы*, т. Ш, стр. 194.

благодаря близкимъ отношеніямъ съ Геронтіемъ, онъ вѣдалъ монастырское усолье Неноксу и, конечно, не «отъ государевыхъ крестьянъ», получилъ найденныя у него «грамотку и челобитную за печатьми».

— *134 : 20.* Лаврентій привезъ отъ Іоакима Филиппова «грамотку», съ «подпиской» на имя Исаіи, а при ней «челобитную» (134 : 11); эта послѣдняя была вручена Іоакиму Исаіей, но взята будто бы у «архимандритова племянника»; отъ кого она досталась «племяннику» (134 : 26), Исаія не умѣлъ или, можетъ быть, не хотѣлъ сказать; это была извѣстная 5-я челобитная, отправленная съ Кирилломъ 22 сентября 1667 года; Волоховъ отослалъ ее въ Москву, «запечатавъ особь въ листъ» (127 : 15.—См. примѣчанія къ № 6).

— *136 : 16.* Іоиль участвовалъ въ соборномъ приговорѣ о нарѣчномъ пѣніи 23 октября 1661 года; за Іоиля подписался подъ 4-й челобитной старецъ Леонтій, такъ какъ тотъ писать не умѣлъ (138 : 11); ему было велѣно вѣдать въ Сумскомъ соляные и рыбные промыслы Соловецкаго монастыря, служекъ и крестьянъ монастырскихъ въ 1672 году [1]).

— *136 : 17.* Стольникъ Михаилъ Львовичъ Плещеевъ былъ воеводой въ Саранскѣ въ 1671 году и вѣдалъ Разбойный приказъ въ 1674 году [2]).

— *136 : 22.* Объ А. С. Хитрово см. примѣчанія къ стр. 28 : 13; о казначеѣ Геронтіи—къ № IV—IX.

XXII.

Стр. 138 — 143. М. А. М. Ю., Приказнаго стола ст. № 389, л. 19—24. (*Описаніе,* кн. 15-я, стр. 380). 1669 г.—Приведено въ извлеченіи С. М. Соловьевымъ, т. XI, стр. 390.

— *138 : 17.* Въ челобитныхъ государю на архим. Варѳоломея соловьяне писали, что онъ служку своего, стряпчаго Ивана Никитина Тарбѣева, «ѣдучи по дорогѣ, пьяного постригъ» и наименовалъ его Иринархомъ, и тотъ чернецъ Иринархъ творилъ всякія безчинства, а Варѳоломей взялъ его съ собою въ строители «безъ брацково приговору и затѣмъ вмѣстѣ съ нимъ «піянственнымъ и всякимъ нестройнымъ своимъ житіемъ уставъ и чинъ преподобныхъ отецъ нашихъ Зосимы и Савватія нарушилъ до конца»... Составивъ 5-ю челобитную, келарь Азарій да

---

[1]) *Д. А. И.*, т. V, стр. 349 (XV).—*Матеріалы,* т. III, стр. 13, 211, 322.
[2]) *Барсуковъ А.*, стр. 201.—*Д. А. И.*, т. VI, № 99, стр. 333.

казначей Геронтій, «со всего собору», послали съ нею въ Москву старца Кирилла «на перемѣну старцу Иринарху Тарбѣеву». (*М.*, т. Ш, стр. 35, 52, 53, 63, 71, 75—77, 172, 277). Кириллъ былъ «отпущенъ» обратно съ сотникомъ В. Чадуевымъ. (См. примѣчанія къ стр. 124 : 23).

— *139 : 18.* Объ этой грамотѣ писалъ архим. Іосифъ 18 іюля 1669 года; [1]) на произволъ стрѣльцовъ онъ жаловался также въ апрѣлѣ 1671 года [2]).

— *139 : 28.* О сборахъ Волохова на Кемь см. примѣчаніе къ стр. 125 : 33.

— *140 : 37.* Думный дворянинъ Иванъ Ивановичъ Чаадаевъ былъ воеводой на Двинѣ съ 22 марта 1666 года по 9 сентября 1670 года [3]).

— *141 : 3.* Жалуясь на произволъ стрѣльцовъ въ апрѣлѣ 1671 года, архим. Іосифъ писалъ, между прочимъ: «въ прошломъ во 176 году присланы были въ Сумской отъ Архангельскаго города сотникъ Матѳей Есѣновской, а съ нимъ сто человѣкъ стрѣльцовъ [4]).

— *142 : 5—23.* Объ Исидорѣ см. 130 : 25, о Кириллѣ — 124 : 23, о Лаврентіи—133 : 10, о Ѳеодулѣ—122 : 19, объ Аркадіи—130 : 25, о Матвѣѣ—122 : 7 сн., о Пахоміи—130 : 25.

— *143 : 7.* Объ Іоилѣ см. 136 : 16.

— *143 : 20.* «Гаврило Львовъ сынъ Томиловъ—монастырской дьячекъ» записывалъ «распросныя рѣчи и очныя ставки при соборныхъ старцахъ» соловецкихъ по дѣлу о безпорядкахъ, будто бы допущенныхъ уставщикомъ Геронтіемъ въ 1663 году (*М.*, т. III, стр. 33).

XXIII.

Стр. 143—145. М. А. М. Ю., Приказнаго стола ст. № 416, л. 57, 60, 62, 63. (*Описаніе*, кн. 15-я, стр. 398). 1671 в.

— *143 : 28.* Объ архим. Іосифѣ см. 124 : 16.

— *143 : 29.* Кн. Алексѣй Даниловичъ Горчаковъ былъ воеводою въ Переяславлѣ-Рязанскомъ съ 28 февраля 1668 года по 22 мая 1669 года [5]).

---

[1]) *Д. А. И.*, т. V, № 67, стр. 342 (V).—См. примѣчаніе къ стр. 124 : 16.
[2]) *Д. А. И.*, т. V, № 67, стр. 345 (X).
[3]) *Барсуковъ*, *А.*, стр. 65.
[4]) *Д. А. И.*, т. V, № 67, стр. 345 (X).
[5]) *Барсуковъ*, *А.*, стр. 175.

— *143* : *30*. Стольникъ Викула Ѳедоровичъ Извольскій былъ воеводой въ Тулѣ съ 1667—8 года по 9 мая 1669 года [1]).

По отпискѣ кн. А. Д. Горчакова, обсуждалось дѣло о крестьянинѣ, который «говорилъ непристойныя слова, избранилъ государя и государыню неистовыми словами»; аналогичное дѣло разбиралось по отпискѣ В. Ѳ. Извольскаго: крестьянинъ въ домѣ рязанца Михаила Повалишина говорилъ про великаго государя—«правды де въ царѣ не стало, только де любитъ вашу братью, а міръ весь погубилъ». Третье дѣло возникло по отпискѣ архим. Іосифа о дьячкѣ Соловецкаго монастыря Иванѣ Захаровѣ.

— *144* : *5*. Соловецкій подьячій Иванъ Захаровъ подписалъ «Сказку» архим. Сергію и 2-ю челобитную (*М.*, т. Ш., стр. 154 и 162). Онъ ушелъ изъ монастыря въ пустыню и, встрѣтивъ здѣсь старца Пимена да ученика его Григорія (144 : 15), поселился съ ними. Дьяконъ Пименъ бѣжалъ изъ Новгорода съ Корниліемъ, какъ только сталъ митрополитомъ Никонъ, видя, «какъ онъ на себя полагаетъ крестное знаменіе неистово и како благословляетъ народъ пятію персты». Пробывъ «нѣкое время» въ Соловецкой обители, Пименъ, «изшедъ изъ монастыря, живяше при мори» съ Григоріемъ [2]). На нихъ во 178 году донесъ архим. Іосифу Павелъ Титовъ (30 : 10); Волоховъ сыскалъ ихъ и посадилъ въ тюрьму въ Сумскомъ острогѣ, а келью велѣлъ сжечь (30 : 20). Здѣсь они пробыли «годищное время, другими гладомъ и жаждею, и прочими темничными озлобленьми» [3]). Отсюда Иванъ Захаровъ «написа дивную епистолію» и «посла въ Кандалакшу сѣдящимъ тамо въ горцѣй темницѣ за древлецерковное благочестіе» [4]). То были ростовцы Сила, Алексѣй и Ѳедоръ [5]). Дѣло о нихъ возникло въ 165 году. Іона, митрополитъ ростовскій, писалъ въ январѣ этого года патріарху Никону, что «въ Ростовѣ на посадѣ объявились церковные развратники Силка, прозвищемъ Богдашко, портной мастеришко, со ученики своими»; ихъ нашли: одинъ былъ «посадской человѣкъ Ѳедка Логиновъ сынъ Голицына», другой—«Олешка Постниковъ сынъ Шалдова». Послѣ допро-

---

[1]) *Барсуковъ*, *А.*, стр. 250.

[2]) *Филипповъ*, *И.*, стр. 16, 27, 28.

[3]) *Исторія о отцѣхъ и страдалцѣхъ соловецкихъ*, л. 18.

[4]) *Филипповъ*, *И.*, стр. 28.

[5]) *Виноградъ*, л. 13 об.—Въ „докладѣ“ указаны Тимофей, Ѳедоръ и Алексѣй (144 : 9).

совъ и пытокъ ихъ, «за прекословіе и развратіе церковнаго устава и за неистовые рѣчи», сослали «подъ началъ Кольскаго уѣзда въ Кандалажскій монастырь» 20 августа 7165 года [1]). «Епистолію» Ивана Захарова посланный, «простотою своею», обронилъ; стрѣлецъ Тарасъ Кутинъ принесъ ее 10 марта 179 года къ архим. Іосифу (143 : 31). Внизу «грамотки» приписаны были рукою подьячаго имена Пимена и Григорія (144 : 15). По боярскому приговору и царскому указу, Иванъ Захаровъ былъ казненъ «в суботу по пятьдесятницѣ» [2]). Пименъ же съ ученикомъ своимъ пробылъ въ тюрьмѣ «годищное время» [3]) и «отпущена быста паки въ пустыню» [4]). Пименъ направился въ Лопскіе погосты; внимая его проповѣди, «начаша отъ никоновыхъ новинъ мнози удалятися и бѣгати, и съ нимъ совокуплятися». Объ этомъ донесли въ Олонецъ; отсюда былъ посланъ вооруженный отрядъ схватить Пимена, но тотъ, «со своими, собравшимися въ мѣсто, зовомое въ Березовъ на волокъ» ... сжегъ себя, и «съ нимъ (сгорѣло) къ другой тысящи нѣсколько народа» 9 августа 7195 года; тогда же, судя по записи въ «Синодикѣ», сгорѣлъ и Григорій [5]).

Въ 1682 году, 19 марта, посвященъ былъ въ архіепископы холмогорскіе и важскіе Аѳанасій [6]); ему донесли, что заключенные въ Кандалажскомъ монастырѣ «словомъ и добродѣтельнымъ житіемъ всю Поморскую страну подтверждаютъ въ древлецерковныхъ законѣхъ»; тогда онъ послалъ въ монастырь взять Силу и Алексѣя,—«Ѳеодору тамо въ заточеніи... почившу», — и привести въ Холмогоры; здѣсь ихъ посадили въ темницу «за крѣпкую стражу»; оба они уморили себя голодомъ: Алексѣй «четыредесять дней» пробылъ безъ пищи, Сила—«девять седьмицъ» [7]).

---

[1]) *Барсовъ, Е. В.*, стр. 3, 4, 13.—*Виноградъ*, л. 114.—Въ „докладѣ“ сказано, что Иванъ Захаровъ писалъ въ Кожеозерскій монастырь (144 : 21).

[2]) *Исторія о отцѣхъ и страдалцѣхъ соловецкихъ*, л. 19.

[3]) *Филипповъ, И.*, стр. 30

[4]) *Исторія о отцѣхъ и страдалцѣхъ соловецкихъ*, л. 20.

[5]) *Филипповъ, П.*, стр 30, 31, 34, 81, 82.—*Синодикъ*, стр. 36.—*Смирновъ, П. С.*, стр. CIII. („Воеводой“ былъ не Мещериновъ, а Волоховъ; Пименъ ушелъ изъ острога чрезъ „годищное время“ послѣ казни Ивана Захарова, т. е. въ 1672 году).

[6]) *Строевъ, П. М.*, стр. 813.

[7]) *Виноградъ*, л. 114 об., 115, 116.

XXIV.

Стр. 146 — 153. 1) М. А. М. Ю., Приказнаго стола ст. 983, л. 76—78. (*Описаніе*, кн. 16-я, стр. 198). 1667 г. — 2) М. А. М. Ю., Московскаго стола ст. № 398, л. 164—166 и 239. (*Описаніе*, кн. 11-я, стр. 207). 1668 г. — 3) М. А. М. Ю., Московскаго стола ст. № 421, л. 114 — 119. (*Описаніе*, кн. 11-я, стр. 220). 1669 г. — Указъ 26-го августа 175 года и «сказка» на Болотѣ напечатаны, съ незначительными сокращеніями, Д. И. Сапожниковымъ (стр. 6—7).

— *146 : 6* и *27.* О приговорѣ по дѣлу Аввакума, Никифора, Лазаря, Епифанія и д. Ѳедора см. примѣчанія къ № 11 и XXVII.

— *146 : 9.* Свое «бореніе» съ патріархами Аввакумъ описалъ въ «Житіи» (202 : 21—204 : 5).

— *147 : 7.* О казни Лазаря и Епифанія см. «Житія» Аввакума и Епифанія (205 : 28, 250—4 —251 : 7).

— *150 : 5.* Иванъ Савиновичъ Неѣловъ былъ воеводой въ Пустозерскѣ съ 14 ноября 1666 года по январь 1672 [1]).

— *152 : 16* и *153 : 33.* О тюрьмахъ см. «Житія» Аввакума и Епифанія (208 : 22 и 256 : 17), письмо д. Ѳедора на Мезень (68 : 17 и 69 : 22) и «Сказаніе о чудѣ» (155 : 23).

— *152 : 32.* Василій Григорьевичъ Диковъ былъ воеводой въ Пустозерскѣ съ 23 іюля 1664 года по 1665—6 годъ [1]).

XXV,

Стр. 154—156. 1) Сборникъ въ библіотекѣ В. Г. Дружинина, № 513. поморскимъ полууставомъ XVIII вѣка, л. 208—212 об. Передъ «сказаніемъ» о д. Ѳедорѣ «Списано еще отчасти исповѣданіе и страданіе новыхъ мученицъ, Московскаго царствія синклитикіи Ѳеодосіи Морозовой и сестры ея, княгини Евдокіи Урусовой, и с ними Маріи, союзницы ихъ» (л. 145—208). Вслѣдъ за «Сказаніемъ» оставленъ чистый листъ (213-й), а далѣе—«Отъ старчества отца Логина», и другія статьи.

— *155 : 22.* «Сказаніе» отразило враждебныя отношенія между дьякономъ Ѳедоромъ и протопопомъ Аввакумомъ, установившіяся послѣ «второй казни»; вражда продолжалась и при царѣ Ѳедорѣ Алексѣевичѣ; къ

[1]) *Барсуковъ, А.*, стр. 187.

нему, надо полагать, обращался дьяконъ Ѳедоръ съ челобитной на Аввакума (155 : 29). Со своей стороны и Аввакумъ жаловался царю на Ѳедора дьякона: «А союзникъ мой,—пишетъ д. Ѳедоръ въ «посланіи» къ сыну своему Максиму,—отецъ Аввакумъ, клятву полагаетъ на мя за сія, еже азъ во едино Божество вѣрую и три лица Святыя Троицы во единомъ Божествѣ исповѣдую... и царю, и царевнамъ писалъ на мя: діяконъ де во единобожество впалъ, прельстился» [1])!

— — 2) Рукопись XVIII вѣка изъ собранія кн. Вяземскаго въ библіотекѣ Общества Любителей Древней Письменности, О. № 6, лл. 284—об. — 285 об.; сказаніе напечатано (не полностію) П. С. Смирновымъ, стр. LV.

«Иному» сказанію о Трифиліи предшествуетъ въ сборникѣ «краткое» сказаніе о Геннадіи (Качаловѣ); а вслѣдъ за «инымъ» сказаніемъ помѣщено «преславно нѣчто» о мезенскихъ «страдальцахъ» Ѳеодорѣ и Лукѣ, соотвѣтствующее 73-й главѣ «Винограда». Въ тотъ-же сборникъ вошла, между прочимъ, и «Повѣсть» о Мемнонѣ, сходная съ 74-й главой «Винограда». Можетъ быть, составитель сборника имѣлъ въ виду тотъ-же «Виноградъ», когда говорилъ о Трифиліи: «яко же о немъ сказуетъ особное дивное писаніе» (156 : 30) и напоминалъ читателю «самый оный плачъ святоотеческій» (157 : 10). Глава 50-я «Винограда» «О дивнемъ отцѣ Трифиліи» кончается стихотворной похвалой ему (въ 10 строкъ) и прошеніемъ: «Въ теплѣйшихъ мольбахъ и о насъ, о отче, воспомни. || Да и мы горни части явилися достойни» [2]). Сближаясь въ характеристикѣ Трифилія, «иное» сказаніе и 50-я глава «Винограда» расходятся, однако, въ датѣ его смерти. По разсказу С. Денисова, Трифилія знала вся Москва; «не незнаемь бяше и царскимъ преславнымъ персонамъ»; до постриженія въ Симоновѣ монастырѣ онъ былъ «служителемъ въ царскихъ дворѣхъ»; «глаголютъ нѣціи, яко и родъ свой влечаше отъ шляхетскаго благороднаго корене». Во время «никоновыхъ новинъ», «егда и Авраамія... страдальческое тризнище прія» (въ 1671 году), и Трефилій «на всекрасный свѣтильникъ страданія взыде». Проповѣдуя

---

[1]) По заключенію *П. С. Смирнова*, „Посланіе д. Ѳедора къ сыну Максиму“ даже въ своей первой части писано позже 1677 года; третья часть его писана не ранѣе конца 1678—начала 1679 года; а на вопросъ: „примирились-ли противники, хоть подъ конецъ жизни?“, слѣдуетъ отвѣтить отрицательно“ (стр. LXX).

[2]) *Виноградъ*, л. 81 об.

«древнее благочестіе» и обличая «никоновы уставы и догматы» «языкомъ свободнымъ», онъ «паче магнита» привлекалъ «народы на послушаніе»; даже «архіерейскія персоны» были побѣждены его добродѣтелями и «устыдѣшася руки возложити на него». Трифилія сослали въ Кирилловъ Бѣлозерскій монастырь и заключили въ темницу, «которая во стѣнѣ ограднѣй содѣлана, глубока, темна и злосмрадна ископана, свѣта никакоже имѣюща, аду малымъ не подобна». Здѣсь онъ, по свидѣтельству «Винограда, пробылъ «яко до дванадесяти лѣтъ» [1]); согласно «иному сказанію»,—«девятилѣтнее время» (157 : 5). Въ Кириллобѣлозерскій монастырь,—разсказываетъ С. Денисовъ,—пришли однажды къ Трифилію «благородныхъ дворянъ персоны отъ Московскихъ странъ ради пользы и благословенія: въ то же время явились сюда и братія отъ пустыни Курженскія и Дорскія», чтобы «вопросить» Трифилія: «аще пріяты книги, яже при патріархѣ Іосифѣ печатаны» [2])? Инокъ Авраамій высоко ставилъ Трифилія, говоря въ посланіи къ Морозовой: «Поминай и насъ въ молитвахъ своихъ, паче же начальниковъ и страдальцевъ, отца Аввакума, и Лазаря, и Θеодора, такоже и иноковъ боголюбивыхъ и великихъ воиновъ Христовыхъ, отца Епифанія и Трифилія» [3]). Авторъ «посланія» казненъ въ 1671 году, Морозова взята подъ стражу въ ноябрѣ 1671 года; она же укоряла дѣтей Аввакума за «хулу» на Трифилія въ 1668—9 г. (37 : 17); по связи этихъ данныхъ съ приведеннымъ выше свидѣтельствомъ «Винограда» (о «тризнищѣ» Авраамія) можно отнести начало «страданій» Трифилія къ 1670 г. Лѣтъ черезъ 9 самъ Аввакумъ выступилъ съ обличеніемъ «бабьихъ басней» Трифилія о кончинѣ міра. «Исплюй ми, Трефилей,—писалъ Аввакумъ около 1679 года,—безумное мудрованіе свое и азъ съ тобою же плюну на него, и вѣруй по Писанію, а не по мраковидному видѣнію своему. Обманулъ тебя бѣсъ и научилъ Писаніе уничижить.... Смотри, Трефилей, какъ Христосъ училъ; и ты такъ же учи книжнымъ разумомъ и Писаніемъ свидѣтельствуй о истины, а не мраковиднымъ видѣніемъ. Такъ ты міро-тъ и весь съ пути собьешь симъ ученіемъ: Я-де-су былъ на небѣ, мнѣ показано, и ангелъ ко мнѣ приходитъ всегда и возвѣщаетъ Божіе хотѣніе. Я, грѣшный, услышавъ сіе, задумался: какъ, реку, онъ лазилъ на небо-то?.... Да думаю, да ду-

---

[1]) *Виноградъ*, л. 80 и об.

[2]) *Виноградъ*, л. 81.

[3]) *Смирновъ, П. С.*, стр. 012—013.

маю: уш-то, реку, онъ недолго былъ тамъ! А какъ бы долго пробылъ, такъ бы и всѣхъ людей перегадилъ! А, чаю, и такъ немало перемазалъ подобныхъ себѣ. Мужъ былъ подвижникъ: всякъ почаетъ, правду говоритъ». Эти строки слѣдуетъ отнести, по мнѣнію П. С. Смирнова, къ 1679 году; сказуемое въ прошедшемъ времени («былъ подвижникъ») указываетъ на кончину Трифилія, можетъ быть, въ томъ же 1679 году, т. е. чрезъ «девятилѣтнее время» (157 : 5) отъ начала страданій въ 1670-мъ году [1]).

XXVI.

Стр. 157—162. Рукописный сборникъ XIX вѣка въ библіотекѣ Московской Духовной Академіи [2]), по временному каталогу № 54, л. 104—114. Сборникъ начинается «Сказкой» Соловецкаго монастыря 23 февраля 176 (1668) года (л. 1—14); далѣе слѣдуютъ обѣ «Сказки» попа Лазаря—царю и патріарху (л. 15—84) и два «Сказанія отчасти вѣдомости ради православныхъ» дьякона Ѳедора, съ «толкованіями», въ концѣ того и другого, на тексты св. Писанія объ антихристѣ и «послѣднемъ» времени (л. 84—104).

Оба «Сказанія» извлечены изъ «Книги-отвѣтъ о православныхъ догматѣхъ» съ весьма значительнымъ измѣненіемъ редакціи [3]).

---

[1]) *Матеріалы*, т. VIII, стр. 79—80.—*Смирновъ*, *П. С.*, стр. VIII, IX, LIV, LV, 41, 42, 189, 190, 012, 013.

[2]) За указаніе на этотъ сборникъ приношу глубокую благодарность И. М. Громогласову и С. И. Смирнову.

[3]) „Сказанія“ напечатаны, по спискамъ другой редакціи, Н. И. Субботинымъ (*М.*, т. VI, стр. 281—298, 315—334. См. примѣч. къ стр. 68 : 34).

Второе „Сказаніе“, начинающееся такъ же, какъ и въ печатномъ изданіи (*М.*, т. VI, стр. 315), словами „По тысящи лѣтъ“..., изложено въ рукописи М. Д. А. съ большими пропусками сравнительно съ „Книгой-отвѣтъ“, а здѣсь оно изложено, въ первой своей части, близко къ печатному изданію. (Отмѣчаю главные пропуски въ рукописи М. Д. А.: *М.*, т. VI, отъ стр. 316 : 11 Вѣдый—до 316 : 14 земли; 316 : 19 Первое—317 : 32 престолъ; 318 : 21 якоже преосвященнаго—318 : 24 и прочихъ; 318 : 35 Послѣди—319 : 16 погибнутъ). Далѣе „Книга-отвѣтъ“ соотвѣтствуетъ печатному тексту лишь до словъ „И кой богопротивный“... (*М.*, т. VI, стр. 319 : 26), а сходство ея со „Сказаніемъ“ по рукописи М. Д. А. кончается еще ранѣе, на словѣ „прилогомъ“ (*М.*, т. VI, стр. 319 : 19). Въ концѣ

Вслѣдъ за вторымъ «Сказаніемъ» въ рукописи М. Д. А. помѣщено «толкованіе» на 13 главу Апокалипсиса, напечатанное Н. И. Субботинымъ, съ незначительными варіантами, въ концѣ «Посланія къ нѣкоему Іоанну» (*М.*, т. V, стр. 228 : 20 «Воньмемъ Апокалипсисъ...— 230 : 30 «Азъ самовидецъ сему»). Далѣе въ рукописи М. Д. А. (на л. 104) слѣдуетъ текстъ, изложенный кратко въ письмѣ дьякона Ѳедора на Мезень (70 : 1—10). Привожу его дословно:

Пророкъ Аввакумъ глаголетъ: оскудѣша овцы отъ пищи, и не будетъ воловъ при яслѣхъ. Толкованіе [1]). Овцы—христіяне, пища ихъ—причастіе святыхъ таинъ, волы же при яслѣхъ—попы у церквей, в послѣднія дни вѣка сего умалятся причастницы отъ причастія мерскихъ ради поповъ, понеже не будетъ воловъ при яслѣхъ, сиречь правыхъ поповъ у алтаря, будетъ бо мерзость запустѣнія на мѣстѣ святѣ, по словеси Христову. Аминь» [2]).

„Книги-отвѣтъ“ имѣется отрывокъ, напечатанный Н. И. Субботинымъ на стр. 325—328 („Егда же попустившу Богу... утѣшенія обрѣтающе“); въ первой части „Книги-отвѣтъ“ помѣщенъ текстъ, который въ рукописи М. Д. А. слѣдуетъ послѣ слова „прилогомъ“; начало этого текста („И кая отступленія... лукавѣе и мудрѣе) вошло въ „Сказаніе“ по другому списку (*М.*, т. VI, стр. 272).

[1]) „Толкованіе“ и буква „о“ въ словѣ „Овцы“—киноварью.

[2]) „Посланіе къ Іоанну“ напечатано Н. И. Субботинымъ (*М.*, т. V, стр. 224—230) въ числѣ сочиненій Аввакума. П. С. Смирновъ (стр. LXIII—LXIV) указалъ, что оно принадлежитъ въ первой своей части (до словъ „Воньмемъ Апокалипсису“) дьякону Ѳедору; эта первая часть (со значительными дополненіями) вошла въ „Посланіе д. Ѳедора въ Москву изъ Пустозерска“ (*М.*, т. VI, стр. 60—72 : 17). Но изъ помѣщеннаго выше письма д. Ѳедора (№ 27) видно, что „посланіе“ его было отправлено не прямо въ Москву, а на Мезень, къ „брату Іоанну“ (Аввакумовичу), который, по словамъ Акиндина Иванова, отвергалъ „поповъ, ставленныхъ при Никонѣ“ (№ 17); въ этомъ же письмѣ Акиндина идетъ рѣчь о вѣнчаніи Тита, а послѣдній раздавалъ въ Москвѣ „грамотки“ протопопа, которыя посылалъ ему Иванъ Аввакумовъ изъ слободки на Мезени (№ 25). Наконецъ, тому же „брату Іоанну“ поручалъ д. Ѳедоръ (№ 27) переслать въ Москву „вѣрнымъ“ труды пустозерскихъ узниковъ, написанные ими не за долго до второй „казни“. Въ принадлежности дьякону Ѳедору „Посланія въ Москву“ (точнѣе: на Мезень и затѣмъ въ Москву) нѣтъ сомнѣнія; это „посланіе“ скрѣплено также подписями Аввакума и Авраамія (*М.*, т. VI, стр. 79).

Къ этимъ строкамъ непосредственно примыкаетъ «Посланіе» Авраамія, а за нимъ слѣдуютъ «Вопросы Неофита старца и отвѣты поморскихъ» и другія статьи (л. 114—335), между ними—«Посланіе къ царю протопопа Аввакума во 178 году ис Пустозерскія темницы» (л. 168 об.—180) въ значительно измѣненной редакціи: «посланіе» Аввакума обрывается на словахъ «вижю, тебѣ не исцелѣть» (49 : 18) и сливается съ его «Книгой на крестоборную ересь», также оборванной на разсказѣ дѣтяхъ духовныхъ, «закопанныхъ въ землю» въ Боровскѣ (*М.*, т. V стр. 258—267).

Въ свою очередь и «посланіе» Авраамія въ рукописи М. Д. А. заканчивается (162 : 12 — 32) отрывкомъ изъ «посланія д. Ѳедора къ Іоанну» (*М.*, т. V, стр. 227 : 22 «И паки рече Христосъ: егда узрите мерзость запустѣнія»—230 : 19 «да не разлучимся съ Нимъ во вѣки».—Ср. *М.*, т. VI, стр. 66 : 5—14 и 72 : 2—16), въ той именно редакціи, которая иногда приписывается составителями сборниковъ Аввакуму и заключаетъ въ себѣ «толкованіе на 13 главу Апокалипсиса» (*М.*, т. V, стр. 227). Какъ выше указано, «толкованіе» это въ рукописи М. Д. А. помѣщено между вторымъ «Сказаніемъ» дьякона Ѳедора и его же «толкованіемъ» (на текстъ пророка Аввакума), изложеннымъ въ письмѣ на Мезень; въ томъ же письмѣ д. Ѳедоръ просилъ Ивана Аввакумовича послать труды пустозерскихъ узниковъ и въ Соловки, и въ Москву «вѣрнымъ», и списывать ихъ «письмомъ добрымъ».

Повидимому, при распространеніи этихъ трудовъ, тѣсно переплетались между собой произведенія разныхъ авторовъ; поэтому, можетъ быть, и позднѣйшіе переписчики, не умѣя различить, гдѣ кончался трудъ одного писателя и начинался трудъ другого, вносили въ свои сборники подлинныя произведенія, которыя на первый взглядъ оставляютъ впечатлѣніе поддѣлокъ. Впечатлѣніе поддѣлки остается, при первомъ чтеніи, и отъ «посланія» Авраамія; оно усиливается тѣмъ, что «посланіе» Авраамія закончено отрывкомъ изъ дьякона Ѳедора; да и находится оно въ сборникѣ, гдѣ «посланіе» Аввакума къ царю также слито изъ двухъ разныхъ произведеній, хотя одного и того же автора.

Въ печати извѣстны три «посланія» Авраамія: 1) съ предисловіемъ Е. Е. Замысловскаго (*Л. З. А. К.*, вып. 7-й, Спб., 1884, отд. II, стр. 11—19) [1]), 2) въ изданіи Н. И. Субботина (*М.*, т. VIII, стр. 365—370),

---

[1]) По другому списку—*Матеріалы*, т. VII, стр. 417—426.

3) въ изданіи П. С. Смирнова (стр. 08—016); первое—«къ нѣкоему боголюбцу», второе—«къ нѣкоей дщери Христовѣ» [1]), третье—«къ боярынѣ Морозовой»; всѣ три по ихъ построенію и содержанію очень близки одно къ другому; второе—всѣхъ короче; въ послѣднемъ имѣется значительное дополненіе. Новое «посланіе» въ сборникѣ М. Д. А. носитъ почти то же заглавіе, какъ и первое; однако, это уже не новая обработка, а новый трудъ и, надо полагать,—вопреки первому впечатлѣнію,—именно Авраамія. Вопервыхъ, конецъ «посланія» (162 : 12—162 : 32) легко отпадаетъ, какъ позднѣйшая приставка, безъ ущерба для всего предыдущаго текста; «посланіе» могло оканчиваться въ подлинникѣ и на фразѣ объ Іоаннѣ Лѣствичникѣ; возможно и то, что подъ конецъ самъ Авраамій «украсилъ» подлинникъ словами авторитетнаго въ его глазахъ писателя, только не ссылаясь на него; при этомъ онъ не замѣнилъ даже множественнаго числа—«о, возлюбленіи» единственнымъ—«любимиче». Далѣе, словамъ «посланія»: «А по грамотическому разуму соузъ, сирѣчь слово то различіе именуется; еже рещи Господь Іисусъ, то стало два имени» (158 : 16—18) имѣется параллель въ другомъ произведеніи Авраамія—«о антихристовой пестрообразной прелести»: «Сіе по граматическому разуму соузъ, а по осмочастному Иванна екзарха слову—то различіе именуется: то стало два имени, а не едино» (*М.*, т. VII, стр. 430).—Въ «посланіи» Авраамій восхваляетъ протопопа Аввакума (161 : 27—31); по словамъ самого Авраамія, именно за высокія похвалы протопопу укорялъ его на допросѣ крутицкій митрополитъ Павелъ—инокъ отвѣчалъ: «я отца Аввакума истинна Христова ученика исповѣдаю» (*М.*, т. VII, стр. 389). Авраамій пишетъ въ «посланіи», что онъ отправилъ своему «любимцу» въ назиданіе «посланіе отца Аввакума» (161 : 22)—извѣстно, что инокъ Авраамій находился въ оживленной перепискѣ съ пустозерскими узниками, собиралъ ихъ труды и разсылалъ «вѣрнымъ» (см. примѣчанія къ № 25).

Такъ, по всѣмъ этимъ даннымъ, несмотря на указанные выше сомнѣнія, настоящее «посланіе» слѣдуетъ признать трудомъ инока Авраамія. Посланіе написано, разумѣется, не позже 1671 года, когда инока казнили на Болотѣ, и, вѣроятно, вскорѣ по полученіи «Книги - отвѣтъ» и другихъ произведеній пустозерскихъ узниковъ. Авраамій упоминаетъ о «Божьемъ отвѣтѣ» Аввакума «новому богослову» Симеону (161 : 32): этотъ «отвѣтъ», по заключенію П. С. Смирнова (стр. LIII), надо отнести

---

[1]) Можетъ быть, къ Е. И. Леонтьевой?

къ тому времени, когда восточные патріархи уже покинули Москву (Макарій уѣхалъ 6 іюня 1668 года, Паисій—4 іюля 1669 года), а «стязанія» Аввакума съ дьякономъ Ѳедоромъ еще не начались или же, что вѣроятнѣе, уже начались, но Аввакумъ еще медлилъ сообщать о нихъ «на Русь» своимъ ученикамъ». Такъ, «посланіе» Аввакума Симеону и «посланіе» Авраамія «боголюбцу» взаимно датируютъ другъ друга: оба они написаны не ранѣе 1669 и не позже 1671 года. Можетъ быть, скрѣпивъ въ Москвѣ своей подписью «посланіе» дьякона Ѳедора къ Ивану Аввакумовичу, Авраамій рѣшилъ, въ свою очередь, высказаться передъ «вѣрными», не ограничиваясь разсылкой чужихъ трудовъ, именно въ концѣ 1669 года.

XXVII—XXVIII.

Стр. 163—228, 229—262. Сборникъ въ библіотекѣ В. Г. Дружинина, № 291, мелкимъ поморскимъ письмомъ XVIII вѣка, 4°. Первый листъ—чистый; л. 2—73 об., съ заставкой и символическимъ рисункомъ [1]), содержатъ «Житіе» Аввакума; на лл. 73 об.—85 помѣщена 1-я часть «Житія» Епифанія; лл. 85—105 содержатъ трудъ Аввакума, открывающійся текстомъ изъ Евангелія отъ Іоанна «зачало 32»; въ рукописяхъ библіотеки А. И. Хлудова, № 257, и м. Макарія, № 34, этому сочиненію дано слѣдующее заглавіе: «Списаніе и собраніе о Божествѣ и о твари (въ хлудовскомъ спискѣ—«и како созда Богъ человѣка»). Труды грѣшнаго протопопа Аввакума отъ Бытія и пророкъ, и святаго Евангелія. Надписалъ инокъ грѣшный Епифаній, по его благословенію во славу Христу Богу. Аминь». (*М.*, т. V, стр. 310—336). На л. 105 об.—106 помѣщена замѣтка Аввакума о томъ, что «Житіе» написано по благословенію Епифанія. На оборотѣ 106 листа—изображеніе восьмиконечнаго креста Господня съ подписью: «Копіе со крестомъ, гвоздіе и иная—въ нихъ же живоносное распятся Христово тѣло. Пріидѣте, поклонимся Распятому насъ ради». Послѣдніе листы сборника, 107—132 об., содержатъ 2-ую часть «Житія» Епифанія съ «чудесами» и «службой кресту».

Сборникъ такого же состава, съ такими же рисунками и такъ же поморскаго письма XVIII вѣка, хранится въ библіотекѣ Казанской Духовной Академіи, № 1679, л. 1—160 (л. 8 и 110 двойные). Главное

---

[1]) Заставка на 2-мъ листѣ, рисунокъ—на 3-мъ.

отличіе этого списка отъ перваго заключается въ томъ, что замѣтка Аввакума о благословеніи Епифанія помѣщена здѣсь въ самомъ началѣ; въ остальномъ списки вполнѣ сходны [1]).

«Житіе» Аввакума сохранилось въ двухъ редакціяхъ; не касаясь внутреннихъ различій по существу, одну — для краткости — можно назвать «первой», другую — «второй». «Первая» напечатана Н. С. Тихонравовымъ (*Л. Р. Л.*, т. Ш, отд. П, стр. 117—173 [2]) и Н. И. Субботинымъ (*М.*, т. V, стр. 1—113); «вторая»—А. К. Бороздинымъ (приложенія, стр. 71—116, 38—40). «Первая» редакція открывается слѣдующими строками: «Аввакумъ протопопъ понуженъ бысть житіе свое написати инокомъ Епифаніемъ,—понеже отецъ ему духовный инокъ,— да не забвенію предано будетъ дѣло Божіе. И сего ради понужденъ бысть отцемъ духовнымъ на славу Христу Богу нашему. Аминь». (*М.*, т. V, стр. 1). Эти строки встрѣчаются, въ нѣсколько измѣненной формѣ, и въ началѣ второй редакціи по списку Казанской Духовной Академіи (163 : 20—24); но имъ предшествуетъ замѣтка Аввакума о любви къ русскому языку (163 : 2—15) и коротенькая «похвала» кресту Христову (163 : 16—19); «похвала» относится, конечно, къ изображенію креста, украшающему «Житіе» Епифанія и находящемуся въ связи съ разсказомъ старца о томъ, какъ онъ дѣлалъ кресты; замѣтка о русскомъ языкѣ представляетъ собою какъ-бы «послѣсловіе»—она поставлена въ сборникѣ В. Г. Дружинина въ концѣ «Житія» Аввакума (л. 105 об.). Въ настоящемъ изданіи всѣ три вступительныя замѣтки помѣщены такъ же, какъ и въ спискѣ К. Д. А., въ началѣ «Житія».

«Поученіе о любви» (163 : 24—165 : 25) вошло лишь во вторую редакцію; закончивъ выписку изъ труда аввы Дорофея, Аввакумъ говоритъ: «живемъ, *братіе*, угодно Богу... вотъ *вамъ*, питомникамъ церковнымъ, предлагаю житіе свое отъ юности и до лѣтъ пятьдесятъ пяти годовъ, сказываю *вамъ* дѣсмая мною» (164 : 27—165 : 2). Предполагая, что Аввакумъ родился въ 1620 или 1621 году, П. С. Смирновъ заклю-

---

[1]) Весьма рѣдкія и мелкія различія въ словахъ и буквахъ отмѣчены подъ строкою.—Приношу глубокую благодарность Императорской Археографической Коммиссіи за предоставленіе мнѣ возможности ознакомиться съ этой рукописью въ С.-Петербургѣ.

[2]) Отдѣльно—изданіе *Д. Е. Кожанчикова*, Спб., 1862, 118 стр., и *И. Я. Гаврилова*, М., 1911, 62 стр.

*

чилъ, что эти строки написаны въ 1675 или 1676 году [1]); кажется только, вопреки мнѣнію уважаемаго изслѣдователя, онѣ обращены не къ мужу Маріи Пименовны съ ихъ домочадцами, о которыхъ идетъ рѣчь въ дальнѣйшемъ текстѣ: предыдущее обращеніе къ «братіи» заканчивается словами «Богу благодареніе во вѣки» (165 : 4); а затѣмъ протопопъ переходитъ отъ множественнаго числа къ единственному: «Вотъ *тебѣ*, чадо мое возлюбленное, книга живота вѣчнаго» (165 : 5); это обращеніе, въ свою очередь, заключается словами о «Господѣ нашемъ, Ему же слава и нынѣ и присно и во вѣки вѣкомъ, аминь» (165 : 25).

Вступительная часть «Житія» въ той и другой редакціи содержитъ далѣе разсужденіе о «Божественныхъ именѣхъ», о «небесныхъ знаменіяхъ» [2]), о тайнѣ «аллилуіи», о сущности «кафолической вѣры», съ заключительной фразой: «Сице азъ, протопопъ Аввакумъ, вѣрую, сице исповѣдую, с симъ живу и умираю» (170 : 13.—Ср. также *М.*, т. II, стр. 23: «съ сими книгами живу и умираю»). Повидимому, «вступленіе» представляетъ собою какъ бы сводъ мелкихъ статей, написанныхъ въ разное время: нѣкоторыя изъ нихъ приставлены къ «Житію» въ началѣ, а по списку В. Г. Дружинина и въ концѣ, такъ же, какъ въ средину вставлены статьи о «причастіи» (220 : 18) и о «сложеніи перстъ» (224 : 29); можетъ быть, слова, взятыя въ скобки: «Хвала о церквѣ» (208 : 31), означаютъ мѣсто вставки, отъ которой осталось одно заглавіе: въ спискахъ первой редакціи здѣсь именно помѣщена статья (*М.*, т. V, стр. 88—90), не находящаяся въ спискахъ второй редакціи.

Разсказъ «Житія» открывается словами: «Рожденіе же [3]) мое въ нижегородскихъ предѣлахъ, за Кудмою рѣкою, въ селѣ Григоровѣ» (170 : 15.—*М.*, т. V, стр. 9).

Принявъ изъ двухъ датъ: 1620 и 1621 г., предложенныхъ П. С. Смир-

---

[1]) *Смирновъ, П. С.*, „Рецензія“, стр. 265.

[2]) По справкѣ въ трудѣ Оппольцера („Canon der Finsternisse“, von Oppolzer, Wien, 1887), любезно исполненной Н. В. Степановымъ, оказалось, что 1-е затменіе, о которомъ пишетъ Аввакумъ (167 : 23) было 2 (н. ст. 12) августа 1654 года, въ среду; а 2-е (167 : 31) было, дѣйствительно, въ пятницу 22 іюня (н. ст. 2 іюля) 1666 года; это затменіе было не полное и производило такое впечатлѣніе, какъ будто „луна надвигалась на солнце“.

[3]) Этого „же“ нѣтъ въ спискахъ первой редакціи.

новымъ, вторую за годъ рожденія Аввакума, получимъ слѣдующій разсчетъ: черезъ 21 годъ (въ 1642 году) Аввакумъ былъ «рукоположенъ во діаконы», черезъ 2 года—въ священники (въ 1644 году), черезъ 8 лѣтъ—«совершенъ въ протопопы» Юрьевца-Поволжскаго (въ 1652 году); онъ оставался протопопомъ въ Юрьевцѣ лишь 8 недѣль и поселился въ Москвѣ; «тому,—говоритъ Аввакумъ,—двадцеть лѣтъ минуло, и всего тритцеть лѣтъ, какъ священьство имѣю»; «священьство» означаетъ здѣсь «священный санъ», включая и тѣ 2 года, когда Аввакумъ былъ діакономъ; «а отъ рода,—пишетъ онъ,—на шестой десятокъ идетъ» (1621 +21+2+8+20=1672). «Изъ записей неокладныхъ пошлинъ въ приходной книгѣ Патріаршаго Казеннаго приказа на 161 годъ,—говоритъ прот. Николаевскій,—видно, что Аввакумъ прибылъ въ Москву уже по смерти патр. Іосифа († 15 апрѣля 1652 года), а по другимъ даннымъ—предъ самымъ возвращеніемъ Никона изъ Соловковъ (174 : 32); Аввакумъ собралъ деньги сверхъ указныхъ пошлинъ; этими излишними поборами и объясняется неудовольствіе противъ него въ Юрьевѣ Повольскомъ» [1]). Иванъ Аввакумовъ показалъ на допросѣ (въ 1717 году), что отецъ его въ прошломъ, въ 159 году, изъ Юрьевца съ денежною казною святѣйшаго патріарха поѣхалъ къ Москвѣ «и я съ Москвы въ Юрьевецъ не бывалъ»; отецъ писалъ женѣ съ Москвы . . . съ братомъ своимъ роднымъ, . . . съ попомъ Герасимомъ Петровымъ, что . . . посланъ въ ссылку, въ Сибирь; «и онъ де Иванъ съ матерью своею послѣ ссылки его изъ Юрьевца съѣхали въ прошломъ, во 162 году въ моровое повѣтріе (1654 года)» [2]). Послѣдняя дата ближе къ дѣйствительности, чѣмъ первая—Аввакума сослали въ сентябрѣ 162 (1653) года; но 159-й годъ слѣдуетъ исправить на 160-й. Итакъ, Аввакумъ явился въ Москву лѣтомъ 160 (1652) года и, не возвращаясь болѣе въ Юрьевецъ, внесъ во 161 (1652—3) году деньги въ патріаршую казну. Съ 1653 года начались «гоненія» на Аввакума со стороны «никоніянъ»; обращаясь къ нимъ въ первой редакціи «Житія», протопопъ пишетъ: «живите, какъ хочете! стану опять про свое говорить, какъ вы меня жалуете—подчиваете. Двадцать лѣтъ тому уже прошло»... (*М.*, т. V, стр. 54). Къ тому же 1673 году приводитъ и время заключенія Ѳ. П. Морозовой въ Боровскую тюрьму по смерти патріарха Питирима († 19 апр. 1673 года):

---

[1]) *Прот. Николаевскій, П.*, „Печатный дворъ“, ст. 1-я, стр. 151.

[2]) *Есиповъ, Г.*, стр. 119.—Г. А., VII, № 68, л. 1 об.—2.

первая редакція «Житія» Аввакума застаетъ боярыню еще въ Москвѣ, въ Печерскомъ монастырѣ (*М.*, т. V., стр. 72, варіантъ). Къ 1672—3 г. относитъ «Житіе» И. Ф. Нильскій (стр. 175); эту дату принялъ и П. С. Смирновъ (стр. XC.—Его-же, *Рецензія*, стр. 263—265).

— *171* : *5*. Аввакумъ насчиталъ (выше) 30 лѣтъ «священьства», включая и тѣ 2 года, когда онъ былъ діакономъ (170 : 36); здѣсь онъ говоритъ о дѣтяхъ духовныхъ, которыхъ могъ имѣть лишь будучи священникомъ; поэтому, можетъ быть, измѣняетъ онъ точную цифру «тритцеть» на приблизительную «с полтретьятцеть»; возможно, что онъ имѣлъ въ виду свое первое «изгнаніе» и вслѣдъ затѣмъ появленіе «в царствующемъ градѣ» (172 : 36). «Стефанъ Вонифатьевичъ сдѣлался протопопомъ Благовѣщенскаго собора не ранѣе 1645—6 года; Нероновъ появился въ Москвѣ никакъ не ранѣе 1646—7 года» [1])—этими данными опредѣляется приблизительно время, когда Аввакумъ впервые «прибрелъ к Москвѣ»: лѣтъ за 25 до 1672 года.

— *173* : *9*. Бояринъ Василій Петровичъ Шереметевъ отправился въ Казань на воеводство въ концѣ іюля или въ началѣ августа 1648 года, съ сыномъ Матвѣемъ. Впослѣдствіи В. П. Шереметевъ «прощался» съ протопопомъ «у царя на сѣняхъ [2])».—Замѣтка о примиреніи Шереметевыхъ съ Аввакумомъ находится лишь въ первой редакціи (*М.*, т. IV, стр. 14).

— *174* : *17*. Аввакумъ писалъ въ челобитной царю Алексѣю Михайловичу: «И егда устроилъ мя Богъ протопопомъ въ Юрьевцѣ Поволскомъ, битъ ослопіемъ и топтанъ злыхъ человѣкъ ногами, и дранъ за власы руками—отнялъ меня Діонисъ Крюковъ [3]) еле жива». (*М.*, т. V, стр. 123).

— *175* : *1*. Объ этой челобитной упоминаетъ Аввакумъ въ «Книгѣ на крестоборную ересь» (*М.*, т. V, стр. 262).

— *175* : *4*. Посланіе царя Алексѣя Михайловича митрополиту Никону о кончинѣ патріарха Іосифа было отправлено въ маѣ 1652 года (*А. А. Э.*, т. IV, № 57, II, стр. 76—77).

— *175* : *11*. «Блудодѣй» Никонъ, — пишетъ Аввакумъ, — «умъ отнялъ» у царя Алексѣя Михайловича, «какъ близь его былъ—я вѣть

---

[1]) *Каптеревъ*, *Н. Ѳ.*, „Патріархъ Никонъ“, стр. 53.

[2]) *Барсуковъ*, *А.*, „Родъ Шереметевыхъ“, кн. 3-я, Спб., 1883, стр. 385 и слѣд.

[3]) Дворянинъ Денисъ Максимовичъ Крюковъ. *Д. Р.*, т. III, стр. 144.

тогда тутъ былъ, все вѣдаю; всему тому сваха Анна (Михайловна) Ртищева со дьяволомъ». — «Анна, Никонова манна, — пишетъ дьяконъ Ѳедоръ,—кравчая царицына, назидаше» съ братомъ своимъ Ѳ. М. Ртищевымъ Андреевскій монастырь въ Москвѣ. (*М.*, т. VIII, стр. 29; т. VI, стр. 228).

— *175* : *18*. Въ спискахъ первой редакціи: «И къ мѣсту говорили на дворецъ ко Спасу, послѣ Силы протопопа» (*М.*, т. V, стр. 18).

— *176* : *14*. Въ источникахъ имѣются разныя даты для ссылки Неронова, а между тѣмъ Аввакумъ, по его же словамъ, былъ взятъ подъ стражу въ ночь на первое воскресенье послѣ этой ссылки.

Въ «Запискѣ о жизни Неронова» ссылка его отнесена къ 4 августа 7161 (1653) года; но въ «Росписи спорныхъ рѣчей Неронова съ Никономъ» сказано: «сосланъ я въ Спаской монастырь на Новое подъ началъ августа въ 15 день; того же дни переведенъ исъ Спаскаго монастыря на Симоновъ,... а въ нощи сторожи держали меня со свѣщами седмь дни... И въ осмый день привезли меня въ городъ, на Царь-Борисовской дворъ... И привезли въ соборную церковь, и патріархъ Никонъ велѣлъ с меня... скуѳью снять... И паки послалъ меня патріархъ въ тотъ же Симоновъ монастырь... Въ 13 день августа послалъ въ Вологоцкой уѣздъ... в Каменной монастырь». Священникъ Казанскаго собора Иванъ Даниловъ писалъ Неронову 29 сентября 1653 года о своей ссорѣ съ Аввакумомъ «августа въ 13 день, въ недѣлю, у бдѣнія всенощнова». Самъ Аввакумъ свидѣтельствуетъ, что онъ «по Воздвиженьевъ день» носилъ цѣпь «четвертую недѣлю»; а 14-е сентября приходилось на 4-й недѣлѣ послѣ ареста лишь въ томъ случаѣ, если допустить, что протопопа взяли въ ночь на воскресенье съ 20 на 21 августа; это воскресенье, пишетъ Аввакумъ, было первымъ *послѣ* ссылки Неронова; значитъ, ссылка состоялась 13 августа. Наконецъ, Даниловъ писалъ Неронову, что, проводивъ отца духовнаго, Аввакумъ въ Казанскій соборъ «не пошелъ, а у Аверкія благовѣстить началъ «до попова приходу»; за нимъ будто бы посылали изъ Казанскаго собора, «чтобъ въ церкву шелъ»; Аввакумъ отказался и завелъ у Неронова на дворѣ «свое всенощное» и оттуда «приходили нарочно позывать отъ церкви въ сушило»; «не стерпѣвъ собранія того», казанскій причтъ «извѣстилъ» патріарху «про ихъ сушильное всенощное бдѣніе»; тогда стрѣльцы взяли Аввакума и съ нимъ «33 человѣка, кои въ сушилѣ были».

Если исправить въ «Росписи» явную ошибку «15» на «5», то

можно согласовать даты «Росписи», «Записки» и письма Аввакума къ Неронову: 4 августа, по всей вѣроятности, велѣно было взять Неронова, но до ссылки въ Вологодскій уѣздъ прошло еще нѣсколько дней —5-го перевезли Неронова изъ Новоспасскаго монастыря въ Симоновъ, а черезъ 8 дней, т. е. 13 августа, выслали изъ Москвы; въ ночь на первое воскресенье послѣ этой ссылки, т. е. съ 20 на 21 августа, взяли Аввакума. Что же касается ссоры его съ Даниловымъ, то проводы Неронова могли быть и не дальніе: вернувшись въ Москву того же 13 августа, Аввакумъ, можетъ быть, и не пошелъ сначала въ Казанскій соборъ, а велѣлъ благовѣстить у Аверкія, затѣмъ передумалъ и побывалъ въ соборѣ у всенощной, поссорился тамъ и завелъ «свое всенощное» на дворѣ Неронова, чѣмъ и вызвалъ «извѣтъ» Казанскаго причта [1]). Въ согласіи съ письмомъ своимъ къ Неронову, Аввакумъ говоритъ и въ «Житіи»: «Сидѣлъ я тутъ четыре недѣли» (177 : 12); «таже въ Никитинъ день со кресты ходъ, а меня... привезли къ соборной церкви... и, не стригше, отвели въ приказъ Сибирской»... (177 : 33—178 : 2). Съ 20 августа по «Никитинъ день» (15 сентября) прошло, дѣйствительно, около 4-хъ недѣль.

Первое свое «заточеніе» Аввакумъ разсказалъ гораздо короче и проще въ письмѣ къ Неронову, чѣмъ въ «Житіи»; совсѣмъ не упоминая въ письмѣ о «чудесахъ», онъ не включилъ «исцѣленіе бѣсноватаго» (177 : 3—11) и въ первую редакцію «Житія» (*М.*, т. I, стр. 20—26; т V, стр. 21).

— *178 : 6.* Аввакумъ сосланъ не ранѣе 15-го и не позже 29 сентября 1653 года, такъ какъ въ этотъ день Иванъ Даниловъ писалъ Неронову: «А Аввакумъ сосланъ въ Сибирь, — тово не вѣдаю, въ чемъ ему тамо быть, а сказываютъ, будетъ де тамо въ протопопѣхъ» (*М.*, т. I, стр. 31).—Словамъ Аввакума о ссылкѣ его «з женою и дѣтьми» рѣзко противорѣчитъ показаніе Ивана Аввакумова: «а онъ де Иванъ (когда отецъ ушелъ въ Москву) жилъ (въ Юрьевцѣ) съ матерью своею года с три . . . и послѣ ссылки ево съѣхали въ прошломъ, во 162 году в моровое повѣтріе на Холмогоры и жили десять лѣтъ, а потомъ жили въ Холмогорскомъ уѣзде в селѣ Окладниковѣ у церкви Богоявленія Господня в дьячькахъ лѣтъ з десять же . . .» [2]). Вѣрить Ивану, что онъ

---

[1]) *Матеріалы*, т. I, стр. 20—31, 50, 51, 134, 135.—*Гр. Гейденъ*, *А.*, стр. 11.—13. — *Бороздинъ*, *А. К.*, стр. 57—60. *Смирновъ*, *П. С.*, стр. XLIII.

[2]) Г. А., VII, № 68, л. 1 об.—2.—*Есиповъ*, *Г.*, стр. 119—120.

прожилъ съ матерью въ Холмогорскомъ уѣздѣ 20 лѣтъ, конечно, нельзя; но есть, можетъ быть, и доля правды въ его показаніи: не пришлось ли Аввакуму, когда онъ поѣхалъ въ первую ссылку, вызвать семью, дѣйствительно, изъ Холмогоръ, а не изъ Юрьевца, гдѣ «Марковнѣ» было не безопасно оставаться послѣ бѣгства протопопа?

— *178 : 16.* Архіепископъ Симеонъ поѣхалъ изъ Тобольска въ Москву 22 января 1654 года «въ первой поѣздъ»; онъ плылъ (назадъ) по Волгѣ недѣли за двѣ предъ Успеньевымъ днемъ» того же года (См. примѣч. къ стр. 167 : 24); 14 декабря 1655 года онъ пріѣхалъ изъ Москвы въ Тобольскъ «въ другій разъ»; «того-жъ году пріѣхалъ въ Енисейской на воеводство Иванъ Павловъ сынъ Акинѳовъ на Аѳанасьево мѣсто Пашкова»; къ послѣднему «въ 1655 году присланъ государевъ наказъ» и ему «велѣно итти въ новую Даурскую землю», «а въ товарищахъ велѣно быть сыну ево Еремѣю Пашкову»; Аѳанасій (Филипповичъ) Пашковъ въ 1655—6 г. «зимовалъ со всѣми ратными людми въ Енисейскомъ, суды готовилъ и наряжался на службу въ Даурскую землю» [1]).

— *178 : 32.* Воеводой въ Тобольскѣ съ 31 мая 1652 года по 17 февраля 1656 года былъ стольникъ князь Василій Ивановичъ Хилковъ [2]).

— *179 : 18.* Довѣріе къ разсказу о Струпѣ, по словамъ А. К. Бороздина (стр. 66), подрывается всего болѣе тѣмъ, что *въ этомъ году* мы находимъ какого-то боярскаго сына Петра Бекетова дѣйствующимъ на Амурѣ подъ начальствомъ Аѳанасія Пашкова». Источники, какими пользовался уважаемый авторъ, мнѣ не извѣстны; изъ показаній, заслуживающихъ довѣрія, видно, что А. Ф. Пашковъ былъ съ 19 января 1650-го до 1655 года воеводой въ Енисейскѣ; въ «этомъ», т. е. въ 1655 году присланъ въ Енисейскъ на его мѣсто И. П. Акинѳовъ [3]); зимой 1655—6 г. Пашковъ готовился къ походу; слѣдовательно, Пашковъ и Бекетовъ *въ этомъ году* не были на Амурѣ.

Во 166 году Енисейскій слободчикъ Роспута Степановъ Потаповъ билъ челомъ о наградѣ за содѣйствіе даурскому походу Петра Бекетова и Афанасья Пашкова, которымъ онъ давалъ хлѣбъ на сѣмена изъ своей пахоты [4]): здѣсь идетъ рѣчь о двухъ разныхъ походахъ—П. Бекетова

---

[1]) *Д. Р. В.*, т. III, стр. 184—185.

[2]) *Барсуковъ, А.*, стр. 238.

[3]) *Барсуковъ, А.*, стр. 73.—*Д. Р. В.*, т. III, стр. 183 и 185: „съ 1651 года“.

[4]) *Оглоблинъ, Н. Н.*, ч. 3-я, стр. 146.

во 160—161 гг., и А. Пашкова во 164—170 гг. Въ іюлѣ 1653 года Бекетовъ отправилъ въ Енисейскъ А. Ф. Пашкову подробную «отписку»; изъ нея видно, что Бекетовъ былъ посланъ во 160 году на Иргень озеро и на рѣку Шилку «для острожной ставки и приводу немирныхъ землицъ людей подъ государеву царскую высокую руку и для провѣдыванья серебряной руды» [1]). Въ августѣ 1654 года «великіе рѣки Амура новые Даурскіе земли приказный человѣкъ» Онуфрій Степановъ писалъ въ Якутскъ воеводѣ Михаилу Семеновичу Лодыженскому, что «лѣтомъ 162 года приплыли на плотахъ по великой рѣкѣ Амуру изъ Байкалова отъ сына боярскаго, отъ Петра Бекетова, служилые люди 34 человѣка . . . для ради хлѣбной скудости и нужи»; 4-го іюля, взявъ служилыхъ людей, Степановъ «ѣздилъ въ стругахъ въ походъ по великой рѣкѣ Амуру и тутъ ему встрѣтился . . . пловетъ на плотахъ . . . сынъ боярскій Петръ Бекетовъ изъ Байкалова; приплывъ, онъ билъ челомъ, чтобъ жить ему на великой рѣкѣ Амурѣ до государева указу; 2 августа Бекетовъ отдалъ ясачный сборъ, что взялъ съ даурскихъ ясачныхъ людей»; въ концѣ «отписки» Степановъ увѣдомлялъ воеводу: «и я Онуфрейко со всѣмъ войскомъ по великой рѣкѣ Амуру идемъ вверхъ судами и, буде гдѣ хлѣба на Амурѣ можемъ набрать и тутъ мы зазимуемъ» [2]). Вѣроятно, послѣ этой зимовки Бекетовъ отправился къ Пашкову въ Енисейскъ; новый енисейскій воевода И. П. Акинѳовъ привезъ сюда «наказъ» 20 августа 1655 года, а въ немъ было велѣно «послать съ А. Ф. Пашковымъ въ Даурскую землю тобольской присылки 50 пудъ пороху, 100 пудъ свинца, 100 ведръ вина горячего»; можетъ быть, за этими запасами послали въ Тобольскъ П. Бекетова [3]). Что же касается замѣчанія А. К. Бороздина: «ничего не сказано въ «Житіи» Аввакума о томъ, что сталось со Струной», то протопопъ, удалившись изъ Тобольска въ ссылку, можетъ быть, и не имѣлъ болѣе никакихъ о немъ свѣдѣній. Извѣстно лишь изъ «отписки» тобольскаго воеводы Петра Годунова, что въ 1667—8 году изъ Тобольска былъ посланъ сынъ боярскій Иванъ Струна на Туруханъ «для подлинного розыску поклонныхъ и аманатныхъ соболей» [4]).

— *179 : 19.* Аввакума «остригли» 13 мая 1666 года (197 : 20).

---

[1]) *Д. А. И.*, т. III, № 112, стр. 390—396.
[2]) *Д. А. И.*, т. III, № 122, стр. 523—528.
[3]) *Д. А. И.*, т. IV, № 17, стр. 40—41.
[4]) *Д. А. И.*, т. V, № 57, стр. 320—321.

— *179 : 32.* Отрывокъ отъ словъ «а опослѣ и самъ милой . . .» до «повезли на Лѣну» (180 : 15) не включенъ въ первую редакцію (*М.*, т. V, стр. 26).

— *180 : 15.* Аввакумъ собрался «на рѣку (Лену) въ Петровъ день (29 іюня 1655 года) въ дощеникъ» (215 : 21).

— *180 : 22.* Аѳанасій Пашковъ пошелъ съ сыномъ изъ Енисейска въ 1656 году, «и пришедъ въ Даурскую землю, на Нерчю рѣку, и поставилъ острожки Нерчинской и Балазинской, и Иркуцкой, и Теленгинской и Балаганской; были они Аѳанасій и Еремій Пашковы въ Даурахъ, въ тѣхъ острожкахъ на воеводствѣ по 1661 годъ, пять лѣтъ, и въ 1662 выѣхали изъ Дауръ въ Тобольскъ» [1]).

— *182 : 9.* Отрывокъ отъ словъ «Другой фарисей» до «какъ дощеникъ-отъ не погрязъ со мною»! (182 : 26) въ первой редакціи изложенъ гораздо короче (*М.*, т. V, стр. 30).

— *183 : 9.* Въ Братскомъ острогѣ Аввакумъ провелъ зиму 1656—7 года.

— *183 : 32.* Ивану Аввакумову, по его указанію, шелъ 7-й годъ, когда протопопъ бѣжалъ изъ Юрьевца; слѣдовательно, зимой 1656—7 года ему было около 12 лѣтъ.

— *184 : 3—9.* Весной 1657 года «поехали впредь»; «другое лѣто» протопопъ «бродилъ въ водѣ» въ 1658 году.

— *184 : 27.* Аввакумъ «здѣлалъ нарту» зимой 1658—9 года.

— *185 : 10.* По рѣкѣ Нигодѣ поплыли весною 1659 года.

— *186 : 6.* Аввакумъ считалъ «годовъ с шесть» (въ 1661 году) съ отъѣзда изъ Тобольска. — За словами «курамъ нагребетъ» въ первой редакціи слѣдуетъ отрывокъ, не включенный во вторую редакцію (*М.*, т. V, стр., 36).

— *187 : 4.* Отъ словъ «А ихъ домой взялъ» до «Таже съ Нерьчи рѣки» (188 : 2) въ первой редакціи текстъ построенъ иначе и въ него включена статья «о причастіи» (220 : 17—221 : 8), изложенная здѣсь короче, нежели во второй редакціи (*М.*, т. V, стр. 38—40).

— *187 : 30.* О постриженіи Пашкова писалъ Аввакумъ женѣ и дѣтямъ на Мезень (*М.*, т. V, стр. 163—164), но въ первую редакцію «Житія» это извѣстіе не включено.—А. К. Бороздинъ находитъ «стран-

---

[1]) *Д. Р. В.*, т. III, стр. 188.—*И. В. Щегловъ*, стр. 107, приписываетъ основаніе Нерчинскаго острога Петру Бекетову въ 1654 году.

нымъ» сообщеніе Аввакума близкимъ людямъ «о фактѣ, котораго не было», такъ какъ «въ 1682 году мы встрѣчаемъ Пашкова воеводой въ Нерчинскѣ» (стр. 165), и въ доказательство ссылается на *Д. А. И.*, т. VIII, стр. 346. Но изъ первыхъ же строкъ этого документа (стр. 345), ясно, что воеводой въ Нерчинскѣ былъ въ 1682 году не Пашковъ, а стольникъ Ѳедоръ Дементьевичъ Воейковъ; онъ былъ воеводой въ Нерчинскѣ съ 1680 по 2 іюля 1684 года [1]).

— *188 : 3.* Въ Нерчинскомъ острогѣ смѣнилъ Пашкова новый воевода Илларіонъ Борисовичъ Толбузинъ 12 мая 1662 года [2]), посланный туда изъ Тобольска въ 1660 году [3]).

— *189 : 24.* А. Пашковъ писалъ въ Москву въ декабрѣ 1661 года: «ходили отъ меня изъ Иргенского острогу съ сыномъ моимъ съ Еремѣемъ на его, великого государя, непослушниковъ на тунгусскіе улусы въ походъ, и въ нынѣшнемъ во 170 году, сентября въ 4 день, какъ будутъ на Ингодѣ рѣкѣ, ночью покрадчи у сына моего Еремѣя и у служилыхъ людей ружье и многую всякую у служилыхъ людей рухлядь, побѣжали на плотахъ внизъ по Ингодѣ [4])».

— *191 : 33.* «Муки», причиненныя ему Пашковымъ, Аввакумъ изложилъ, въ челобитной и «памятной запискѣ» царю Алексѣю Михаиловичу, по возвращеніи «изъ Дауръ» въ 1663 году (*М.*, т, V, стр. 119—132, 133—136). — И. Толбузинъ смѣнилъ Пашкова въ Нерчинскѣ 12 мая 1662 года; Пашковъ выѣхалъ изъ острога 25 мая [5]); черезъ мѣсяцъ отправился и Аввакумъ (192 : 6). «Умыселъ» Пашкова на жизнь протопопа и обратное путешествіе Аввакума «изъ Дауръ» на Русь въ первой редакціи «Житія» изложены иначе, чѣмъ во второй (*М.*, т. V, стр. 51—54). За словами «кормщика далъ» (192 : 28) слѣдуетъ разсказъ объ избавленіи «друга» Василія отъ рукъ Пашкова: Аввакумъ накрылъ друга «постелею и велѣлъ протопопицѣ и дочери лечи на него». «Простите же меня, что я лгалъ тогда,...—говоритъ Аввакумъ, — вотъ вамъ и мѣсто оставилъ : припишите своею рукою мнѣ, и женѣ моей, и дочери, или прощеніе, или епитимію, понеже мы заодно воровали,—отъ

---

1) *Барсуковъ. А*, стр. 148.—*Д. А. И.*, т. IX, № 100, стр. 208—210.

2) *Барсуковъ*, *А.*, стр. 147.

3) *Д. Р. В.*, т. III, стр. 194.

4) *Д. А. И.*, т. IV, № 110, стр. 261.

5) *Д. А. И.*, т. IV, № 116, стр. 272 и № 121, стр. 278.

смерти человѣка ухоронили... припишите же что-нибудь.—Старецъ (Епифаній): Богъ да проститъ тя и благословитъ въ семъ вѣкѣ и въ будущемъ, и подружію твою Анастасію, и дщерь вашу и весь домъ вашъ. Добро сотворили есте и праведно. Аминь.—Добро, старецъ, спаси Богъ на милостыни. Полно того» (*М.*, т. V, стр. 52—53). Далѣе слѣдуютъ въ первой редакціи двѣ фразы: «Прикащикъ... питались» (192 : 28—30), а за ними отрывокъ (не включенный во вторую редакцію), съ приведенною выше датой: «Двадцать лѣтъ тому уже прошло», какъ начались «гоненія» на Аввакума (*М.*, т. V, стр. 53—54).

— *193 : 25.* За словами «Таже въ русскіе грады приплылъ» въ первой редакціи слѣдуетъ отрывокъ о поддержкѣ, какую Аввакумъ встрѣтилъ со стороны протопопицы, когда колебался: «что сотворю? зима еретическая на дворѣ—говорить мнѣ или молчать»? (*М.*, т. V, стр. 57).

— *194 : 2.* Аввакумъ вернулся въ Тобольскъ къ зимѣ 1663—4 года; весною 1664 онъ былъ уже въ Москвѣ; т. о. вся ссылка продолжалась 11 лѣтъ (*М.*, т. V, стр. 125).

— *195 : 19.* За «чудомъ» на льду въ первой редакціи слѣдуетъ разсказъ, обращенный къ старцу Епифанію, о томъ, какъ протопопъ соблюдалъ «правило» въ лѣсу или въ пути, а также о «пророчествѣ» его дочери Агриппины и о «чудѣ» съ посѣвомъ хлѣба. (*М.*, т. V, стр. 62—65).

— *195 : 31.* «Симеоновымъ днемъ» Аввакумъ называетъ, вѣроятно, 1-е число новаго сентябрьскаго 173 (1664) года; «дьяволъ не пустилъ», такъ какъ 29 августа 172 (1664) года Аввакума сослали въ Пустозерскъ (*М.*, т. V, стр. 114); съ дороги, изъ Холмогоръ, онъ послалъ царю челобитную, которую подалъ 21 ноября 1664 года юродивый Кипріанъ (*М.*, т. V, стр. 140—141); протопопу разрѣшили остаться на Мезени; отсюда онъ писалъ Ѳеоктисту. (*М.*, т. V, стр. 158—161); ссылка продолжалась полтора года; 1-го марта 1666 года Аввакума привезли въ Москву и 9 марта «послали подъ начало въ Паѳнутьевъ монастырь» въ Боровскъ (*М.*, т. V, стр. 114). Въ февралѣ этого года начались засѣданія собора, осудившаго и «ревнителей» старины, и патріарха Никона. Въ декабрѣ 1665 года велѣно было произвести обыскъ у дьякона Ѳедора, взявъ «книги и письма вся»; «пять седьмицъ» онъ прожилъ во дворѣ у крутицкаго митрополита «въ Кремли» и затѣмъ отданъ былъ «въ соблюденіе» въ Покровскій монастырь, «что на убогихъ дому». Послѣ дьякона Ѳедора взяли «тогда же» суздальскаго попа Никиту; 10 мая

1666 года онъ былъ «сана обнаженъ и проклятъ», 11 мая власти допрашивали дьякона Ѳедора, а 13 мая «остригли» его и протопопа Аввакума [1]); 15 мая всѣ трое отправлены были въ Никольскій монастырь на Угрѣшѣ; здѣсь Никита и дьяконъ Ѳедоръ принесли покаяніе и подтвердили его на допросѣ 2-го іюня угрѣшскому игумену Викентію; черезъ 15 недѣль» послѣ 13 мая они (26 августа) взяты были въ Москву; дьяконъ Ѳедоръ на допросѣ 27 августа сказалъ, что «ко Господу Богу покаяніе чистое приноситъ и у великаго государя милости проситъ»; онъ жилъ во дворѣ у митрополита Павла «два мѣсяца» и «паки сосланъ» (въ ноябрѣ) «на Москвѣ въ Покровской монастырь»; отсюда, не дождавшись пріѣзда патріарховъ, онъ бѣжалъ, «выкрадчи изъ дому своего, гдѣ онъ прежъ сего жилъ, жену свою и дѣтей», но былъ отысканъ и въ великій постъ 1667 года находился «подъ началомъ» въ Троице-Сергіевомъ монастырѣ. Аввакумъ пробылъ въ Никольскомъ монастырѣ немного менѣе «17 недѣль» — по указу 2 сентября его «во 175 (1666) году 5 сентября взяли съ Угрѣши и привезли въ Паѳнутьевъ монастырь»; здѣсь держали его «близко з годъ», т. е. до ссылки въ Пустозерскъ по указу 26 августа 1667 года (198 : 6; 146 : 4).—Въ Никольскомъ монастырѣ 7 іюля 1666 года навѣстили Аввакума его дѣти, Иванъ и Прокопій, съ Ѳедоромъ юродивымъ (199 : 35). Въ Пафнутьевомъ монастырѣ «уговаривали» Аввакума, по приказанію властей, 12 сентября (дьяконъ ярославскій Козьма) и 4 декабря 1666 года (игуменъ пафнутьевскій Парѳеній), и (снова дьяконъ Козьма) 30 января 1667 года (196 : 36; 197 : 3.—*М.*, т. I, стр. 361, 371—374, 385—393, 400—426; т. II, стр. 8, 10, 11, 27, 82, 95; т. V, стр. 114; т. VI, стр. 50—59, 232—236, 239).

Въ это время восточные патріархи были уже въ Москвѣ. «Прежде всѣхъ», въ ноябрѣ 1666 года, предсталъ на ихъ судъ романовскій попъ Лазарь; послѣ этого допроса,—по словамъ дьякона Ѳедора,—«царь седмь мѣсяцевъ думалъ о томъ, положитися на судьбу Божію или не положитися», а «вси власти русскія въ тѣ седмь мѣсяцевъ начаша къ патріархамъ дары многи приносити, злато и сребро, и прочія драгія вещи и стали той праведный судъ ихъ (надъ Лазаремъ) заминати лестію, яко лукавіи лисове хвостами слѣдъ свой». (*М.*, т. II, стр. 29; т. VI, стр. 243—246). Если считать этотъ срокъ въ 7 мѣсяцевъ точ-

---

[1]) Разсказъ о встрѣчѣ Аввакума съ Д. М. Башмаковымъ (197 : 26) не включенъ въ первую редакцію „Житія“. (*М.*, т. V, стр. 69).

нымъ, то засѣданіе собора для суда надъ Аввакумомъ придется отнести къ 17 іюня 1667 года, какъ это указано въ «запискѣ о страданіи» протопопа (*М.*, т. V, стр. 115), а не къ 17 іюля, какъ это значится въ «Изложеніи дѣла о расколоучителяхъ» (*М.*, т. II, стр. 29). «Изложеніе» представляетъ собой компиляцію на основаніи другихъ документовъ, въ которыхъ нѣтъ однако прямого указанія, что Аввакумъ предсталъ на судъ патріарховъ 17 іюля. Правда, въ 9-е «дѣяніе» собора 1666—7 г. «вписанъ на полѣ съ выноснымъ знакомъ» приговоръ 17 іюля 1667 года; но въ этомъ «дѣяніи» (1666 года) сказано, безъ упоминанія объ Аввакумѣ, что оно «течетъ о треокаянномъ Лазарѣ». Далѣе, если приговоръ 17 іюля 1667 года и касался всѣхъ расколоучителей, то отсюда еще не слѣдуетъ, что засѣданіе, о которомъ пишетъ Аввакумъ въ «Житіи», происходило именно 17 іюля, а не 17 іюня. Наконецъ, «дѣяніе» 15-е ясно указываетъ, что 17 іюля 1667 г. на судъ патріарховъ «представленъ бысть черноризецъ Епифаній, раскольникъ и мятежетворецъ», и вовсе не упоминаетъ объ Аввакумѣ. Въ полномъ согласіи съ 15-мъ «дѣяніемъ» пишетъ и дьяконъ Ѳедоръ: «мене передъ ними (патріархами) и не поставили ни единожды, и не видалъ ихъ азъ; точію Аввакума и старца Епифанія показали нарознь» (*М.*, т. II, стр. 181—182; т. VI, стр. 248). Поэтому, думается мнѣ, можно 1) отвергнуть приведенную выше дату «Изложенія» и отнести соборное засѣданіе по дѣлу Аввакума къ 17 іюня, 2) принять хронологическую канву «Записки о страданіи» и «Житія» протопопа, включивъ въ нее, однако, точную дату «Записки о допросѣ Аввакума, Лазаря и Епифанія 5 августа 1667 года» (*М.*, т. II, стр. 21—26, 26—34, 79—82, 110—114):

30 апрѣля 1667 года привезли Аввакума изъ Боровска въ Москву, гдѣ онъ «на Пафнутьевѣ подворье скованъ сидѣлъ» (198 : 15); отсюда 3 и 11 мая «имали его въ Чюдовъ монастырь уговаривать архимандриты — чудовской Іоакимъ да Спаса изъ Ярославля Сергій Волкъ»; 17 іюня поставили его предъ патріархами (202 : 21); затѣмъ велѣно было отвезти Аввакума, Лазаря и Епифанія на Воробьевы горы (204 : 6); сюда присланы были 26 іюня для увѣщанія дьякъ Конюшеннаго приказа Тимоѳей (Семеновичъ) Марковъ и старецъ Григорій Нероновъ; 30 іюня узниковъ перевезли на Андреевское подворье, куда явился «бытто без царева вѣдома» Д. М. Башмаковъ (204 : 20), а отсюда, «державъ въ Савинѣ слободкѣ», отправили ихъ опять въ Никольскій на Угрѣшѣ мона-

стырь; съ 4-го на 5-е іюля «въ ночи привезли отъ Николы съ Угрѣши и пріѣзжали 3 архимандрита (въ первый разъ) уговаривать»; 8 іюля опять явился Д. М. Башмаковъ и сказалъ, что посланъ «по цареву велѣнію» (204:21); 10 іюля пріѣзжалъ «въ ночи А. Матвѣевъ да архимандритъ» уговаривать; «того жъ дни имали въ Чюдовъ монастырь прелшати» крутицкій митрополитъ Павелъ и рязанскій архіепископъ Илларіонъ; 11-го іюля пріѣзжалъ архимандритъ чудовской Іоакимъ. Всѣ эти «посылки» и «уговоры» не имѣли успѣха; 17 іюля состоялся соборный приговоръ о расколо-учителяхъ; осужденныхъ отправили 20 іюля въ Никольскій на Угрѣшѣ монастырь; 22 іюля пріѣзжалъ къ Аввакуму отъ царя Юрій Лутохинъ; отсюда заключенныхъ «опять ввезли въ Москву на Никольское подворье» (204:35); 5-го августа явились (во второй разъ) 3 архимандрита, произвели новый допросъ и взяли «сказки о правовѣріи» (204:36), 22 и 24 августа «былъ отъ царя Артемонъ (Матвѣевъ) съ ѳилосоѳомъ съ Симеономъ (Полоцкимъ) чернецомъ, и зѣло было стязаніе много: разошлися яко пьяни, не могъ и поѣсть послѣ крику» (*М.*, т. II, стр. 21—26, 32—34; т. V, стр. 115, 117, 118). Черезъ 2 дня послѣдовалъ указъ о ссылкѣ въ Пустозерскъ, а 27 августа Лазаря и Епифанія «казнили» на Болотѣ (205:27; 146—147; 250:4; 251:7.—*М.*, т. V, стр. 115—117: т. VI, стр. 45—48, 223).

— *198:22.* «Нынѣ мучатъ»—въ московскомъ Печерскомъ монастырѣ (*М.*, т. V, стр. 72, варіантъ); «мученіе» въ Боровскѣ началось лишь по смерти патріарха Питирима († 19 апрѣля 1673 года).

— *198:35.* Въ первой редакціи «Житія» Аввакумъ описалъ другую встрѣчу съ Камынинымъ: люди дивились тому, какъ протопопъ проѣхалъ въ Тобольскъ изъ Дауръ, «понеже всю Сибирь башкирцы съ татарами воевали тогда»... «Пріѣхалъ на Верхотурье — Иванъ Богдановичъ Камынинъ, другъ мой, дивится же мнѣ; какъ ты, протопопъ, проѣхалъ? А я говорю: Христосъ меня пронесъ и Пречистая Богородица провела! я не боюсь никого; одного боюсь Христа»! (*М.*, т. V, стр. 58—59). И. Б. Камынинъ былъ воеводой на Верхотурьѣ (нынѣ въ Пермской губерніи) съ 22 января 1659 по 16 сентября 1662 года; въ 1670 году онъ служилъ въ приказѣ Каменныхъ дѣлъ [1]).

— *201:6.* Ѳедора юродиваго и Луку Лаврентьевича «удавили» на

---

[1]) *Барсуковъ, А.*, стр. 42.—*Д. А. И.*, т. VI, стр. 32.

Мезени въ концѣ 1669 года (202 : 6; 206 : 12.—См. примѣч. къ № 12—13 и къ стр. 206 : 33).

— *201 : 32.* Авраамія сожгли на Болотѣ въ 1671 году (202 : 4 — См. примѣч. къ стр. 206 : 33).

— *203 : 26.* Черезъ этого дьяка Ивана Уварова Калитина узналъ бояринъ Н. А. Зюзинъ о намѣреніи Никона покинутъ патріаршій престолъ въ іюлѣ 1658 года. (См. выше, стр. 268).

— *203 : 28.* По мнѣнію Н. Ѳ. Каптерева, архимандритъ Діонисій былъ главнымъ совѣтчикомъ и руководителемъ восточныхъ патріарховъ по дѣламъ о старообрядцахъ [1]).

— *204 : 20.* Въ первой редакціи «Житія» о пріѣздѣ Д. М. Башмакова не упомянуто (*М.*, т. V, стр. 80).

— *204 : 30.* Стрѣлецкій голова Юрій Петровичъ Лутохинъ былъ посланъ «уговаривать» Аввакума 22 іюля 1667 года; въ ноябрѣ слѣдующаго года онъ допрашивалъ патріарха Никона въ Ѳерапонтовомъ монастырѣ. «Дай вамъ, государемъ, такихъ добрыхъ людей много добра вамъ желающихъ,—писалъ Никонъ,—а не дай Господи Ивана Образцова, Андрея Веригина, Юрія Лутохина» [2]).

— *205 : 32.* Аввакумъ считалъ «годы с три», по всей вѣроятности, съ марта 1666 года; если считать съ сентября 1666 года, когда взята «порушная запись» по Иванѣ и Прокопіи, или съ августа 1667 года, когда сослали протопопа въ Пустозерскъ, то пришлось бы отодвинуть на годъ впередъ и вторую «казнь», между тѣмъ какъ ее, согласно письму дьякона Ѳедора (№ 27), слѣдуетъ отнести къ концу 1669 года. (См. примѣчанія къ № 11, 21—22 и къ стр. 206 : 33).

— *206 : 4.* Меньшее посланіе см. № 11, стр. 32, большее—№ 23, стр. 45.

— *206 : 8.* О «дьяконовомъ списканіи» см. примѣчанія къ № 27 и XXVI.

— *206 : 9.* «Посланіе» Лазаря патріарху Іоасафу II см. № 26, стр. 53,

— *206 : 33.* Протопопъ Аввакумъ въ «большемъ посланіи» изъ Пустозерска называетъ 177 (1669) годъ «нынѣшнимъ»; «посланіе» это

---

[1]) *Каптеревъ, Н. Ѳ.*, т. II, стр. 374; характеристика его личности и дѣятельности, стр. 370—385; его сочиненія противъ старообрядцевъ—въ приложеніи № 13, стр. XIV—XL.

[2]) *Прот. Николаевскій, П.*, стр. 29 и 37.

упомянуто въ письмѣ дьякона Ѳедора на Мезень, относящемся къ 1 сентября 178 (1669) года. Дѣти Аввакума, Иванъ и Прокопій, явились на Мезень, по всей вѣроятности, въ самомъ концѣ 1668 или въ началѣ 1669 года; менѣе, чѣмъ черезъ годъ, ихъ «с матерью троихъ закопали в землю». Года черезъ два послѣ этой «казни», т. е. въ 1671 году, сожженъ на Болотѣ инокъ Авраамій, взятый подъ стражу въ 1670 году; онъ относилъ начало «гоненій и мукъ» ревнителей старой вѣры къ 178 (1669) году. По свидѣтельству старца Епифанія, «по двухъ годѣхъ» послѣ того, какъ пустозерскихъ узниковъ посадили въ темницы, «пріѣхалъ Иванъ Ялагинъ со стрельцами... языки рѣзати паки» (251 : 10 и слѣд.). Излагая «чюдо о глазахъ» своихъ, Епифаній замѣтилъ, что «до мученія» въ Пустозерскѣ «дѣлалъ кресты болши дву годовъ» (257 : 32); но дьяконъ Ѳедоръ пишетъ, что ему было «видѣніе» вскорѣ послѣ пустозерской казни «въ Филипповъ постъ», начинающійся съ 15 ноября (*М.*, т. VI, стр. 95, 257). По всей вѣроятности, Епифаній считалъ «болши дву годовъ» приблизительно; хотя онъ и пишетъ: «съ пріезду» въ Пустозерскъ (12 декабря 1667 года—150 : 6), но считалъ онъ, можетъ быть, отъ перваго «мученія» въ Москвѣ (27 августа 1667 года—147 : 7) до второго—въ Пустозерскѣ. Какъ бы то ни было, по всѣмъ этимъ даннымъ и по взаимной связи между ними, слѣдуетъ отнести вторую «казнь», согласно заключенію П. С. Смирнова, [1]) къ послѣдней трети 1669 года и даже къ ея началу—до 15 ноября. Описаніемъ бѣдствій, разразившихся надъ Московскимъ государствомъ послѣ «гоненій и мученій» 178 года, началъ инокъ Авраамій свою челобитную царю Алексѣю Михаиловичу во 179 году (*М.*, т. VII, стр. 260—264). Дьяконъ Ѳедоръ приписывалъ пустозерскую казнь «кову» архіереевъ «лукавыхъ» Павла, Илларіона и архимандрита Іоакима съ ихъ «злыми совѣтниками». Когда они стали жаловаться царю на «благочестія поборниковъ» за то, что они «пишутъ къ Москвѣ людямъ многимъ и хвастаютъ», будто послѣ первой казни въ Москвѣ «имъ паки Христосъ далъ языки иныя и говорятъ по прежнему ясно», царь сказалъ имъ: «слышахъ и азъ о томъ». Тіи же кровососы начаша ротитися и клятися предъ царемъ», говоря ему: «не статное то дѣло, еже Христу дати имъ языки послѣ нашея клятвы,—ни, государь, лгутъ, или мало имъ отрѣзали уже то». На просьбу о новой казни царь отвѣтилъ: «батки, суть не устать, казнить-то; да боюся Бога! была уже имъ казнь,—

---

[1]) *Смирновъ, П. С.*, стр. XLVI, XLVII.

и духовная ваша, и наша градская»! «Темныя власти» настаивали на своемъ и сказали,—пишетъ дьяконъ, — «будто мы посланія писали на Донъ [1]) къ казакомъ и міръ весь восколебали... Царь же повѣрилъ имъ и послуша ихъ, и повелѣ на Москвѣ тѣхъ рабовъ Христовыхъ хватати, и въ темницы тако же сажати, и за караулъ предавати, и мучити всяко. Къ нимъ же въ Пустозеры посла полуголову, Полтева приказу, Ивана Елагина и повелѣ намъ паки языки вырѣзать до основанія послѣдняго и по руцѣ отсѣщи» (*М.*, т. VI, стр. 223—225).

— *209* : *24*. Хотя въ рукописи К. Д. А., согласно со спискомъ В. Г. Дружинина, сказано, что Евфимій «былъ взятъ к болшой церкви вверхъ», въ изданіи А. К. Бороздина (прилож., стр. 105) напечатано: «къ болшой царевнѣ» [2]); въ текстѣ своего труда уважаемый авторъ высказалъ изъ за этой опечатки предположеніе, что «большой царевной» была, вѣроятно, Татіана Михайловна (стр. 66).

— *211* : *29*. Лысково на р. Сундовикѣ—въ Макарьевскомъ уѣздѣ; Мурашкино (Большое) на той же рѣчкѣ—въ Княгининскомъ уѣздѣ Нижегородской губ. [3]).

— *212* : *7*. Илларіонъ былъ игумномъ въ Макарьевскомъ Желтоводскомъ монастырѣ съ 1649 по 1656 годъ; переведенъ въ Печерскій Вознесенскій монастырь у Нижняго Новгорода въ 1656 году, а въ 1657-мъ хиротонисанъ въ архіепископа рязанскаго, съ 13 іюня 1669 года—митрополитъ; † 6 іюня 1673 года [4]). «Нынѣ» указываетъ на то, что «житіе» Аввакума написано не позже смерти Илларіона. (См. также стр. 373).

— *213* : *32*. Нероновъ писалъ царю въ челобитной объ Аввакумѣ 6 декабря 1664 года: «А онъ, протопопъ Аввакумъ, по твоему, вели-

---

[1]) *Дружининъ*, *В. Г.*, стр. 74—75: „Вслѣдъ за соборомъ 1667 года Досиѳей, игуменъ Никольскаго Бесѣднаго монастыря близъ Тихвина) бѣжалъ вмѣстѣ съ (инокомъ) Корниліемъ на Донъ и, пробывъ тамъ 3 года, воротился въ Москву, гдѣ и оставался нѣкоторое время. Онъ находился въ перепискѣ съ Аввакумомъ, былъ духовнымъ отцомъ многихъ раскольниковъ, постригъ боярыню Морозову“ (*М.*, т. VIII, стр. 93--94, 155) и причастилъ ее, „купно со спутницами, въ горенкѣ“ ея сына Ивана Глѣбовича (310 : 17).

[2]) Такъ же и въ изданіи Н. П. Субботина (*М.*, т. V, стр. 91).

[3]) *Списки населенныхъ мѣстъ Россійской имперіи*, вып. XXV, Спб., 1863, стр. 120 и 96.

[4]) *Строевъ*, *П. М.*, стр. 613 и 611.

*

каго государя, указу, молчалъ, ожидая собора, и по улицамъ и по крестцомъ нигдѣ не учивалъ. Только онъ с Ларіономъ архіепископомъ, да с твоимъ государевымъ духовникомъ говорилъ . . . о нынѣшнихъ нововводныхъ догматѣхъ; да о томъ же онъ, протопопъ, говорилъ въ дому окольничева Ѳеодора Михайловича Ртищева»... (*М.*, т. I, стр. 199.— См. примѣч. къ стр. 35 : 4).

— *215* : *10*. «Большимъ» воеводой въ Тобольскѣ съ 31 мая 1652 по 17 февраля 1656 года былъ стольникъ кн. Василій Ивановичъ Хилковъ [1]).

— *215* : *20*. Указъ о ссылкѣ протопопа на Лену послѣдовалъ въ концѣ 1655 года (217 : 28).

— *215* : *33*. Аввакумъ вернулся въ Тобольскъ къ зимѣ 1663—4 г.

— *218* : *8*. Дѣти Аввакума Иванъ и Прокопій были въ 1666 году сосланы въ Покровскій, «что на убогихъ дому», монастырь и били челомъ царю объ освобожденіи. На оборотѣ челобитной надписано: «175 году сентября въ 4 день преосвященный Павелъ, митрополитъ сарскій и подонскій, велѣлъ ихъ освободить на поруки съ записью, чтобъ имъ соборной апостольской церкве раскольникамъ не быть и ложныхъ сновъ отца своего Аввакума никому не разсказывать». «Запись» была взята 20 сентября 1666 года (*М.*, т. I, стр. 368—370).

— *218* : *35*. Послѣ словъ: «таково то бѣсовское ухищреніе къ намъ» въ первой редакціи «Житія» слѣдуетъ небольшой отрывокъ о смиреніи (*М.*, т. V, стр. 111), а за нимъ—обращеніе къ старцу Епифанію (228 : 4—22).

— *220* : *20*. Статья о причастіи (въ нѣсколько измѣненномъ видѣ) имѣется и въ первой редакціи «Житія», но отнесена значительно выше (*М.*, т. V, стр. 38).

— *221* : *5*. Въ первой редакціи «Житія» этой «повѣсти» о рыбной ловлѣ нѣтъ, какъ и слѣдующаго за ней разсказа о «чудесномъ» избавленіи «пророка» отъ смерти (222 : 18—224 : 28).

— *224* : *27*. Статья «о сложеніи перстъ», не включенная въ первую редакцію «Житія», по двумъ другимъ спискамъ, въ значительно измѣненной формѣ, напечатана Н. И. Субботинымъ (*М.*, т. V, стр. 256—258 и т. VIII, стр. 70—73.—По списку К. Д. А. она напечатана А. К.

---

[1]) *Барсуковъ, А.*, стр. 238.

Бороздинымъ въ приложеніяхъ, № 15, стр. 38—40; въ изслѣдованіи ей посвящены стр. 248—254).

— *229* : *5*. Во второй части своего «Житія» Епифаній обращается къ посѣтившему его въ темницѣ брату о Христѣ Аѳанасію (239 : 10—240 : 26). Въ рукописи Румянцевскаго Музея (№ 730, лл. 311 об.—349),—говоритъ П. С. Смирновъ,—«Житіе» имѣетъ такое надписаніе: «Посланіе Епифанія, инока монастырскаго соловецкаго, пострадавшаго отъ царя Алексія московскаго за вѣру Христову». Начало: «Чадо мое Симеоне! Многогрѣшный инокъ Епифаній, а тебѣ старецъ и отецъ келейный, по твоему нареченію о имени Господни. Дано тебѣ житія моего часть малая: вотъ тебѣ и другая часть житія моего бѣднаго» . . . «Да послалъ азъ къ тебѣ,—пишетъ Епифаній,—благословеніе любимое—манатейцу мою любимую малую, ею же мя грѣшнаго благословилъ преподобный старецъ мой келейной священноинокъ Мартирій въ Соловецкомъ монастырѣ на обѣщаніи моемъ, тому уже 24 года (лл. 312—12 об). Въ рукописномъ сборникѣ Императорской Публичной Библіотеки, Q. I, № 1062, лл. 153—об. 212, есть «Житіе» инока Епифанія, написанное въ XVIII вѣкѣ, на Выгѣ [1]).

Къ «возлюбленному своему и добродѣю Аѳанасію Максимовичу» обращался съ тайными порученіями въ концѣ 1666 или въ началѣ 1667 года Нероновъ, желая ему «радоватися со всѣмъ его благодатнымъ домомъ» (*М.*, т. I, стр. 222)—не этому ли Аѳанасію посылалъ свое «Житіе» и старецъ Епифаній?

Епифаній рѣшилъ «уйти изъ міра» во 153 году (*М.*, т. VII, стр. 53); слѣдовательно, онъ явился въ Москву около 146 года; въ Соловецкомъ монастырѣ онъ прожилъ «въ послушаніи» 7 лѣтъ, постригся (около 160 года) и черезъ 5 лѣтъ (приблизительно во 165 году), видя, что («во 162 или третіемъ году») «воздвижеся гоненіе на православную христіянскую вѣру» (*М.*, т. VII, стр. 54), задумалъ покинуть Соловки. «Тогда (т. е. во 165 году),—пишетъ Епифаній,—у насъ въ Соловецкомъ монастырѣ святіи отцы и братія начаша тужити и плакати горько» (230 : 8—12). Эти строки находятся въ согласіи съ приговоромъ со-

---

[1]) *Смирновъ, П. С.*, стр. XC—XCI.—Часть „Житія“ Епифанія, въ нѣсколько измѣненной редакціи, вошла въ „Щитъ вѣры“ инока Авраамія (*М.*, т. VII, стр. 53—63).

ловьянъ о непринятіи новопечатныхъ книгъ: «въ прошломъ во 165 году, августа въ 30 день . . . пріѣхалъ на Колмогоры сынъ боярской Иванъ Малгинъ . . . и, призвавъ приказнаго старца Іосифа, накинулъ на него печатныхъ книгъ церковныхъ три книги, да служебниковъ 15 книгъ» (*М.*, т. III, стр. 3—6). «Нѣкое время» Епифаній оставался въ монастырѣ, но, по совѣту старца келейнаго, ушелъ на Суну рѣку.

— *229* : *34*. Въ «Сказкѣ» своей 23 февраля 1668 года соловьяне ссылались на свидѣтельство «благоговѣйна священно-инока Мартирія», что Арсеній грекъ, «ученія ради философскаго», трижды отвергся «Христа и православныя вѣры»; у старца Мартирія нѣкоторое время находился «подъ началомъ» Александръ Стуколовъ, у котораго былъ пріятель — чернецъ Питиримъ; оба они, по словамъ архим. Варѳоломея, были пьяницы и озорники, и «во 172 году... Мартирій и Питиримъ пили у совѣтника архимаритова (чернаго священника Варлаама; онъ пилъ безобразно и опился до смерти) вино и тутъ въ кельѣ единъ (Питиримъ) зарѣзалъ другаго (Мартирія) ножемъ... до смерти» [1]). Надо полагать, этотъ именно Мартирій и благословилъ Епифанія на «пустынное житіе», давъ ему «образъ вольяшный мѣдяной». «Тому уже 24 года»,—писалъ Епифаній, посылая «Житіе» и «манатейцу любимую» Симеону. Если считать 24 года съ послѣдняго благословенія Мартирія (приблизительно во 165 году), то оказалось бы, что «Житіе» написано около 189 или 190 года, т. е. не за долго до смерти Епифанія,—14 апрѣля 1682 года онъ былъ сожженъ. Отпуская Епифанія изъ Соловковъ, Мартирій далъ ему образъ, а «манатейцей» старецъ благословилъ его, вѣроятно, при постриженіи во 160 году; при такомъ разсчетѣ «Житіе» придется отнести приблизительно къ 184 (1675 или 1676) году—оно было составлено вскорѣ послѣ того, какъ Аввакумъ просилъ старца Епифанія разсказать о себѣ «хотя немношко» (228 : 11).

— *230* : *26*. Пустынь Кирилла на рѣкѣ Сунѣ, на островѣ Виданскомъ, возникла въ 7148 году; въ «Житіи» Кирилла сказано, что Епифаній пришелъ къ нему во 165 году [2]).

— *235* : *11*. По списку инока Авраамія, это «чудо» относится къ 173 (1664) году (М., т. VII, стр. 58).

— *243* : *17*. «Преподобный» Евфросинъ былъ строителемъ Кужен-

---

[1]) *Матеріалы* т. III, стр. 306, 104, 52 и 89.

[2]) *Смирновъ, П. С.*, стр. CXVII—CXVIII.

ской пустыни; его слѣдуетъ отличать, по указанію П. С. Смирнова (стр. LXXV), отъ автора «Отразительнаго писанія о новоизбрѣтенномъ пути самоубійственныхъ смертей».

— *248* : *3*. Къ разсказу о второй казни Епифаній возвращается на стр. 251 и 256.

— *249* : *16*. Въ Сунарѣцкой пустыни Епифаній прожилъ съ Кирилломъ около 7 лѣтъ и ушелъ къ иноку Корнилію, въ Пудожскую волость Олонецкаго уѣзда на рѣку Водлу. — Корнилій въ юности (умеръ въ 1695 году, проживъ, по преданію, 125 лѣтъ) посѣтилъ, въ лѣсахъ на Ветлугѣ, «великаго отца» Капитона и, по его совѣту, постригся (18 лѣтъ) въ Корниліевомъ монастырѣ, гдѣ пробылъ 24 года; послѣ долгихъ странствованій по разнымъ городамъ и монастырямъ, онъ поселился въ Поморьѣ. — Съ Водлы оба инока ушли на Кяткозеро и построили здѣсь келію. «И жилъ (здѣсь) Епифаній два года и болѣ», — сказано въ «Житіи» Корнилія,—«по нѣкоемъ же времени глагола Епифаній Корнилію: Пойдемъ, брате Корниліе, к Москвѣ для обличенія никоніянскаго нечестія и постраждемъ за благочестіе, яко отцы и братія наши; приспѣ убо время дѣланія нашего . . . И постися Епифаній 6 недѣль . . . , елико не умрети, прося себѣ отъ Бога извѣщеніе, еже и получи, ити на обличеніе. Благословися у отца Корнилія и пойде въ путь свой радуяся, имѣя с собою и челобитную, писанную из книгъ святыхъ на обличеніе никоніянскія прелести, паче же самого антихриста» [1]). Епифаній принесъ «челобитную» въ Москву въ 1666 или въ 1667 году: 17 іюля 1667 года онъ былъ представленъ на судъ патріарховъ (*М.*, т. II, стр. 181—182).

— *250* : *6*. Разсказъ Аввакума о заключеніи на Никольскомъ подворьѣ—204 : 35.

— *250* : *16*. «Сказка» на Болотѣ—№ XXIV, стр. 146—147.

Смертная казнь «пустозерскихъ узниковъ» послѣдовала 14 апрѣля 1682 года [2]).

Рукописный сборникъ № 625 въ библіотекѣ В. Г. Дружинина,—заключающій въ себѣ «Житіе Іосифа Волоцкаго» съ чудесами (л. 1—73), Повѣсть «о плѣненіи Новаграда отъ царя Иванна Васильевича» (л. 74—

---

[1]) Рукописный сборникъ въ библіотекѣ В. Г. Дружинина, № 254: *Пахомій*, „Житіе инока Корнилія“, л. 72—73.—*Смирновъ*, *П. С.*, стр. VII—VIII.—О намѣреніи своемъ „спасти царя“ Епифаній говоритъ въ „Житіи“ трижды (249 : 15; 250 : 32; 254 : 7).

[2]) *Смирновъ*, *П. С.*, стр VIII.

86 об.), «О яйцѣ свидѣтельство Іоанна Дамаскина (л. 86 об.—87), «Слово епископа Панкратія о тропаряхъ чашамъ», съ мелкими отрывками (л. 87—89), и «Житіе Петра и Ѳевроніи муромскихъ» (л. 92—104),— содержитъ легенду о кончинѣ Епифанія, созданную, по всей вѣроятности, его почитателями въ Поморьѣ (л. 90—91 и об.):

Сказаніе о кончинѣ блаженнаго Епифанія и прочихъ с нимъ страдалцевъ в Пустоезерскомъ городкѣ, како скончалися. — Аще и не весма укрѣпляюся о семъ, но обаче полагаю в судбы Божія, понеже не от своесмышленія какова показахъ, но что слышахъ, тако и написахъ здѣ.

Гл. 2. Слышахъ отъ многихъ боголюбивыхъ мужей, бесѣдовавшихъ о отцѣхъ, скончавшихся в Пустоезерскомъ городки, како они скончашася. Егда положиша отца Епифанія и с нимъ трехъ страдалцевъ, протопопа Аввакума и священника Лазаря, и діакона Ѳеодора, во единъ срубъ, во 189 году, и обложиша срубъ весь смольемъ и берестомъ, и соломою, и смолою, и зажгоша огнемъ. Они же в срубѣ пояху вси единогласно: «Владычице,
об. пріими молитву рабъ своихъ». Огнь же велми || возшумѣ и возгорѣся великимъ пламенемъ на воздухѣ; они же стояще в пламени и до конца допѣвше стихъ той, и поклонишася в землю, и пламень обьятъ ихъ. Народъ же весь Пустозерскаго городка, около стояща, и воини, и нѣцыи боголюбивіи мужіе видѣша из сруба и из пламени—отецъ инокъ Епифаній подняся на воздухъ, аки носимъ Божественною нѣкоею силою, в верхъ к небеси, и невидимъ бысть. Оніи же указующе другъ другу, и овыя видѣша, а овіи не видѣша. И егда сгорѣ срубъ, и пламень умалися, и обрѣтоша страдалцевъ трехъ тѣлеса не згорѣвша, токмо опалишася, протопопа Аввакума, и священника Лазаря, и діакона Ѳеодора, и отъ ризъ ихъ овыя части не сгорѣша; а отца Епифанія не обрѣтоша тѣла, ниже отъ ризъ его что обрѣтше, и удивишася сему. И которые ви-
л. 91. дѣвше преславное сіе чюдо из сруба с пламенемъ отца Епифанія || на воздухѣ вознесенна в верхъ к небеси, сказавше свое видѣніе, и начаша дивитися сему преславному Божію милосердію, и прославиша Бога, дивнаго въ чюдесѣхъ Своихъ, яко и в нынѣшняя послѣдняя времена Богъ прославляетъ и укрѣпляетъ древле-церковное благочестіе. А овіи усумнѣшася, и послѣ мину мало времяне, и коимъ не видѣвшимъ таковаго

преславнаго чюдесе сомнящимся, и идущимъ нѣкогда по пути, и о семь межь собою бесѣдовавшимъ, и явися имъ чюдный отецъ Епифаній, яко живъ, в пути шествова и сотворивъ молитву Ісусову, и глагола имъ: «миръ вамъ, чада, не сомнийтеся о мнѣ, азъ не сгорѣлъ в срубѣ, но живъ есмь, тако нашему Владыцѣ Господу Ісусу Христу изволившу, и повѣдайте сіе братіи своей, да о мнѣ не сумняются, но возвеличатъ и прославятъ Господа Бога, дивнаго въ чюдесѣхъ Своихъ, и укрѣпляются в древле-церковномъ благочестіи». И, изглаголавъ, сотворивъ || молитву об.
Ісусову, и давъ имъ миръ и невидимъ бысть. Они же возрадовашася и прославиша Бога, дивнаго въ чюдесѣхъ Своихъ, и пришедше к прочей своей братіи, исповѣдавше все свое видѣніе, како отца Епифанія видѣли на пути, и како имъ глагола и наказуя ихъ, и прочимъ возвѣщати повелѣвая укрѣплятися в древле-церковномъ благочестіи. Они же, слышавше сіе, воздаша хвалу Господу Богу, и Пречистѣй Богородицы, и всѣмъ святымъ Его. Азъ же слышахъ и написахъ сія слышащимъ на пользу.

СПИСОКЪ СОКРАЩЕНІЙ.

А. А. Э.—«Акты, собранные въ библіотекахъ и архивахъ Россійской имперіи Археографической Экспедиціею Императорской Академіи Наукъ».

Барсовъ, Е. В.—«Новые матеріалы для исторіи старообрядства XVII — XVIII вѣковъ», М., 1890.

Барсуковъ А. П.—«Списки городовыхъ воеводъ и другихъ лицъ воеводскаго управленія Московскаго государства XVII столѣтія по напечатаннымъ правительственнымъ актамъ», Спб., 1902.

Бороздинъ, А. К.—«Протопопъ Аввакумъ», изданіе 2-е, дополненное и исправленное, Спб., 1900.

Бычковъ, И. А.—«Каталогъ собранія славяно-русскихъ рукописей П. Д. Богданова», вып. 2-й, Спб., 1893. (Отчетъ Императорской Публичной Библіотеки за 1890 годъ).

Бѣлокуровъ, С. А., «Матеріалы»,—«Матеріалы для русской исторіи», М., 1888.

Архим. Варлаамъ—«О пребываніи патріарха Никона въ заточеніи въ Ѳерапонтовѣ и Кирилловѣ Бѣлозерскихъ монастыряхъ», Чтенія, 1858, кн. 3-я, отд. I, стр. 129—168.

Виноградъ—«Виноградъ Россійскій или Описаніе пострадавшихъ въ Россіи за древлецерковное благочестіе, написанный Симеономъ Діонисіевичемъ (кн. Мышецкимъ)», М., 1906.

Г. А.—Государственный Архивъ.

Гр. Гейденъ, А.—«Изъ исторіи возникновенія раскола при патріархѣ Никонѣ», Спб., 1886.

Гиббенетъ, Н., ч. 1-я и 2-я—«Историческое изслѣдованіе дѣла патріарха Никона», Спб., ч. 1-я, 1882; ч. 2-я, 1884.

Д. А. И.—«Дополненія къ актамъ историческимъ», изданіе Археографической Коммиссіи.

Архим. Досиѳей—«Географическое, историческое и статистическое описаніе ставропигіальнаго первокласснаго Соловецкаго монастыря», ч. 1—3, изд. 2-е, М., 1853.

Д. Р.—«Дворцовые разряды, по Высочайшему повелѣнію изданные», т. III, Спб., 1852.

Д. Р. В.—«Древняя Россійская вивліоѳика», изданная Николаемъ Новиковымъ, изданіе 2-е, ч. 3-я, М., 1878.

Дружининъ, В. Г.—«Расколъ на Дону въ концѣ XVII вѣка», Спб., 1889.

Дѣло—«Дѣло о патріархѣ Никонѣ», изданіе Археографической Коммиссіи, по документамъ Московской Синодальной (бывшей Патріаршей) Библіотеки Спб., 1897.

Есиповъ, Г.—«Раскольничьи дѣла XVIII столѣтія». Спб., 1861.

Ж. М. Н. П.—«Журналъ Министерства народнаго просвѣщенія».

Забѣлинъ, И. Е.—«Домашній бытъ русскихъ царицъ въ XVI и XVIII ст., изд. 2-е, съ дополненіями. М., 1872.

Забѣлинъ, И. Е., «Матеріалы»—«Матеріалы для исторіи, археологіи и статистики города Москвы», изданіе Городской думы, М., ч. 1-я, 1884; ч. 2-я, 1891.

Ивановъ—«Алфавитный указатель фамилій и лицъ, упоминаемыхъ въ боярскихъ книгахъ, хранящихся въ 1-мъ отдѣленіи Московскаго архива Министерства Юстиціи», М., 1853.

Каптеревъ, Н. Ѳ., т. I и II—«Патріархъ Никонъ и царь Алексѣй Михайловичъ», Сергіевъ Посадъ, т. I, 1909; т. II, 1912.

Каптеревъ, Н. Ѳ.—«Характеръ отношеній Россіи къ православному востоку въ XVI и XVII столѣтіяхъ», М., 1885.

Козловскій, И.—«Ѳ. М. Ртищевъ», Кіевъ, 1906.

Л. З. А. К.—«Лѣтопись занятій Археографической Коммиссіи».

Лихачевъ, Н. П., т. II—«Палеографическое значеніе бумажныхъ водяныхъ знаковъ», часть II, Спб., 1899.

Лихачевъ, Н. П., «Бумага»—«Бумага и древнѣйшія бумажныя мельницы въ Московскомъ государствѣ», Записки Императорскаго Русскаго Археологическаго Общества, т. V, в. 3 и 4, новая серія, Спб., 1892.

Кн. Лобановъ-Ростовскій, А. Б., т. I и II—«Русская родословная книга», т. I и II, изд. 2-е, Спб., 1895.

Лопаревъ, Х. М.—«Отразительное писаніе о новоизобрѣтенномъ пути самоубійственныхъ смертей». (1691). Изданіе Общества любителей древней письменности. (Памятники, № CVIII), Спб., 1895.

Л. Р. Л.—«Лѣтописи русской литературы и древности», издаваемыя Николаемъ Тихонравовымъ, т. III, М., 1861.

М. Макарій, т. XII—«Исторія русской церкви», т. XII, Спб., 1883.

Матеріалы (М.)—«Матеріалы для исторіи раскола за первое время его существованія (издаваемые редакціей «Братскаго слова» и Братствомъ св. Петра митрополита, подъ редакціей Н. Субботина), М., т. I, 1875; т. II, 1876; т. III, 1878; т. IV, 1878; т. V, 1879; т. VI, 1881; т. VII, 1885; т. VIII, 1887.

М. А. М. Ю.—Московскій архивъ Министерства Юстиціи.

Прот. Николаевскій, П.—«Жизнь патріарха Никона въ ссылкѣ и заключеніи послѣ осужденія его на московскомъ соборѣ 1666 года», Спб., 1886.

Прот. Николаевскій, П., «Печатный дворъ»,—Московскій печатный дворъ при патріархѣ Никонѣ», Христіанское Чтеніе, 1891, январь—февраль.

Нильскій, И. Ф.—«Объ антихристѣ», 3-е дополненное изданіе, Спб., 1899.

Оглоблинъ, Н. Н.—«Обозрѣніе столбцовъ и книгъ Сибирскаго приказа (1592—1768 г.г.)». ч. 3-я, М., 1900; ч. 4-я, 1901.

Описаніе—«Описаніе документовъ и бумагъ, хранящихся въ Московскомъ архивѣ Министерства Юстиціи».

Перетцъ, В. Н.—«Слухи и толки о патріархѣ Никонѣ въ литературной обработкѣ писателей XVII — XVIII вв.», Извѣстія Отдѣленія русскаго языка и словесности Императорской Академіи Наукъ, т. V, кн. 1-я, стр. 123—190, Спб., 1900.

П. С. З.—«Полное собраніе законовъ Россійской имперіи съ 1649 года».

Поповъ, А.—«Матеріалы для исторіи возмущенія Стеньки Разина», М., 1857.

Пыпинъ, А. Н.—Исторія русской литературы», т. II, изд. 2-е, пересмотрѣнное и дополненное, Спб., 1902.

Р. И. Б.—Русская историческая библіотека», издаваемая Археографическою Коммиссіею.

С. Г. Г. Д.—Собраніе государственныхъ грамотъ и договоровъ, хранящихся въ Государственной Коллегіи Иностранныхъ Дѣлъ.

Синодикъ—«Сводный сторообрядческій синодикъ». (2-е изданіе синодика по четыремъ рукописямъ XVIII—XIX в., А. Н. Пыпина) изданіе Общества любителей древней письменности (Памятники), Спб., 1883.

Смирновъ, П. С.—«Внутренніе вопросы въ расколѣ въ XVII вѣкѣ», Спб., 1898.

Смирновъ, П. С., «Рецензія» — «Протопопъ Аввакумъ, — очеркъ изъ исторіи умственной жизни русскаго общества въ XVII вѣкѣ,—*А. К. Бороздина*», Ж. М. Н. П., ч. CCCXXI (1899, № 1), отд. 2, стр. 249—276.

Соловьевъ, С. М., т. XI и XII—«Исторія Россіи съ древнѣйшихъ временъ», М., т. XI и XII, изд. 3-е, 1880.

Строевъ, П. М.—«Списки іерарховъ и настоятелей монастырей Россійскія церкви», изданіе Археографической Коммиссіи, Спб., 1877.

Сырцовъ, И. Я. — «Возмущеніе соловецкихъ монаховъ-старообрядцевъ въ XVII вѣкѣ», 2-е исправленное изданіе, Кострома, 1889.

Т. К. Д. А.—«Труды Кіевской духовной академіи».

Филипповъ, И.—«Исторія Выговской старообрядческой пустыни» по рукописи Ивана Филиппова, Спб., 1862.

Х. Ч.—«Христіанское Чтеніе».

Чтенія,—«Чтенія въ Императорскомъ Обществѣ исторіи и древностей россійскихъ при Московскомъ университетѣ».

Шушеринъ—«Извѣстіе о рожденіи и воспитаніи и о житіи святѣйшаго Никона, патріарха московскаго и всея Россіи», изданіе Воскресенскаго монастыря, М., 1871.

Щегловъ, И. В.—«Хронологическій перечень важнѣйшихъ данныхъ изъ исторіи Сибири (1032—1882 г.г.)», Иркутскъ, 1883.

Эйнгорнъ, В. О.—«О сношеніяхъ малороссійскаго духовенства съ московскимъ правительствомъ въ царствованіе Алексѣя Михайловича», М., 1899.

УКАЗАТЕЛЬ.

ЛИЧНЫЙ.

А.

Ааронъ, старецъ, въ Москвѣ, 268.
Аввакумъ Петровъ, протопопъ, 32—36, 38—43, 52, 68, 70, 146, 150, 155, 161, 163, 167, 170, 173, 181, 188, 202, 207, 211, 217, 222, 224, 250, 251, 258, 273, 293—301, 303—309, 312, 314—317, 321—327, 330, 335, 336, 363—365, 367—385, 387, 390—392.
Аввакумъ, пророкъ, 70, 367.
Августинъ, племянникъ Паисія Лигарида, 280, 282.
Аверкій, старецъ, въ Перевисьевской пустыни, 314.
Авраамій (въ мірѣ Аѳанасій), инокъ, 52, 70, 72, 74—76, 201, 271, 273, 274, 284, 304, 315—317, 323, 324, 326—328, 330, 336, 364, 365, 367—370, 385, 386, 389, 390.
Авраамъ, патріархъ, 50, 182, 185.
Агапій, чернецъ, въ „Суздальскихъ предѣлахъ", 84.
Агафья, см. Анна „бѣшеная".
Агаѳангелъ, дьяконъ, 9, 277, 278, 279.
Аграфена (Ографена, Агрипѣна) Аввакумовна, дочь протопопа, 44, 69, 184, 223, 306, 381.
Адамовичъ, Симеонъ, нѣжинскій протопопъ, 337.
Адамъ, праотецъ, 170, 225.
Азарій, келарь Соловецкаго монастыря, 12, 29, 116, 117, 119, 120, 136, 137, 290, 292, 349—352, 356, 359.
Азарія, пророкъ, 54.
Акилина Аввакумовна, дочь протопопа, 69, 306.
Акилина Гавриловна (въ иночествѣ Анисія), игуменья въ обители Меланіи, 301, 307.
Акиндинъ (Анкидинъ) Ивановъ, попъ, въ Москвѣ, 40, 302, 317, 367.
Акиндинъ, протодьяконъ, въ Перевисьевской пустыни, 314.
Акининъ, Никифоръ, сотникъ стрѣлецкій, 354.
Акинѳовъ, Иванъ Павловичъ, воевода въ Енисейскѣ, 377, 378.
Акишевъ, Ѳедоръ, сотникъ стрѣлецкій, 146, 147—150.
Аксинья (Оксинья) Аввакумовна, дочь протопопа, 69, 306.
Аксинья (Ксенія), въ домѣ Ѳ. П. Морозовой, 37, 301.
Аксинья, жена казначея у Ѳ. П. Морозовой, 52, 301.
Аксинья (Оксинья), дѣвица, на Мезени, 69.

Александра, старица, см. Меланія.
Александра, старица, въ „Вязниковскихъ предѣлахъ“, 332.
Александръ, епископъ вятскій, 274, 326.
Александръ, черный попъ, въ пустыни на Сахтышскомъ озерѣ, 80—82.
Алексій, митрополитъ, св., 275.
Алексѣй Алексѣевичъ, царевичъ. 111, 125, 347.
Алексѣй Михайловичъ, царь, 12, 26—28, 45, 48, 49, 51, 71, 74, 78, 82, 83, 85—88, 93, 104, 105, 123, 129, 130, 132, 135—137, 143—146, 148—150, 284, 290, 295, 298, 309, 316, 318, 324, 325, 333, 334, 342, 374, 380, 386, 389.
Алексѣй „Постниковъ сынъ Шалдова“, ростовецъ, 144, 361, 362.
Алексѣй, пустозерецъ, 68.
Альтезъ, „ангелъ“, 50.
Анастасій, императоръ византійскій, 66.
Анастасій, патріархъ константинопольскій, 66.
Андрей, дворецкій у Ѳ. П. Морозовой, 52.
Андрей, Ивановъ, десятникъ стрѣлецкій, 354.
Андрей, мужикъ, въ „Суздальскихъ предѣлахъ“, 84.
Андрей Никитинъ, мужикъ, въ деревнѣ Терешковѣ, 81.
Андрей, пустозерецъ, 68.
Андреянъ, старецъ, строитель Крестнаго монастыря, 279.
Аникій (Іоаникій) Дементьевъ, попъ, въ Сумскомъ острогѣ, 135, 349.
Анисимъ Андреевъ, служка Соловецкаго монастыря, 118, 119, 121, 122.
Анисія, старица, въ „Вязниковскихъ предѣлахъ“, 332.
Анна Амосовна, въ домѣ Ѳ. П. Морозовой, 301.
Анна, „бѣшеная“, 216, 218.
Анна Сидорова, вдова, 52, 301.
Анна, упом. въ письмѣ Морозовой, 37.
Антипъ, Ивановъ, соловецкій мятежникъ, 29, 291.
Антонида Аѳанасьевна,—къ ней писалъ инокъ Епифаній, 307.
Антоній, Метилинопулинъ, „малый“, у митрополита гревенскаго Макарія, 9.
Антоній, римскій легатъ, 16.
Антоній, старецъ, 53, 315, 317.
Антонъ, дьячекъ въ Тобольскѣ, 178.
Ардашевъ, Н. Н., 304.
Арефа, колдунъ, въ Сибири, 189.
Арина, упом. въ письмѣ протопопа Аввакума, 45.
Аркадій, старецъ Соловецкаго монастыря, 142, 358.
Аркадій, черный дьяконъ Соловецкаго монастыря, 131, 348.
Арсеній Грекъ, 229, 230, 390.
Артемій, суздалецъ, 69, 333.
Ахматовъ, Иванъ, подьячій Помѣстнаго приказа, 304.
Аѳанасій Аввакумовъ, сынъ протопопа, 69, 306.
Аѳанасій, архіепископъ холмогорскій, 362.
Аѳанасій Великій, св., 13, 56, 160, 169, 170, 284.
Аѳанасій, дьяконъ, въ Москвѣ, 179.
Аѳанасій—ему посвящено „житіе“ инока Авраамія, 239, 240, 247, 253, 261, 262, 389.
Аѳанасій, игуменъ Ѳерапонтова монастыря, 343.
Аѳанасій Максимовичъ — къ нему писалъ Нероновъ, 389.
Аѳанасій, мужикъ, въ „Суздальскихъ предѣлахъ“, 84.
Аѳанасій Семеновъ, служка Соловецкаго монастыря, 120, 121.

Аѳанасій, юродивый, см. Авраамій.
Аѳанасія, старица, въ Москвѣ, 78, 328.

Б.

Баклановскій, Иванъ Ивановичъ, думный дворянинъ, въ Олонцѣ, 326.
Бантышъ-Каменскій, Д., 338.
Бантышъ-Каменскій, Н., 338.
Барановичъ, Лазарь, епископъ черниговскій, 112, 348.
Барсовъ, Е. В., 286, 349, 350, 352—354, 357, 362.
Барсуковъ, А. П., 268, 326, 359—361, 363, 374, 377, 380, 384, 388.
Барятинскій, Юрій Никитичъ, князь, 237.
Башкировъ, А., 284.
Башмаковъ, Дементій Миничъ, дьякъ приказа Тайныхъ дѣлъ, 28, 32, 107, 122, 129, 142, 143, 149, 153, 197, 204, 290, 294, 344, 382—385.
Башмаковъ, Третьякъ, дьякъ Сибирскаго приказа, въ иночествѣ Савватій, 178.
Безрукій, Иванъ, упом. въ „житіи" Епифанія, 231.
Бекетовъ, Петръ, сынъ боярскій, 179, 377, 378, 379.
Бенешевичъ, В. Н., 276.
Бестужевъ, Алексѣй, сотникъ стрѣлецкій, 354.
Бобарыкинъ, Романъ Ѳедоровичъ, стольникъ, 166, 344.
Борисъ—къ нему писалъ Аввакумъ, 300, 307.
Бородинъ, Ѳаддей Петровъ, бѣлецъ Соловецкаго монастыря, 116, 117, 119, 120, 286, 349, 350—353.
Бороздинъ, А. К., 300, 308, 323, 371, 376—379, 387, 388.
Бритикъ, Григорій Ивановъ, служка Соловецкаго монастыря, 121, 122.
Брошаковъ, Ѳедоръ, стрѣлецъ, въ Сумскомъ острогѣ, 144.
Бухвостовъ, Василій, глава московскихъ стрѣльцовъ, 105, 150, 250.
Быковъ, Василій, келейникъ старца Германа, 351.
Бырновскій, Миронъ, господарь, въ Яссахъ, 277.
Бычковъ, И. А., 310.
Бѣлокуровъ, С. А., 268, 279.
Бѣляевъ, И. С., 304.

В.

Вавила Молодой, чернецъ, „ученикъ" Капитона, „на Вязникахъ", 79, 83, 330, 331, 333, 334.
Вага Яковлевъ, мужикъ, въ деревнѣ Крутовкѣ, 81.
Валаамъ, прорицатель, 186.
Варакъ, 224.
Варвара, „женка", въ деревнѣ Совихѣ, 84.
Варлаамъ, архим., 339.
Варлаамъ, митрополитъ ростовскій, 65.
Варлаамъ, попъ, въ Ѳерапонтовомъ монастырѣ, 345.
Варлаамъ, старецъ, посѣтившій инока Епифанія, 243.
Варлаамъ, черный попъ, въ Соловецкомъ монастырѣ, 390.
Варнава, апостолъ, 228.
Варсонофій, епископъ тверской, св., 56, 57, 203, 228.
Варѳоломей, архимандритъ Соловецкаго монастыря, 117, 279, 286, 287, 290, 349, 352, 353, 355, 356, 358 359, 390.
Варѳоломей, чернецъ Анзерской пустыни, 117—120.
Варѳоломей, чернецъ Соловецкаго монастыря, 116, 117, 119, 120, 349, 352.
Василій, больничный псаломщикъ, въ Соловецкомъ монастырѣ, 118.

Василій Великій, св., 13, 21, 61, 158, 210, 211, 216, 330.
Василій—двое—„бѣшеные“, 216.
Василій, „другъ“ Аввакума, въ Сибири, 380.
Василій Емельяновъ, попъ, въ Сумскомъ острогѣ, 138.
Василій Карповъ Кирилловщина, старецъ, въ Сумскомъ острогѣ, 352.
Василій, священникъ въ церкви св. Никиты, въ Ярославлѣ, 29.
Василій, ученикъ преп. Евфросина Псковскаго, 169.
Василій Семеновъ, вдовый попъ, въ Унежемскомъ усольѣ, 125, 132, 133.
Василій Степановъ, подьячій, въ Москвѣ, 148.
Василій Федоровъ, попъ Введенскаго дѣвичьяго монастыря, 329—331.
Венедиктовъ, Степанъ, дьякъ Помѣстнаго приказа, 304.
Веригинъ, Андрей, стрѣлецкій голова, 385.
Викентій, игуменъ Никольскаго на Угрѣшѣ монастыря, 382.
Вирсавія, жена Уріи, 208.
Владиміровъ, П., 287.
Владиміръ, великій князь, св., 25, 112.
Воейковъ, Өедоръ Деменьтьевичь, стольникъ, воевода въ Нерчинскѣ, 380.
Войновъ, Михаилъ, подьячій, въ приказѣ Тайныхъ дѣлъ, 86, 88.
Волконская, Пелагея Владиміровна, княгиня, 72, 326.
Волконскій, Владиміръ Андреевичъ, князь, 350.
Волконскій, Петръ Өедоровичъ, князь, 326.
Волоховъ, Игнатій Андреевичъ, стряпчій, 28—30, 121—123, 129, 130, 132, 136—143, 145, 279, 288, 291—293, 307, 348, 350, 355—357, 359, 361, 362.
Воронинъ, сотникъ, въ Соловецкомъ монастырѣ, 352.
Воротынскій, Иванъ Алексѣевичъ, князь, 198.

Г.

Гаврило Артемьевъ, сотскій, въ Пустозерскѣ, 151.
Гавриловъ, И. Я., 371.
Гавріилъ, дьяконъ, въ Москвѣ, 10, 276, 277.
Гейденъ, А., гр., 376.
Георгій, великій князь, 3, 272, 275.
Герасимъ Петровичъ, братъ протопопа Аввакума, 210, 373.
Герасимъ, чернецъ, въ пустыни на Сахтышскомъ озерѣ, 81, 82, 84.
Гермогенъ, патріархъ московскій, 56.
Германъ, патріархъ константинопольскій, св., 15, 19.
Германъ, св., 12, 22, 27, 261.
Германъ, чернецъ Соловецкаго монастыря, 116, 117, 349—352.
Геронтій, казначей Соловецкаго монастыря, 12, 116, 117, 119, 120, 136, 137, 286, 287, 293, 349, 350, 356, 358—360.
Гиббенетъ, Н., 266, 267, 275, 278, 282, 283, 294, 339—344.
Гладкой, Иванъ, закупной служка, въ Сумскомъ острогѣ, 139.
Глѣбъ, чернецъ Соловецкаго монастыря, 117, 119, 349, 352.
Годуновъ, Петръ Ивановичъ, воевода въ Тобольскѣ, 378.
Голицынъ, Өедоръ, см. Өедоръ Логиновъ.
Голіаѳъ, 272.
Головленковъ, Өедоръ, голова стрѣлецкій, 27.
Головчичъ, Сильвестръ, 267.
Голосовъ, Лукьянъ Тимоѳеевичъ, дьякъ, 150.

Горчаковъ, Алексѣй Даниловичъ, князь, 143, 360, 361.
Грековъ, Родіонъ Васильевичъ, дворянинъ московскій, 44, 305, 306.
Грибоѣдовъ, Ѳедоръ, думный дьякъ, 149.
Григорій Богословъ, св., 93, 114, 154, 317, 330.
Григорій Двоесловъ, св., 19.
Григорій Ивановъ, священникъ Водожской пустыни, 313, 314.
Григорій, инокъ, см. Нероновъ.
Григорій Леонтьевичъ, упом. въ письмѣ Авраамія, 71.
Григорій Нисскій, св., 168.
Григорій I Великій, папа, св., 21.
Григорій Синаитъ, пр., 15, 19.
Григорій, чернецъ Соловецкаго монастыря, „ученикъ" старца Пимена, 30, 31, 144, 292, 361, 362.
Громогласовъ, И. М., 366.
Гурій, епископъ смоленскій, св., 56, 57, 203, 228.

Д.

Дабижа Евстратій, господарь, въ Яссахъ, 277.
Давидъ, царь, 50, 54, 98, 113, 165, 192, 253.
Дамаскинъ, иподьяконъ, 13, 14, 17, 227.
Данилова, Мавра Ивановна, сестра А. И. Данилова, 305.
Данилова, Марья Герасимовна, жена А. И. Данилова, 296, 310, 312, 363.
Даниловъ, Акинѳій Ивановичъ, полковникъ стрѣлецкій, 305, 306, 310.
Даниловъ, Иванъ, священникъ Казанскаго собора въ Москвѣ, 375, 376.
Даніилъ, костромской протопопъ, 174, 176.
Даніилъ, пророкъ, 58, 319.
Даніилъ, толмачъ, у гревенскаго митрополита Макарія, 9, 276.
Двинениновъ, Иванъ, стрѣлецъ, въ Сумскомъ острогѣ, 129, 288.
Девора, пророчица, 224.
Демьянъ, жидовинъ, см. Левицкій.
Денисовъ, Семенъ, 364, 365.
Диковъ, Василій Григорьевичъ, воевода въ Пустозерскѣ, 152, 363.
Димитрій Ивановичъ Донской, великій князь, 3, 272.
Димитрій, мужикъ, въ „Суздальскихъ предѣлахъ", 84.
Димитрій, попъ, въ Москвѣ, 35, 71, 300, 302, 308, 325.
Димитрій, черный попъ Соловецкаго монастыря, 117, 349, 352.
Діонисій Ареопагитъ, св., 54, 166, 167, 168, 204.
Діонисій, архимандритъ, въ Москвѣ, 203, 385.
Діонисій, патріархъ константинопольскій, 281, 344.
Діонисій, старецъ Соловецкаго монастыря, 355.
Дмитріевскій, А. А., 276.
Долгоруковъ, П., кн., 306.
Долгоруковъ, Юрій Алексѣевичъ, князь, 76, 327.
Дороѳей, авва, пр., 158, 160, 164, 371.
Дорошенко, Петръ, гетманъ, 89, 337, 338.
Досиѳей, архим., 348.
Досиѳей, игуменъ Никольскаго Бесѣднаго монастыря, 301, 310, 387.
Дохтуровъ, Герасимъ, дьякъ, 150.
Дружининъ, В. Г., 293, 310, 315, 318, 363, 370—372, 387, 391.

Е.

Евдокимъ Степановъ, мужикъ, въ деревнѣ Ширилихѣ, 82, 84.
Евлампій, старецъ Соловецкаго монастыря, 31, 293.
Евменій, архимандритъ Иверскаго

*

на островѣ Валдайскаго озера монастыря, 336.
Евпраксія, черница, въ „Суздальскихъ предѣлахъ“, 79, 82, 83, 332, 333.
Евскій, Яковъ Аѳанасьевичъ, сынъ боярскій, 79.
Евсѣй, крестьянинъ, въ Соловкахъ, 350.
Евфимій, келарь Чудова монастыря, 204.
Евфимій, Петровъ, попъ, братъ протопопа Аввакума, 209, 210, 387.
Евфимій Степановичъ, „начальникъ“, упом. въ „житіи“ Аввакума, 173.
Евфимій, ученикъ Епифанія Славинецкаго, 267.
Евфимій, черный попъ въ Покровскомъ монастырѣ, 79, 80.
Евфимія, вдова, „бѣшеная“, 216.
Евфросинъ, инокъ, 335.
Евфросинъ, „преподобный“, въ Андомской пустыни, 243—245, 390.
Евфросинъ Псковскій, пр., 18, 54, 169.
Езекія, царь, 168.
Екатерина, старица Введенскаго дѣвичьяго монастыря, 332.
Екатерина, черница дѣвичьяго монастыря въ Гороховцѣ, 79, 82.
Елагинъ, Иванъ, полуголова стрѣлецкій, 206, 251, 256, 386, 387.
Елизаровъ, Прокопій Кузьмичъ, думный дворянинъ, 195.
Елизаръ Алексѣевъ, бѣлецъ Соловецкаго монастыря, 116, 117, 119, 120, 129, 349, 350, 352,
Елизаръ, сибирякъ, мужъ Анны „бѣшеной“, 216, 217.
Елизаръ, таможникъ, въ Сумскомъ острогѣ, 137.
Емеліанъ, изъ Повѣнца, „ученикъ“ старца Германа, 351.
Епифаній, келарь Соловецкаго монастыря, 29.
Епифаній Славинецкій, 14, 265—268, 270, 274, 275.
Епифаній, старецъ, 42, 43, 146, 150, 163, 165, 204, 207, 210, 229, 239, 242—244, 249, 256, 273, 294, 295, 303, 307, 316, 363, 365, 370, 371, 381, 383, 384, 386, 388—393.
Есеновскій, см. Ясановскій.
Есиповъ, Г., 299, 373, 376.
Ефимъ, конюхъ, въ Соловецкомъ монастырѣ, 118.
Ефремъ Сиринъ, св., 13, 61, 62, 64, 158, 159, 164, 209, 227.

З.

Забѣлинъ, И. Е., 299, 303, 315, 325, 326, 331.
Загайновъ, Андрей, посадскій человѣкъ, въ Ярославлѣ, 29.
Замысловскій, Е. Е., 368.
Зара (Зерахъ?), „изъ рода“ Авраама, 182.
Захарія, пророкъ, 173.
Захарія, упом. въ „житіи“ Іоанна Милостиваго, 13.
Зворыкинъ, Богданъ, сотникъ въ Пустозерскѣ, 152.
Зеведеевичи, (Іаковъ и Іоаннъ), апостолы, 189.
Зосима, пр., 12, 22, 27, 229, 247, 260, 359.
Зубовъ, Степанъ Аѳанасьевичъ, стольникъ, 333, 335.
Зюзинъ, Никита Алексѣевичъ, бояринъ, 265, 268—271, 385.
Зѣвака, Ѳедоръ, бѣлецъ Соловецкаго монастыря, 118, 349.

И.

Ивановъ, 306, 343.
Иванъ Аввакумовъ, сынъ протопопа, 36, 37, 40, 44, 52, 68, 69, 183, 184, 205, 206, 218, 221, 294, 297—299, 302, 306, 307, 316, 324, 367, 368, 370, 373, 376, 379, 382, 385, 286, 388.

Иванъ Архиповъ, въ Пустозерскѣ, 45.
Иванъ, бѣлецъ, въ Сумскомъ острогѣ, 144.
Иванъ Васильевичъ III, великій князь, 16, 203.
Иванъ Васильевичъ IV, царь, 17, 203, 228, 391.
Иванъ Григорьевъ, заказчикъ ижемскій и усцелемскій, 151, 152.
Иванъ Дороѳеевъ, подьячій, 28, 291.
Иванъ Евстратьевъ, земскій дьячекъ Сумского острога, 123, 124, 127, 131, 356.
Иванъ Захарьевъ, подьячій, въ Соловецкомъ монастырѣ, 30, 144, 145, 292, 361, 362.
Иванъ, зять старца Кирилла, 231.
Иванъ Ивановичъ, упом. въ письмѣ Авраамія, 70.
Иванъ, казначей у Ѳ. П. Морозовой, 52, 314.
Иванъ Лукинъ, упом. въ „житіи" Епифанія, 231.
Иванъ (Ивашко), „малый" у митрополита Макарія гревенскаго, 9, 10, 277.
Иванъ, попъ, въ „Суздальскомъ" уѣздѣ, 82.
Иванъ Родіоновичъ, „начальникъ", упом. въ „житіи" Аввакума, 172.
Иванъ Романовъ, сотникъ въ Пустозерскѣ, 153.
Иванъ Сергѣевъ, трудникъ Соловецкаго монастыря, 119—121.
Иванъ, сосѣдъ Ивана, зятя старца Кирилла, 231.
Иванъ, старецъ Соловецкаго монастыря, 131, 132, 142, 348.
Иванъ Степановъ, дьякъ Новгородской четверти, 151, 152.
Иванъ, хозяинъ лодьи, прибывшей въ Пустозерскъ, 68.
Иванъ Яковлевъ, мужикъ, въ деревнѣ Раменьѣ, 84.
Игнатій Ивановъ, дворецкій у Ѳ. П. Морозовой, 52, 301, 314.
Игнатій, старецъ Соловецкаго монастыря, 352.
Игнатій, старецъ, упом. въ письмѣ Авраамія, 71.
Извольскій, Викула Ѳедоровичъ, стольникъ, 143, 361.
Изъѣдиновъ, Лука Владиміровичъ, полуголова стрѣлецкій, 294.
Илія, пророкъ, 65, 189.
Илларіонъ, архіепископъ рязанскій, 200, 212, 330, 331, 333, 384, 386—388.
Илья, архимандритъ Соловецкаго монастыря, 229, 249, 261.
Илья, мужикъ, въ деревнѣ Хорошевѣ, 82.
Ипатій, отецъ старца Кирилла, 230, 231.
Ипполитъ, св., 60, 63, 155, 227.
Ирина Арефьевна—къ ней писалъ инокъ Епифаній, 308.
Ирина Михайловна, царевна, 223.
Ирина, упом. въ письмѣ Аввакума на Мезень, 45.
Иродъ, царь, 114.
Исаакъ, сынъ Авраама, 182.
Исавъ, сынъ Исаака, 182.
Исаія, пророкъ, 13, 15, 54, 284.
Исаія, черный попъ, въ Сумскомъ острогѣ, 126, 127, 134, 357, 359.
Исаковъ, Дмитрій, пятидесятникъ стрѣлецкій, 141, 142.
Исидоръ Пилусійскій, св., 161.
Исидоръ, попъ, въ Москвѣ, 302, 314.
Исидоръ, старецъ Соловецкаго монастыря, 131, 142, 348, 358.

I.

Іаковъ, старецъ Соловецкаго монастыря, 288.
Іаковъ, чернецъ, въ „Суздальскихъ предѣлахъ", 83.
Іанній (Іоаннъ VII Грамматикъ) пат-

ріархъ константинопольскій, 66, 320.
Іевлевъ, Клементій Алексѣевичъ, голова стрѣлецкій, 350.
Іеремія, патріархъ константинопольскій, 22, 24.
Іисусъ Наввинъ, 168.
Іоакимъ, архимандритъ Чудова монастыря, митрополитъ новгородскій, патріархъ московскій, 5, 7, 85—87, 95, 275, 336, 344, 383, 384, 386.
Іоакимъ, патріархъ александрійскій, 95.
Іоаннъ Богословъ, апостолъ, 14, 54, 58, 63, 159, 226, 271, 370.
Іоаннъ Дамаскинъ, св., 14, 15, 19, 160, 330, 392.
Іоаннъ Златоустъ, св., 16, 19, 21, 54, 158, 159.
Іоаннъ Креститель, св., 5, 115, 162, 260.
Іоаннъ Лѣствичникъ, св., 158, 162, 369.
Іоаннъ Милостивый, св., 13.
Іоаннъ, экзархъ, 369.
Іоасафъ I, патріархъ московскій, 56.
Іоасафъ II, патріархъ московскій, 39, 53, 54, 68, 71, 74, 146, 321, 323, 325.
Іовъ, бѣлецъ, въ Соловецкомъ монастырѣ, 352.
Іовъ Ивановъ, мужикъ, въ деревнѣ Черемискѣ, 84.
Іовъ Многострадальный, преп., 100, 182.
Іовъ, „распопъ“ псковскій, 18, 56.
Іоиль, старецъ Соловецкаго монастыря, приказный въ Сумскомъ острогѣ, 127, 128, 136—138, 143, 291, 359.
Іона, митрополитъ ростовскій, 270, 361.
Іона, митрополитъ, св., 269.
Іона (Брызгало), старецъ Соловецкаго монастыря, 131, 348, 358.
Іона, чернецъ въ пустыни на Сахтышскомъ озерѣ, 81, 82.
Іосифъ, обрученикъ, св., 115.
Іосифъ, б. архимандритъ Новоспасскаго монастыря, 342.
Іосифъ, архимандритъ Печерскаго нижегородскаго монастыря, 341, 342.
Іосифъ, архимандритъ Соловецкаго монастыря, 28—30, 126, 128, 130, 133, 138, 143, 145, 286, 288, 289, 291—293, 349, 351, 352, 356, 358, 360—362.
Іосифъ Волоцкій, пр., 391.
Іосифъ, приказный старецъ Соловецкаго монастыря, на Холмогорахъ, 390.
Іосифъ, патріархъ константинопольскій, 18.
Іосифъ, патріархъ московскій, 56, 365, 373, 374.
Іосифъ, чернецъ въ „Суздальскихъ предѣлахъ“, 84.
Іосія (Гіозія), царь, 54, 95.
Іустина, инокиня, въ Боровскѣ, 312, 313.

К.

Кавелинъ, Петръ Ивановичъ, дьякъ, 145.
Казанцевъ (Казанецъ), Ѳедоръ, дьякъ Мастерской палаты, 85, 86.
Каіафа, первосвященникъ, 65.
Калашниковъ, Семенъ Ивановъ, служка Соловецкого монастыря, 117 120—122.
Каллиникъ, старецъ Соловецкаго монастыря, 288.
Калитинъ, Иванъ Уаровъ, дьякъ, 203, 268, 385.
Камынинъ, Иванъ Богдановичъ, воевода на Верхотурьѣ, 198, 384.
Капитонъ, старецъ, въ „Суздаль-

скихъ" предѣлахъ, 324, 332—334, 336, 391.
Каптеревъ, Н. Ѳ., 265, 267, 279, 281, 282, 295, 340, 374, 385.
Качаловъ, Геннадій, инокъ Соловецкаго монастыря, 364.
Кипріанъ, юродивый, въ Москвѣ, 381.
Кирикъ, больничный келарь Соловецкаго монастыря, 293.
Кирикъ, (попъ), на Плесѣ, 160.
Кириллювщина, см. Василій Карповъ.
Кириллъ, св., 19, 57, 60, 64.
Кириллъ, инокъ сунарѣцкій, 230—232, 234, 390, 391.
Кириллъ, московскій стрѣлецъ, „бѣшеный", 212.
Кириллъ, ссыльный татаринъ, въ Соловецкомъ монастырѣ, 118.
Кириллъ, старецъ, строитель „убогаго дому", 330.
Киріаковичъ, упом. въ письмѣ Авраамія, 70.
Киріакъ, св. 157.
Киріакъ, „малый", у митрополита Макарія гревенскаго, 9, 276.
Кладницкій, Александръ, польскій посолъ, 88, 337.
Клюевъ, Симонъ, сумлянинъ, посадскій человѣкъ, 140.
Кожанчиковъ, Д. Е., 371.
Козловскій, И., 294, 299.
Козьма, дьяконъ ярославскій, 197, 382.
Козьма, митрополитъ амасійскій, 278.
Козьма Петровъ, братъ протопопа Аввакума, 210.
Козьма—упом. въ „житіи" Ѳ. П. Морозовой, 311.
Кокотовъ, Прокопій, посадскій человѣкъ, въ Сумскомъ острогѣ, 127, 135.
Константинъ, императоръ византійскій, св., 48.
Константинъ, „человѣкъ" у И. А. Волохова, 139.
Корнилій, бывшій архимандритъ Тихвина монастыря, 85.
Корнилій, инокъ, 293, 361, 387, 391.
Корнилій, митрополитъ казанскій, 185, 295, 336.
Кривой Лотокъ, Ѳедоръ, старецъ, въ Сумскомъ острогѣ, 142.
Крижаничъ, Юрій, 284.
Крюковъ, Денисъ Максимовичъ, дворянинъ, 374.
Ксенія Алексѣева, жена дьякона Ѳедора Иванова, 317.
Ксенія, баба, упом. въ житіи Аввакума, 183.
Ксенія Гавриловна, „болярска рода дщерь", въ Москвѣ, 301, 312.
Ксенія Ивановна, въ домѣ Ѳ. П. Морозовой, 301.
Кузмищевъ, Ѳедоръ, дьякъ Стрѣлецкаго приказа, 312.
Кутинъ, Тарасъ, стрѣлецъ въ Сумскомъ острогѣ, 143, 145, 362.

Л.

Лаврентій, сынъ духовный Аввакума, 171.
Лаврентій, черный попъ Соловецкаго монастыря, 126, 127, 133, 134, 142, 288, 358, 359.
Лаврецкій, Семенъ, переводчикъ Посольскаго приказа, 340.
Лазарь, романовскій попъ, 53, 67, 68, 146, 150, 204—207, 250, 251, 256, 273, 287, 294, 295, 316—318, 320—323, 363, 365, 366, 382—384, 392.
Лазарь убогій, 100, 183.
Ламанскій, В. И., 340, 344.
Левицкій, Демьянъ Аѳанасьевъ, крещеный жидовинъ, 107, 344.
Левъ Матвѣевъ, попъ Введенскаго дѣвичьяго монастыря, 329.
Левъ, (царь) императоръ византійскій, 66, 320.

Леонтій, черный попъ въ Соловецкомъ монастырѣ, 29, 292, 352, 359.
Леонтьева, „Алешенька", въ семьѣ думнаго дворянина И. Ѳ. Леонтьева, 76.
Леонтьева, „Дунюшка", въ семьѣ думнаго дворянина И. В. Леонтьева, 76.
Леонтьева, Евдокія Ивановна, дочь думнаго дворянина, 71, 74—78, 326, 327, 328, 369.
Леонтьева, Марья Владиміровна (жена думнаго дворянина), 75, 76, 327, 328.
Леонтьевъ, Андрей Ивановичъ, думный дворянинъ, 75, 327.
Леонтьевъ, Иванъ (Замятня) Ѳедоровичъ, думный дворянинъ, 71, 76, 326, 328.
Леонтьевъ, Ѳедоръ Ивановичъ, думный дворянинъ, 77, 327, 328.
Леонидъ, „ученикъ" Капитона, „на Вязникахъ", 330, 333, 334,
Лисинъ, Степанъ Ивановъ, шуянинъ, 79, 335.
Лихачевъ, Н. П., 280, 290—292, 296, 305, 308, 309, 317, 326, 328, 336, 337.
Лобановъ-Ростовскій, А. Б., кн., 303, 325.
Лобковъ, Иванъ, сотникъ, 204.
Логинъ, „отецъ", 363.
Логинъ, протопопъ муромскій, 177.
Лодма, пустозерецъ, 68.
Лодыженскій, Михаилъ Семеновичъ, воевода въ Якутскѣ, 378.
Ломковъ, Матвѣй, въ иночествѣ Митрофанъ, въ Тобольскѣ, 179.
Лопаревъ, Х. М., 276, 335, 351.
Лопухинъ, Абрамъ Никитичъ, полковникъ, голова московскихъ стрѣльцовъ, 78, 79, 83, 329, 330, 332—334.
Лужинъ, Іовъ, крестьянинъ, въ Сумскомъ острогѣ, 138, 139.
Лука Лаврентьевичъ, въ домѣ Аввакума на Мезени, 44, 69, 202, 206, 306, 364, 384.
Лука, сынъ духовный протопопа Аввакума, 171.
Лука Трофимовъ, служка въ Соловецкомъ монастырѣ, 121.
Лукіанъ, мученикъ, св., 331.
Лукьянъ, духовникъ царя Алексѣя Михайловича, 195, 295.
Лукьянъ, черный дьяконъ, въ Покровскомъ монастырѣ, 80.
Лутохинъ, Юрій Петровичъ, стольникъ, 49, 204, 309, 384, 385.
Любава, жена дворецкаго у Ѳ. П. Морозовой, 52.

М.

Маврокордато, Александръ, 281—283.
Махметъ (Магометъ), 202.
Макарій (Безумный), 3, (Маркій) 272, 275.
Макарій, келарь Ѳерапонтова монастыря, 343.
Макарій, митрополитъ гревенскій, 278, 279.
Макарій, митрополитъ московскій, 17, 56, 57.
Макарій (Булгаковъ), митрополитъ московскій, 266, 268, 286, 340, 341, 343.
Макарій, патріархъ антіохійскій, 108, 146, 294, 340, 370.
Макаръ Сильвестровъ, переплетчикъ въ Соловецкомъ монастырѣ, 118.
Маккавеи, братья, 154.
Макрина, св., 13.
Максимовъ, Осипъ, десятникъ, въ Ѳерапонтовомъ монастырѣ, 104.
Максимъ Грекъ, пр., 17, 19, 20, 26, 56, 203, 225, 228.
Максимъ Ѳедоровъ, сынъ дьякона, 69, 296, 321, 363.

Малаксъ, Николай, протоп. навплійскій, 64, 227.
Маягинъ, Иванъ, сынъ боярскій, на Холмогорахъ, 390.
Мальгинъ, Ѳаддей, сумлянинъ, посадскій человѣкъ, 141.
Мануйло (Манышка), слуга въ домѣ Е. И. Леонтьевой, 72, 73.
Мардохей, 224.
Маремьяна Ѳедоровна, попадья, упом. въ письмѣ протопопа Аввакума, 45, 300, 301, 307.
Маремьяна, черница изъ дѣвичьяго монастыря въ Гороховцѣ, 82, 332.
Маркеллъ, келарь Соловецкаго монастыря, 354.
Марковна, см. Настасья Марковна.
Марковъ, Тимоѳей Семеновичъ, дьякъ Конюшеннаго приказа, 204, 383.
Маркъ, кузнецъ, тесть протопопа Аввакума, 170.
Маркъ, монахъ при патріархѣ Никонѣ, 341.
Мартирій, черный попъ, въ Соловецкомъ монастырѣ, 229, 230, 245, 247, 389, 390.
Мартьянъ, бѣлецъ Соловецкаго монастыря, 119, 349.
Марья Алексѣевна, великая княжна, 138.
Марья, вдова, сѣнная у А. Ф. Пашкова, 186.
Марья, дочь Ивана Аввакумова, 69, 306.
Марья, дѣвица, навѣстившая Ѳ. П. Морозову, 311.
Марья, „дѣвка" въ домѣ Е. И. Леонтьевой, 72.
Марья Ильинична, царица, 110, 112, 294, 299, 309, 347.
Марья, въ иночествѣ Мареа, мать протопопа Аввакума, 170.
Марья Пименовна, упом. въ „житіи" Аввакума, 165, 372.
Марья Степанова, въ деревнѣ Голышевѣ, 82.
Ма[рь]я, упом. въ письмѣ протопопа Аввакума, 45, 307.
Мастридія, пр., 43, 304, 305.
Матвѣевъ, Артамонъ Сергѣевичъ, полковникъ и голова московскихъ стрѣльцовъ, 129, 147—149, 204, 268, 270, 332, 337, 338, 384.
Матвѣй Евстратьевъ, попъ изъ Кемскаго городка, 124, 131, 293, 356.
Матвѣй (Кривошея), старецъ Соловецкаго монастыря, 117, 122, 127—129, 131, 135, 137, 138, 142, 143, 348, 354, 355.
Матюшкинъ, Аѳанасій Ивановичъ, спальникъ, 106, 343.
Машигинъ, упом. въ письмѣ Аввакума на Мезень, 44.
М[едвѣ]дь, Иванъ, лавочникъ въ Сумскомъ острогѣ, 138.
Меланія (Александра), старица, 37, 52, 299, 300, 309—313.
Мелетій, архіепископъ антіохійскій, 56, 203, 225, 227, 228.
Мелетій, черный дьяконъ, 95, 108, 280, 282, 340, 341, 344.
Мемноновъ, см. Титъ.
Мемнонъ Дороѳеевъ, служка Соловецкаго монастыря, 364.
Меркурій Григорьевъ, протопопъ, въ Вязниковской слободѣ, 329—331, 333.
Меркурій Лукьяновъ, посадскій человѣкъ, въ Москвѣ, 52, 299.
Метилинопулинъ, Антоній, „малый" у митрополита Макарія гревенскаго, 9, 276.
Мещериновъ, Иванъ Алексѣевичъ, воевода въ Сумскомъ острогѣ, 292, 349, 352, 353, 362.
Меѳодій, св., 59, 60.
Милославская, Анна Петровна, боярыня, 71, 300, 325.

Милославскій, Иванъ Андреевичъ, бояринъ, 325.
Мисаилъ, старецъ, казначей въ Соловецкомъ монастырѣ, 292.
Мисаилъ, старецъ Соловецкаго монастыря, 131, 348.
Мисаилъ, старецъ, сосланный изъ Троицкаго монастыря, 134.
Митрофанъ, черный попъ Соловецкаго монастыря, 353.
Митяй (Михаилъ), митрополитъ московскій, 3, 272, 275.
Михаилъ, см. Митяй.
Михаилъ Аѳанасьевъ, крещеный жидовинъ, 107, 344.
Михаилъ Гавриловъ, стрѣлецъ, 105.
Михаилъ Давыдовъ, попъ, въ селѣ Ивановѣ, 80.
Михаилъ Кондратьевъ, карла во дворцѣ, 331.
Михаилъ Малеинъ, пр., 19.
Михаилъ, пустынникъ въ „Суздальскомъ“ уѣздѣ, 69, 324, 333.
Михаилъ Рагоза, митрополитъ кіевскій, 60.
Михаилъ, служка въ Соловецкомъ монастырѣ, племянникъ старца Кирилла, 124.
Михаилъ Ѳедоровичъ, царь, 22, 27, 112, 113.
Михайловъ, Ѳедоръ, дьякъ приказа Тайныхъ дѣлъ, 332.
Мишевской, Григорій, стряпчій Соловецкаго монастыря, 117.
Моисей, игуменъ Благовѣщенскаго монастыря, 329—331.
Моисей, іеродіаконъ, 304.
Моисей, пророкъ, 63, 98, 102.
Моисей, черный дьяконъ, въ Москвѣ, 278, 279.
Мокѣй, чернецъ въ „Суздальскихъ предѣлахъ“, 82, 84.
Молчановъ, Иванъ, полуголова стрѣлецкій, 121, 127, 138, 354.
Моржъ, Дороѳей, чернецъ въ Соловецкомъ монастырѣ, 352, 357.
Морозова, Ѳедосья Прокопьевна, боярыня, 40—42, 45, 51—53, 155, 156, 196, 198, 296—304, 306—312, 314, 315, 317, 326, 363, 365, 369, 373, 387.
Морозовъ, Глѣбъ Ивановичъ, бояринъ 299, 303, 304.
Морозовъ, Иванъ Глѣбовичъ, стольникъ, 198, 303, 304, 310, 387.

Н.

Насонъ Іосифовъ, казакъ въ Унежемскомъ усольѣ, 133.
Настасья Марковна, жена протопопа Аввакума, 35, 36, 38, 43, 44, 67—70, 170, 188, 214, 305, 317, 377, 331.
Наталія Кирилловна, царица, 309.
Наумовъ, Степанъ Лаврентьевичъ, дворянинъ, 100, 109—114, 338, 342, 343, 345—348.
Наѳанаилъ, игуменъ Михайловскаго монастыря въ Кіевѣ, 295.
Нектарій, митрополитъ погоянинскій, 278.
Нектарій, патріархъ іерусалимскій, 281, 282.
Нелединскій, Борисъ Ивановичъ, дворянинъ, 176.
Неонила, жена Ивана Аввакумова, 69, 306.
Неонила, жена „начальника“ Евфимія Степановича, 173.
Неофитъ, старецъ, 368.
Нероновъ, Иванъ, въ иночествѣ Григорій, протопопъ, 172, 175, 176, 179, 274, 295, 314, 315, 374—376, 383, 387.
Несторій, ересіархъ, 158.
Неѣловъ, Иванъ Савиновичъ, воевода въ Пустозерскѣ, 150, 363.
Никаноръ, б. архимандритъ новоспасскій, 288, 289, 349, 352, 358.

Никита Исаевъ, служка въ Ѳерапонтовомъ монастырѣ, 104.
Никита Никитинъ, иподьяконъ, 268, 270.
Никита, суздальскій попъ (Пустосвятъ), 198, 287, 381, 382.
Никита Трефильевъ, приставъ, 145.
Никита, церковный староста въ Кеми, 133.
Никифоръ Захаровъ, мужикъ, въ деревнѣ Качкаровѣ, 81.
Никифоръ, протопопъ симбирскій, 32, 146, 205, 250, 294, 295, 363.
Никодимъ, келарь въ Пафнутьевомъ монастырѣ, 198, 199.
Николаевскій, П., 269, 338, 339, 341, 343, 345, 348, 373, 385.
Николай, „латынинъ", 19.
Николай Кондратьевъ, заказчикъ ижемскій и усцелемскій, 153.
Николай Чудотворецъ, св., 260.
Никонъ (въ мірѣ Никита), митрополитъ новгородскій, патріархъ московскій, 2, 3, 5, 7, 12, 17, 25, 31, 34, 40, 45, 51, 56, 58, 69, 93, 104, 105, 159, 167, 174—177, 179, 180, 197, 203, 205—207, 220, 227, 229, 230, 265—276, 278, 279, 281—283, 293, 295, 296, 315, 316, 319, 324, 327, 333, 338—348, 361, 367, 373—375, 381, 385.
Никонъ Черногорецъ, 226.
Нильскій, И. Ѳ., 273, 324, 374.
Нилъ Сорскій, пр., 19.

О.

Образцовъ, Иванъ (Перфильевъ), стряпчій, 109, 338, 339, 342, 345—347.
Огалинъ, Василій Ивановичъ, въ Пустозерскѣ, 152.
Оглоблинъ, Н. Н., 377.
Оленинъ, Алексѣй Ивановичъ, атемарецъ, 31.
Оникей (Іоанникій), чернецъ Соловецкаго монастыря, 117, 119.
Оппольцеръ (Oppolzer), 372.
Ординъ-Нащокинъ, Аѳанасій Лаврентьевичъ, думный дворянинъ, 150, 268, 270.
Орестъ, св., 13.
Осипъ Константиновъ, дрововозъ въ Сумскомъ острогѣ, 139.
Осипъ Максимовъ, десятникъ, 104.
Осипъ, мужикъ въ „Суздальскихъ предѣлахъ", 84.
Осипъ, портной, въ Москвѣ, 72, 73.
Остолоповъ, Борисъ Ивановичъ, дьякъ, 71, 325.

П.

Павелъ, апостолъ, 4, 65, 98, 100, 102, 115, 156, 161, 166, 192, 203, 209, 228, 266, 272.
Павелъ, епископъ коломенскій, 175.
Павелъ, митрополитъ крутицкій, 179, 196, 201, 218, 229, 369, 382, 384, 386, 388.
Павелъ Титовъ, варзуженинъ, 30, 361.
Пазухинъ, Борисъ Андреевичъ, полуголова стрѣлецкій, 294.
Паисій Лигаридъ, газскій митрополитъ, 7, 10, 267, 275, 283, 340, 341.
Паисій, патріархъ александрійскій, 108, 146, 207, 294, 340, 370.
Паисій, патріархъ константинопольскій, 58.
Панинъ, Василій Никитичъ, стольникъ, 327.
Панкратій, „батька", упом. въ письмѣ Авраамія, 70.
Панкратій, епископъ, 392.
Пареѳній, игуменъ Пафнутьева въ Боровскѣ монастыря, 382.
Пахомій, составитель „житія" инока Корнилія, 293, 391.
Пахомій, черный дьяконъ Соловец-

каго монастыря, 131, 132, 142, 348, 357.
Пахомій, старецъ, „выходецъ“ изъ Соловецкаго монастыря, 350, 353, 354.
Пашкова, Евдокія Кирилловна, 185, 188.
Пашкова, Фекла Семеновна, 186.
Пашковъ, Аѳанасій Филипповичъ, воевода въ Енисейскѣ, 180, 181, 183—186, 189—191, 221—223, 377—380.
Пашковъ, Еремѣй Аѳанасьевичъ, 189—191, 377, 379, 380.
Пашковъ, Иванъ (Еремѣевичъ), 189.
Пашковъ, Семенъ (Еремѣевичъ), 188.
Пелагія, старица, въ „Вязниковскихъ предѣлахъ“, 331.
Перетцъ, В. Н., 293.
Петръ, апостолъ, 95, 102, 206.
Петръ Акиндиновъ, переплетчикъ въ Соловецкомъ монастырѣ, 118.
Петръ Алексѣевичъ, царевичъ, 331.
Петръ Дамаскинъ, пр., 17, 57, 203, 225, 228.
Петръ Козьминъ, крестьянинъ, въ Унежемскомъ усольѣ, 133.
Петръ, митрополитъ, св., 269—271.
Петръ муромскій, св., 392.
Петръ, священникъ, отецъ протопопа Аввакума, 170.
Пименъ, чернецъ Соловецкаго монастыря, 30, 31, 144, 351, 361, 362.
Питиримъ, митрополитъ новгородскій, патріархъ московскій, 86, 132, 274, 310, 336, 356, 373.
Питиримъ, чернецъ Соловецкаго монастыря, 390.
Плещеевъ, Михаилъ Львовичъ, стольникъ, 136, 359.
Повалишинъ, Михаилъ, рязанецъ, 361.
Пожарскій, Юрій Ивановичъ, князь, 121.
Поликарпъ, мезенецъ, упом. въ письмѣ дьякона Ѳедора, 68, 308, 321.
Полоцкій, Симеонъ, см. Симеонъ.
Полтевъ, Иванъ Ѳедоровичъ, стрѣлецкій голова, 387.
Полтининъ, Данило, „выходецъ“ изъ Соловецкаго монастыря, 353, 354, 357.
Поповъ, А., 327, 328.
Поповъ, Н. П., 272, 329.
Постниковъ, Иванъ, подьячій, 148.
Потаповъ, Роспута Степановъ, енисейскій слободчикъ, 377.
Потемкинъ, Спиридонъ, архимандритъ Покровскаго монастыря, „что на убогомъ дому“, 330.
Прозоровскій, Иванъ Семеновичъ, князь, 330—333, 335.
Прокопій Аввакумовъ, сынъ протопопа, 36, 37, 40, 44, 69, 172, 184, 205, 206, 218, 222, 294, 297, 306, 307, 382, 385, 386, 388.
Прокопій, духовникъ Ѳ. П. Морозовой, 314, 315.
Пронскій, Иванъ Петровичъ, князь, 303.
Прудовъ, Григорій, стрѣлецъ, 123, 129, 141, 356, 357.
Пыпинъ, А. Н., 341.
Пѣвницкій, 267, 275.

Р.

Рагуилъ, сынъ Исава, 182.
Разинъ, Степанъ, 316, 328.
Разнухинъ, Ѳеофилактъ Степановъ, попъ, въ Сумскомъ острогѣ, 126, 127, 135.
Репнинъ, Аѳанасій Борисовичъ, князь, 325.
Ржевскій, Иванъ Андреевичъ, воевода, 282.
Рига, Григорій Ивановъ, служка Соловецкаго монастыря, 121, 132.

Ровоамъ, царь, 94, 95.
Роговъ, Аѳанасій, стрѣлецъ въ Сумскомъ острогѣ, 139.
Родіоновъ, Ларіонъ, воевода въ Пустозерскѣ, 152.
Роксандра, упом. въ письмѣ Паисія Лигарида, 280, 281, 283.
Романъ Андреевъ, мужикъ, въ деревнѣ Гладкѣ, 79, 83.
Романъ, „малый", у митрополита Макарія гревенскаго, 9, 277.
Ромодановскій, Григорій Григорьевичъ, князь, 88, 89, 337, 338.
Ртищева, Анна Михайловна, кравчая царицына, 175, 310, 375.
Ртищевъ, Ѳедоръ Михайловичъ, бояринъ, 195, 213, 299, 300, 330, 375.

С.

Савватій, пр., 12, 22, 27, 229, 260, 359.
Савватій, старецъ, см. Башмаковъ Третьякъ.
Савватій, старецъ, келарь Соловецкаго монастыря, 290, 293.
Савелій, еретикъ, 159.
Савинъ, чернецъ Соловецкаго монастыря, 116, 117, 348.
Саловъ, Осипъ, полуголова стрѣлецкій, 197.
Самойло Васильевъ, кормщикъ, бѣлецъ Соловецкаго монастыря, 117, 120, 349, 352, 356.
Самойловичъ, гетманъ, 88, 337, 338.
Самсонъ, мужикъ, въ „Суздальскихъ предѣлахъ", 84.
Сапожниковъ, Д. И., 363.
Саулъ, царь, 113.
Северіанъ, іеромонахъ Иверскаго на островѣ Валдайскаго озера монастыря, 6, 275.
Севиръ, антіохійскій патріархъ, 66.
Семеновъ, Василій, дьякъ Разряднаго приказа, 149.
Семенъ, десятникъ въ Пустозерскѣ, 248.
Семенъ Ермиловъ, служка Соловецкаго монастыря, 288, 358.
Семенъ Ивановъ, см. Калашниковъ.
Семенъ Леонтьевъ, мужикъ, въ деревнѣ Голышевѣ, 82, 84.
Семенъ, попъ, въ Кемскомъ городкѣ, 132.
Семенъ, юноша, сынъ духовный протопопа Аввакума, 210, 211.
Серапіонъ, старецъ, въ „Суздальскихъ предѣлахъ", 78, 83, 332, 333, 334.
Сергій (Волкъ), архимандритъ Спасскаго монастыря въ Ярославлѣ, 349, 357, 358, 361, 383.
Сила (Богдашко), портной, ростовецъ, 361, 362.
Сила, московскій протопопъ, 375.
Сильвестръ, папа римскій, св., 48.
Сильвестръ, священникъ Иверскаго монастыря, 86, 336.
Сильвестръ, ссыльный старецъ Соловецкаго монастыря, 290, 350.
Симеонъ, архіепископъ Сибирскій, 167, 178, 377,
Симеонъ—ему послалъ свое „житіе" инокъ Епифаній, 389, 390.
Симеонъ, „новый богословъ", 161, 306, 369, 370.
Симеонъ Полоцкій, 95, 341, 384.
Симонъ, казначей Соловецкаго монастыря, 29.
Симонъ Петровъ, крестьянинъ Кемскаго городка, 290.
Сисиній, св., 186.
Сисой, попъ, 268.
Сіонъ, 271.
Славинецкій, Епифаній, см. Епифаній.
Смирновъ, П. С., 274, 301, 302, 307, 308, 310, 312, 320, 323, 324, 329, 330, 332, 334, 335, 351, 352, 362, 364—367, 369, 371, 372, 374, 376, 386, 389, 390, 391.

Смирновъ, С. И., 366.
Соболева, Анна, въ домѣ Ѳ. П. Морозовой, 301.
Соболевскій, А. И., 357.
Соковнина, Ѳ. П., см. Морозова, Ѳ. П.
Соковнинъ, Алексѣй Прокопьевичъ, окольничій, 299.
Соковнинъ, Ѳедоръ Прокопьевичъ, бояринъ, 299, 300.
Соловьевъ, С. М., 265, 306, 327, 336, 338, 339, 343, 355, 356, 359.
Соломонъ, царь, 208.
Софья, вдова, сѣнная, у А. Пашкова, 186.
Софья Ѳоминична, великая княгиня, 16.
Спиридонъ, старецъ Жабынской пустыни, 52, 313.
Степановъ, Иванъ, дьякъ, 151.
Степановъ, Н. В., 372.
Степановъ, Опуфрій, „приказный человѣкъ", въ Даурской землѣ, 378.
Степанъ Ивановъ, мужикъ, въ „Суздальскихъ предѣлахъ", 84.
Степанъ Мининъ, служка въ Соловецкомъ монастырѣ, 121.
Степанъ Прокопьевъ, дрововозъ въ Сумскомъ острогѣ, 139.
Степанъ Ѳедоровъ, подьячій, 152.
Стефанида „Гнѣва", служанка у Ѳ. П. Морозовой, 301.
Стефанъ Вонифатьевъ, протопопъ, 33, 172, 174, 175, 209, 274, 295, 374.
Стефанъ Пермскій, св., 173.
Стефанъ, попъ, въ Москвѣ, 307.
Стефанъ, упом. въ письмѣ Аввакума на Мезень, 45.
Стефанъ, VI (VII), папа римскій, 226, 227.
Строевъ, П. М., 275, 299, 336, 362, 387.
Струна, Иванъ, дьякъ во дворѣ архіепископа Симеона, 178, 179, 377, 378.
Стрѣшневъ, Родіонъ Матвѣевичъ, окольничій, 100, 108, 110, 111, 195, 342, 343, 345, 347.
Стрѣшневъ, Семенъ Лукьяновичъ, бояринъ, 94, 340.
Стуколовъ, Александръ, старецъ Соловецкаго монастыря, 352, 358, 390.
Субботинъ, Н. И., 271, 273, 274, 284, 285, 298, 299, 308, 313, 318, 324, 367, 368, 371, 387, 388.
Сухановъ, Арсеній, 48.
Сырцовъ, И. Я., 289, 291, 355.
Сытинъ, Иванъ Константиновичъ, помѣщикъ, 106, 344.

Т.

Тарасій, чернецъ Соловецкаго монастыря, 350.
Тарбѣевъ, Иринархъ (въ мірѣ Иванъ Никитинъ), строитель Соловецкаго подворья въ Москвѣ, 138, 143, 261, 279, 359, 360.
Татариновъ, Василій, служка Соловецкаго монастыря, 353, 357.
Татьяна Михайловна, царевна, 387.
Телицынъ, Герасимъ, посадскій человѣкъ на Холмогорахъ, 135.
Тельной, Григорій, кормщикъ, въ Сибири, 191.
Терентій, рыбакъ, въ Сибири, 192.
Тимоѳей Ивановъ, мужикъ, въ деревнѣ Хомяковкѣ, 84.
Тимоѳей, келейникъ въ Пафнутьевомъ монастырѣ, 199.
Тимоѳей, мужикъ, въ „Суздальскихъ предѣлахъ", 84.
Тимоѳей, мужикъ чернополецъ Вязниковской слободы, 79, 332.
Тимоѳей, ростовецъ, въ Кожеозерскомъ монастырѣ, 144, 361.
Тимоѳей, упом. въ письмѣ Аввакума на Мезень, 44, 306.

Тимоѳей, ученикъ апостола Павла, св., 166.
Тимоѳей, чернецъ, въ „Суздальскихъ предѣлахъ“, 84.
Титъ Мемноновъ, москвичъ, 40, 52, 53, 71, 302, 316, 326, 367.
Тихонравовъ, Н. С., 371.
Тихонъ, чернецъ - городничій Соловецкаго монастыря, 116, 117, 120, 129, 290, 349, 350, 352.
Толбузинъ, Илларіонъ Борисовичъ, воевода въ Нерчинскѣ, 380.
Томиловъ, Гаврило Григорьевъ, стряпчій Соловецкаго монастыря, 143, 360.
Тороповъ, Ѳедоръ, дьякъ, 268.
Трифилій, инокъ Симонова монастыря въ Москвѣ, 37, 156, 301, 310, 364—366.
Трофимъ, чернецъ, въ „Суздальскихъ предѣлахъ“, 84.
Тяпкинъ, Василій, стрѣлецкій голова, 338.

У.

Уліанъ (Іуліанъ), мученикъ, св., 186.
Ундольскій, В., 267.
Урасовъ, Иванъ, стрѣлецъ, въ Сумскомъ острогѣ, 138.
Урусова, Евдокія Петровна, княжна, 296.
Урусова, Евдокія Прокопьевна, княгиня, 43, 198, 296, 300, 304, 310, 312, 363.
Урусова, Настасья Петровна, княжна, 296.
Урусовъ, Петръ Семеновичъ, князь, 304, 305.
Урюпинъ, Михаилъ, сынъ боярскій, недѣльщикъ, 129.
Усовъ, В., Г., 289.
Устряловъ, Н., 299.

Ф.

Февронія муромская, св., 392.
Февронія, черница, въ „Суздальскомъ“ уѣздѣ, 79.
Фетинья, (Фотина), „домочадица“ у протопопа Аввакума, 213, 214.
Фетинья, (Фотина) Іероѳеевна, вдова на Мезени, 69.
Филаретъ, архіеп., 267.
Филаретъ, патріархъ московскій, 27, 56, 65.
Филипповъ, И., 351, 361, 362.
Филиппъ, апостолъ, 57, 172.
Филиппъ, „бѣшеный“, упом. въ „житіи“ Аввакума, 213, 214.
Филиппъ, митрополитъ, св., 12, 16, 22, 27, 56, 57, 173, 174, 203, 209, 228, 260.
Филоѳей, архимандритъ Иверскаго на островѣ Валдайскаго озера монастыря, 6, 275, 276.
Филоѳей, патріархъ константинопольскій, 19, 48.
Фирсовъ, Герасимъ, старецъ Соловецкаго монастыря, 287, 358.
Формозъ, папа римскій, 226, 227.

Х.

Хабаровъ, Елисей, таможенный голова въ Пустозерскѣ, 153.
Хилкова, Анна, княгиня, 315.
Хилковъ, Василій Ивановичъ, князь, 377, 388.
Хитровъ, Александръ Севастьяновичъ, стольникъ, 27, 28, 136, 137, 289, 290, 291, 355.
Хломыга, Сидоръ, бѣлецъ Соловецкаго монастыря, 292.
Хованскій, Иванъ Андреевичъ, князь, 89, 198.
Холмогоровы, В. и Г., 303, 325, 326.
Хрущова, Елена, старица, въ Москвѣ, 301, 312, 313.

Ц.

Цвѣтаевъ, Д. В., 304.
Цыклеръ, Иванъ Елисеевичъ, полковникъ, 299.

Ч.

Чаадаевъ, Иванъ Ивановичъ, думный дворянинъ, 141, 360.
Чадуевъ, Василій, полуголова стрѣлецкій, 121, 126, 127, 138, 139, 291, 349, 354, 358, 360.
Чаплинъ, Кириллъ, старецъ Соловецкаго монастыря, 123—127, 130—132, 136, 142, 143, 287--289, 349, 356—360.
Чаусъ, Максимъ, міроской староста въ Кеми, 133.
Черный, Григорій, бѣлецъ Соловецкаго монастыря, 31, 117, 291—293, 349.
Чеусъ, Павелъ Григорьевъ, сапожникъ въ Соловецкомъ монастырѣ, 117, 118, 121.
Чубаровъ, Порфирій, сотникъ стрѣлецкій, 147--149.

Ш.

Шайсуповъ, Самойло Никитичъ, князь, приставъ, 104, 112, 113, 343, 348.
Шалдовъ, см. Алексѣй Постниковъ.
Шелешпанскій, Семенъ Ивановичъ, князь, 314.
Шепелевъ, Аггей Алексѣевичъ, полковникъ, 99, 100, 104, 342, 346.
Шереметевъ, Василій Петровичъ, бояринъ, 173, 314, 374.
Шереметевъ, Петръ Васильевичъ, бояринъ, 314.
Шереметевъ, Матвѣй Васильевичъ, стольникъ, 314, 374.
Шестаковъ, Александръ, справщикъ на Печатномъ дворѣ, 268, 270.
Шушеринъ, И., 341, 342, 345—347.
Шегловъ, И. В., 379.
Шубинъ, Дмитрій, дьякъ, 152.

Щ.

Щербакъ, Іовъ, чернецъ Соловецкаго монастыря, 117, 119, 349.
Щербатовъ, Константинъ Осиповичъ, князь, 327, 328.

Э.

Эйнгорнъ, В. О., 337.
Эсеирь, 224.

Ю.

Юдифь, 224.
Юрьевъ, Ефимъ, дьякъ, 150.
Юрьевъ, Степанъ, „товарищъ“ чернаго дьякона Мелетія, 283.

Я.

Якимъ (Іоакимъ) Филипповъ, дьячекъ Курѣцкой волости, 126, 134, 359.
Янъ Собѣсскій, король польскій, 337.
Ясановскій, Матвѣй, сотникъ двинскихъ стрѣльцовъ, 141, 142, 360.
Яцимирскій, А. И., 277.

Ѳ.

Ѳаддей, Порфирьевъ, служка Соловецкаго монастыря, 117.
Ѳедоръ Алексѣевичъ, царь, 327, 363.
Ѳедоръ, „бѣшеный“, въ Сибири, упом. въ „житіи“ Аввакума, 214, 215.
Ѳедоръ, дьяконъ, старецъ Соловецкаго монастыря, 131, 348.
Ѳедоръ Ивановъ, дьяконъ, 53, 67, 147—149, 155, 197, 208, 256, 293—

296, 308, 316, 317, 320—324, 330, 333, 363—368, 370, 375, 381—383, 385, 386, 392.

Ѳедоръ Ивановъ, мужикъ, въ деревнѣ Качкаровѣ, 81.

Ѳедоръ „Логиновъ сынъ Голицына", ростовецъ, 361, 362.

Ѳедоръ, новгородецъ, отецъ Ѳедора юродиваго, 201.

Ѳедоръ Парамоновъ, мужикъ, въ деревнѣ Раменьѣ, 81.

Ѳедоръ Петровъ, племянникъ соловецкаго архимандрита Іосифа, 134.

Ѳедоръ, ростовецъ, въ Кожеозерскомъ монастырѣ, 144.

Ѳедоръ Сергѣевъ, дьячекъ въ селѣ Ивановѣ, 80.

Ѳедоръ, чернецъ Соловецкаго монастыря, 119, 348.

Ѳедоръ, юродивый, 33—35, 38, 39, 42—45, 69, 196, 199, 202, 206, 213, 297, 298, 304—308, 316, 364, 382, 384.

Ѳедоръ, Яковлевъ, стрѣлецъ, 27.

Ѳеодоритъ, епископъ киринейскій, 17, 57, 203, 225, 228.

Ѳедосей (Ѳеодосій) Евстратьевъ, пятидесятникъ въ Сумскомъ острогѣ, 136, 137, 291.

Ѳедотъ, токарь въ Соловецкомъ монастырѣ, 292.

Ѳеодора, см. Морозова.

Ѳеодоръ Едесскій, св. 114, 186.

Ѳеодосій, митрополитъ сербскій, 278.

Ѳеодосій, чернецъ, городничій въ Соловецкомъ монастырѣ, 352.

Ѳеодосій, черный дьяконъ, въ Перевисьевской пустыни, 52, 314.

Ѳеодосій, императоръ византійскій, 20.

Ѳеодосія, „мученица", см. Морозова.

Ѳеодулъ, старецъ Соловецкаго монастыря, 122, 131, 142, 348, 355.

Ѳеоктистъ, игуменъ Златоустовскаго монастыря, 274, 287, 315, 326, 357, 381.

Ѳеоктистъ, чернецъ Соловецкаго монастыря, 352.

Ѳеофанъ, патріархъ іерусалимскій, 22, 24.

Ѳеофанъ, старецъ, 157.

Ѳеофилъ, императоръ византійскій, 66.

Ѳеофилъ, старецъ, 257.

Ѳерапонтъ, архимандритъ Чудова монастыря, 177.

Ѳома Ильинъ, мужикъ, въ деревнѣ Хорошевѣ, 82.

ГЕОГРАФИЧЕСКІЙ.

А.

Алатырь, г., 327, 328.
Александрія, г., 95.
Амуръ, р., 377, 378.
Антіохія, г., 95.
Арзамасъ, г., 328.
Архангельскъ, г., 117, 138, 140, 360.
Астрахань, г., 176.
Атемаръ, г., 327.
Аѳины, г., 166.

Б.

Байкалъ (Байкалово море,—озеро), 184, 192, 378.
Балаганскій острогъ, 379.
Балазинскій острогъ, 379.
Балахна, г., 121.
Березовъ-Наволокъ, 362.
Богоявленская слобода, въ „Суздальскомъ“ уѣздѣ, 81.
Болото—въ Москвѣ, 146, 147, 250, 316, 322, 363, 369, 384—386, 391.
Боровскъ, г., 294, 299, 305, 310, 312, 314, 368, 373, 381, 383, 384.
Бородавская волость, 347.
Бородавское озеро, 109, 110, 347.
Братовщино (Братощино), с., „Московскаго“ уѣзда, 250.
Братскій острогъ, 183, 379.
„Бѣлевскій“ у., 51, 310.
Бѣлоозеро, 156.

В.

Вавилонъ, г., 228.
Валдайское (Свято) озеро, 6, 266, 275, 336.
Варварскій крестецъ—въ Москвѣ, 71, 325.
Варяпъ, (?)—истокъ, въ „Гороховскомъ“ уѣздѣ, 79.
Введенское село въ „Можайскомъ“ уѣздѣ, 326.
Великіе Луки, г., 86.
Венеція, г., 26.
Верхотурье, г., 384.
Виданскій островъ, 230, 242, 390.
Владиміръ, на р. Клязьмѣ, г., 71.
Водла, р., 391.
Волга, р., 167, 171, 173, 174, 377.
Вологда, г., 176, 251, 332, 333, 335, 358.
„Вологодскій“ у., 52, 375, 376.
Воробьево, с. подъ Москвою, 88, 337.
Воробьевы горы, на берегу Москвы-рѣки, 204, 383.
Всесвятское с., „Пошехонскаго“ у., 314.
Выгъ, р., 389.
Вытегра — волость, Новгородскаго уѣзда, 236.
Вязники, г., 78, 79, 83, 324, 330—333, 335.
Вязниковская слобода, 329, 334.
Вязниковскій у., 331.

Г.

Гаваонъ, г., 168.
Гладка, д. въ „Гороховскомъ" уѣздѣ, 79, 83.
Глубокое, пристанище позади Соловецкаго монастыря, 119.
Голышево, д., близъ Кляземскаго городка, 82.
Гоморра, г., 100.
„Гороховскій", у., 79, 82, 83.
Гороховецъ, г., 82, 333.
Григорово, с., Княгининскаго уѣзда, 170, 372.
Грязовецкій у., 313.

Д.

Дамаскъ, г., 95, 340.
Дауры (Даурская земля), 180, 189, 192, 194, 195, 217, 221, 377—380, 384.
Двина—область, 360.
Днѣпръ, р., 88, 89, 337, 338.
Донъ, р., 310, 387.
Дѣдиловскій у., 305.

Е.

Египетъ, 95, 280, 282, 340.
Елохово—въ Москвѣ, 299.
Енисейскъ, г., 180, 193, 377—379.
Ефесъ, г., 114.

Ж.

Жабынская волость, Бѣлевскаго уѣзда, 310.

З.

Закудемскій станъ, Княгининскаго уѣзда, 335.
Заяцкіе острова, 292.
Знаменка, улица въ Москвѣ, 52.
Зюзино, с. въ „Московскомъ" уѣздѣ, 52, 303, 304.

И.

Иваново, с. (Иваново-Вознесенскъ г.), въ „Суздальскомъ" уѣздѣ, 79—81.
Ижемская слобода, близъ Пустозерска, 151—153.
Ижма, р., 151.
Ингода, р., 185, 379, 380.
Иргенскій острогъ, 380.
Иргень, озеро, 184, 188, 221, 378.
Иркутскій острогъ, 379.
Иртышъ, р., 193.

І.

Іерусалимъ, г., 228.

К.

Казань, г., 173, 374.
Калуга, г., 9, 276, 277.
Кандалакша, волость Кольскаго уѣзда, 361.
Каневъ, г., 89, 337.
Каргополь, г., 346, 351.
Качкарово, д., въ „Суздальскихъ предѣлахъ", 81.
Кемь, г. (Кемской городокъ, Кемской острогъ), 31, 124, 125, 131, 132, 139, 290, 291, 293, 356.
Кинешма, г., 315.
Китай-городъ—въ Москвѣ, 326.
Кіевъ, г., 89, 295, 336, 337.
Кій, островъ, 266.
Кляземскій городокъ, 81, 84.
Клязьма, р., 78, 81, 329.
Княгининскій у., 387.
Колбацкое (Калбацкое) с., Шуйскаго уѣзда, 334.
Коломна, г., 144.
Кольскій острогъ, 176, 330.
Кольскій у., 362.
Константинополь, г., 16, 18, 95, 277.
Кострома, г., 174.
Костромской у., 332, 334.

*

Крапивни, с., „Нижегородскаго“ уѣзда, 121.
Красная слобода (Краснослободскъ г.), 76, 327.
Крачково, с., въ „Гороховскомъ“ уѣздѣ, 82.
Кремль—въ Москвѣ, 194, 250, 344, 381.
Крутовка, д., въ „Суздальскомъ“ уѣздѣ, 81.
Крымъ, 44.
Кудма, р., 170, 372.
Курѣцкая волость „Холмогорскаго“ уѣзда, 126, 134.
Кшара (Кщара) озеро, въ Вязниковскомъ уѣздѣ, 331, 333, 334.
Кяткозеро, 391.

Л.

Лена, р., 179, 180, 215, 379, 388.
Лисино, м. въ Пошехонскомъ уѣздѣ, 313.
Литовское княжество, 89.
Лопатищи, с., Макарьевскаго уѣзда, 211.
Лопскіе погосты, 362.
Лыковъ дворъ—въ Москвѣ, 108, 344.
Лысково, с., „Нижегородскаго“ уѣзда, 120, 211, 387.
Любоховка, р., 305.

М.

Макарьевскій у., 387.
Мезень, г., 33, 38, 193, 196, 201, 202, 205, 206, 208, 213, 294, 297, 302, 306, 308, 316, 321—323, 363, 367, 368, 379, 381, 385, 386.
Милетъ, г., 266.
Мисиръ, см. Египетъ.
Монастыри и подворья:
Александро-Свирскій (Олонецкой епархіи), 230.
Андреевскій (и подворье)—въ Москвѣ, 204, 375, 383.
Андроньевъ—въ Москвѣ, 176.
Антоніевъ—Новгородскій, 351.
Архангельское подворье—въ Москвѣ, 344.
Благовѣщенскій—Вязниковскій, 329.
Богоявленскій—въ Москвѣ, 177.
Бырновскій—въ Яссахъ, 9, 276, 277.
Введенскій, дѣвичій—Вязниковскій, 329.
Вознесенскій—въ Москвѣ, 189, 312.
Воскресенскій (Новый-Іерусалимъ), 106, 107, 265, 266, 268, 270, 344.
Златоустовъ—Московскій, 274.
Иверскій, на островѣ Валдайскаго озера, 6, 85, 107, 266, 275, 336.
Ипатьевскій — Костромской, 334.
Кандалажскій — Архангельской епархіи, 362.
Кирилловъ-Бѣлозерскій, 156, 301, 317, 339, 365.
Кіево-Печерская лавра, 267, 275, 348.
Кожеозерскій — Олонецкой епархіи, 362.
Крестный, на Кіѣ островѣ, 266, 279, 344, 352.
Макарьевскій Желтоводскій, Нижегородской епархіи, 387.
Михайловскій—въ Кіевѣ, 295.
Никольскій Бесѣдный, близъ Тихвина, 387.
Никольскій Корѣльскій, Архангельской епархіи, 352.
Никольскій на Угрѣшѣ, 49. 51, 198, 204, 295, 382—384.

Никольское (Угрѣшское) подворье—въ Москвѣ, 204, 205, 250, 384, 391.
Новодѣвичій—въ Москвѣ, 73.
Новоспасскій—въ Москвѣ, 3, 102, 176, 178, 272, 375, 376.
Павла Обнорскаго—Вологодской епархіи, 315.
Палеостровскій, на Онежскомъ озерѣ, 351.
Пафнутьевъ — въ Боровскѣ, 196—198, 202, 297, 381, 382.
Пафнутьево подворье—въ Москвѣ, 383.
Печерскій-Вознесенскій, Нижегородскій, 341, 387.
Печерское монастырское подворье—въ Москвѣ, 310, 312, 374, 384.
Покровскій, въ селѣ Ивановѣ, Владимірской епархіи, 79.
Покровскій, „что на убогомъ дому"—въ Москвѣ, 315, 330, 381, 382, 388.
Симоновъ—въ Москвѣ, 176, 301, 364, 375, 376.
Соловецкій, 12, 27—31, 45, 69, 116—131, 133, 135—139, 143, 144, 174, 229, 230, 247, 255, 279, 283, 286, 288—293, 307, 308, 321, 348, 349, 352—354, 356, 359, 361, 366, 368, 373, 389, 390.
Соловецкое подворье—въ Вологдѣ, 358.
Спасовъ Каменный—на Кубенскомъ озерѣ, 176, 375.
Спасо-Преображенскій—въ Муромѣ, 317.
Тихвинъ—Новгородской епархіи, 85, 336.
Тольгскій Богородичный, близъ Ярославля, 315.
Троицкій Зеленецкій—Петербургской епархіи, 336.
Троице-Сергіева лавра, 134, 382.
Хутынь (Спасо-Варлааміевъ)—Новгородской епархіи, 351.
Чудовъ—въ Москвѣ, 7, 175, 176, 187, 196, 202, 297, 334, 383, 384.
Чукченемскій Николаевскій, у г. Холмогоръ, 134.
Ѳерапонтовъ, Новгородской епархіи, 100, 103, 104, 108, 110, 112, 113, 273, 338, 341—343, 346, 385.
Москва, г., 7, 9, 16, 27, 29—31, 33, 40, 41, 44, 52, 68—71, 76, 79, 83, 85—87, 102, 104, 111, 113, 118, 120, 122, 130, 134, 139, 145—147, 151—153, 155, 172, 174, 178—180, 187, 189, 194, 196—198, 200—202, 204—208, 215, 218, 223, 250, 251, 254, 256, 258, 266, 268—270, 276—279, 282, 284, 286—300, 302, 306—308, 310, 314—316, 321, 322, 330, 332, 335, 337, 340, 341, 343, 344, 349—352, 355, 358, 360, 364, 367, 368, 370, 373—377, 380, 382, 384, 386, 387, 389, 391.
Московскій у., 304.
Московское государство, 22, 386.
Мунгальское (Монгольское) царство, 189.
Мстиславскій дворъ—въ Москвѣ, 72, 316, 317, 327.
Мурашкино, с., Княгининскаго уѣзда, 211, 387.

Н.

Ненокса, усолье „Холмогорскаго„ уѣзда, 126, 133, 134, 359.
Нерча, р., 185, 188, 379.
Нерчинскій острогъ (Нерчинскъ), 379, 380.
„Нижегородскій" у., 120, 121, 335.
Нижній-Новгородъ, 69, 328, 333.

Николаевскія ворота—въ Москвѣ, 344.
Новгородъ Великій, 85—87, 102, 201, 268, 330, 336, 351, 361, 391.
Нѣжинъ, г., 276, 277, 337.

О.

Обь, р., 193.
Окладниково, с., „Холмогорскаго" уѣзда, 376.
„Олонецкій" у., 391.
Олонецъ, г., 326, 351, 362.
Онега, р., 266.
Онежское озеро, 230.

П.

Падунъ Большой, порогъ, 182, 190.
Палестина, 202.
Пензенская губернія, 327.
Переяславль, г., 337.
Переяславль Рязанскій, г., 143, 360.
Персида, 228.
Плесъ, нынѣ заштатный городъ Нерехотскаго уѣзда, 160.
Полоцкій у., 29.
Польша, 89, 227.
Поморье, 2, 125, 127, 266, 274, 307, 362, 392.
Понизовье, 335.
Почерневъ станъ „Московскаго" уѣзда, 304.
Пошехонскій у., 314.
Пудожская волость „Олонецкаго" уѣзда, 391.
Пурѣцкая (Пурехская) волость „Нижегородскаго" уѣзда, 121.
Пустозерскій острогъ, 33, 65, 146—152, 155, 185, 205, 206, 251, 256, 293—297, 302, 303, 306—309, 316, 320—323, 363, 368, 381, 382, 384—387, 392.
Пустыни:
Андомская, 243, 244.
Анзерская, 117, 118, 119, 120, 134, 292.
Богородицкая, см. Перевисьевская.
Виданская, 230, 240, 242—245, 249.
Водожская, 313.
Выговская, 351.
Дорская, 365.
Жабынская, 52.
Курженская, 365.
Ломовская, 314.
Михайловская, 69.
Перевисьевская, 52, 313.
Сахтышская, 80.
Сунарѣцкая, 391.
Путивль, г., 9, 89, 268, 276.

Р.

Раменье, д., „въ Суздальскомъ уѣздѣ", 81, 84.
Рамешки, въ „Гороховскомъ" уѣздѣ, 79, 82, 83.
Рашковъ, г., 9, 276, 277.
Рига, г., 314.
Римъ, г., 16, 22, 26, 62.
Ростовъ, г., 361.
Русская земля (Русь, Россійское царство), 16, 23, 26, 50, 55, 155, 167, 179, 186, 188, 218, 217, 230, 272, 283, 380.
Рязань, г., 200.

С.

Савина слободка, 204, 383.
Саранскъ, г., 359.
Сахтышское озеро, въ Суздальскомъ уѣздѣ, Владимірской губерніи, 80.
Свято озеро, см. Волдайское озеро.
Сибирь, 171, 178, 179, 193, 213, 214, 297, 353, 373, 376, 384.
Симбирскъ, г., 294.
Скрябино, с., см. Зюзино.
Совиха, д., близъ Княземскаго городка, 84.

Содомъ, г., 100.
Софія—см. Константинополь.
„Суздальскій,“, у., 69, 79—82, 84.
Сумской острогъ, 27—31, 122—126, 128—130, 132—138, 140, 142—145, 279, 290—293, 307, 348—352, 355, 356, 358—360.
Суна, р., 230, 242, 390.
Сундовикъ, р., 211, 387.
Сѣверская украйна, 336.

Т.

Тайнишныя (Тайницкія) ворота—въ Москвѣ, 197.
Тамбичъ—озеро, 351.
Тверскія ворота—въ Москвѣ, 176.
Теленгинскій острогъ, 379.
Терешково, д., въ „Суздальскихъ предѣлахъ“, 81.
Тибръ (Тиверь), р., 227.
Тифлисъ, г., 282.
Тобольскъ, г., 178—180, 185, 193, 194, 214—217, 223, 377—379, 381, 384, 388.
Торчасово, вотчина Соловецкаго монастыря, 120.
Троицкій острогъ, 327.
Тула, г., 361.
Туигуска, р., 180.
Туруханъ, р., 378.

У.

Угличъ, г., 118.
Угрѣша, р., 49, 167, 197, 198, 204, 250, 295, 382—384.
Унежемское усолье Соловецкаго монастыря, 132, 133.
Устьцелемская слобода, близъ Пустозерка, 391.
Устюгъ Великій, г., 200, 297.

Х.

Хамовники—въ Москвѣ, 177.
Хіосъ, островъ, 280, 282.
„Холмогорскій“ у., 126, 133, 376, 377.
Холмогоры, г. 134, 135, 140, 376, 377, 381, 390.
Хомяковка д., близъ Кляземскаго городка, 84.
Хорошево, д., въ „Гороховскомъ“ уѣздѣ, 82.

Ц.

Царь Борисовскій дворъ въ Москвѣ, 375.
Царь-градъ, см. Константинополь.
Церкви и соборы:
Аверкія—въ Москвѣ, 375, 376.
Александра Невскаго—въ Москвѣ, 315.
Благовѣщенскій с.—въ Москвѣ, 147, 155, 295, 374.
Богоявленія—въ Елоховѣ (въ Москвѣ), 299.
Богоявленія—въ селѣ Окладниковѣ, 376.
Бориса и Глѣба—въ селѣ Зюзинѣ, 304.
Варвары Великомученицы—въ Москвѣ, 325.
Воскресенія Христова—въ Балахнѣ, 121.
Женъ Мироносицъ—въ Москвѣ, 325.
Казанскій с.—въ Москвѣ, 175, 205, 375, 376.
Максима Исповѣдника—въ Москвѣ, 71, 325.
Никиты Великомученика—въ Ярославлѣ, 29.
Николая Чудотворца—въ Унежемскомъ усольѣ, 132.
Рождества Пресв. Богородицы, 325.
Рождества Пресв Богородицы—въ селѣ Кропивкахъ 121.
Саввы Стратилата—въ Москвѣ, 52, 315.

Спаса за золотой рѣшеткою—въ Московскомъ дворцѣ, 175, 375.
Спаса на Новомъ—въ Москвѣ, 175—177.
Троицы на Рву—въ Москвѣ, 72, 326.
Успенія Пресв. Богородицы—въ Сумскомъ острогѣ, 138.
Успенскій с.—въ Москвѣ, 269, 270.

Ч.

Черемиска, д., близъ Кляземскаго городка, 84.
Чернево, с., Московскаго уѣзда, 271.
Чигиринъ, г., 337, 338.

Ш.

Шакша озеро, 222.
Шаманскій порогъ, 180.
Шача, р., (лѣвый притокъ р. Костромы), 334.
Шексна, р., 347.
Шемаха, г., 282.
Шилка (Хилокъ) р., 184, 378.
Ширилиха, д., въ „Суздальскомъ“ уѣздѣ, 81, 84.
Шуйскій у., 334.
Шуя, г., 79, 333.

Ю.

Юрьевецъ Поволжскій, г., 174, 373, 374, 376, 377, 379.

Я.

Якутскъ, г., 378.
Ярополческій у., 81.
Ярополчъ (Вязники), г., 329.
Ярославль, г., 29, 315.
Яссы, г., 9, 276, 277, 282, 283.
Яуза, р., 330.

ОПЕЧАТКИ.

Страница.	*Строка.*	*Напечатано.*	*Слѣдуетъ.*
6	13	вѣчно	вѣчнѣ
—	29	должны	должни
9	2	Ясахъ	Ясехъ
—	4 снизу	Москве	Москвѣ
32	3	свѣтъ	светъ
—	28	третицею	третицѣю
38	20	святыхъ атецъ и ваши	светыхъ атецъ и на ваши
39	3	грѣшнице	грешнице
45	27	многажды	мнагажды
46	7	воспитѣнь	воспитѣнъ
47	3	расколъ	расколы
—	23	когоотметника	богоотметника
—	24	бво	ево
—	25	еомъ	комъ
—	27	ласно	гласно
—	28	гетъ	детъ
48	12	своея	Своея
50	24	возьмешь	возьмешъ
51	26	самого	Самого
—	34	пріѣжжаючи	пріежжаючи
52	3	Перевисья	Перевѣсья
—	7	покоряется	покараяется
—	11	Иванова жена Анисья	Иванава жена Аксинья
—	12	жана	жена
—	15	Саввы	Савы
66	12	быша, псомъ	быша псомъ
75	3	престаянія	престаяняя
—	4	маея	моея
94	13	имярекъ	тотъ имярекъ
95	19	нихъ	нихъ,
—	20	патріарховъ	патріарховъ,
96	32	и отъ своея преселився	и, отъ своея преселився,
—	35	таковы	таковы,
97	21	Иже	Иже,
—	22	радости	радости,
100	33	отряхая	отрясая
122	7 снизу	моностыря	монастыря
140	31	сьѣстиыми	сьѣстными
159	10	ученикин и	ученики ни
—	34	отнюдь	отнюдъ
160	1	чуждь	чуждъ
—	11	отнюдь	отнюдъ
163	9	есть	есмь
—	23	забвенію	забвеніе
165	22	рукополагаетъ	рукопологаетъ
184	17	вышедъ	вышедъ,
195	17	куда	куды
—	32	ее	ея
—	35	церкви	святой церкви,
196	9	его	ево
198	30	ожесточилъ	ожесточалъ
—	31	негдѣ	нѣгдѣ

Страница.	*Строка.*	*Напечатано.*	*Слѣдуетъ.*
199	25 снизу	велишь	велишъ
200	4	ужъ	уже
—	9	де	де и
201	3	лехче, да	лехче, да лехче, да
—	30	лѣту	лѣто
202	10	, егда	. Егда
—	30	христіаномъ	христіяномъ
203	6	отецъ	отецъ нашихъ
—	31	А я	И я
204	31	слободке	слободкѣ
205	23	робенка	робенку
214	25	пред	прощеніе пред
219	16	поцѣловати	поцеловати
221	11	взялъ	взявъ
222	12	него	нево
—	17	погибаетъ	погибнетъ
—	35	Авкакумъ	Увы, Аввакумъ
223	24	козаку	казаку
224	8	зелень	зѣлень
225	19	и муки	и в муки
—	25	одинаково	единако
—	27	перекрестяся	прекрестяся
226	5	изрядне	изряднѣ
—	28	ложный	ложной
228	19	станешь	станешъ
230	15	своихъ	своихъ духовныхъ
233	24	Богородицы	у Богородицы
238	31	разумѣ	разумъ
239	4	грѣшный	грѣшной
241	16	моему и	моему,
—	32	знаменованіемъ	знаменіемъ
242	30	святолѣпный	свѣтолѣпный
243	19	мнѣ	Мнѣ
248	30	грѣшный	грѣшной
251	33	отьяша	отъяша
254	3	начахъ	начахъ
257	11	ангела	аньгела
259	6	врагамъ	врагомъ
260	19	тако-жъ	„тако-жъ
273	7	15	15 (съ 1652 г.)
278	26	александрійскому	амасійскому
288	28	„запротивность	„за противность
290	6 снизу	Остроге	остроге
310	5 снизу	Ивана Акинфіевича	Акинфія Ивановича
319	2	царевомъ	царевѣ
320	28	Пустозерской	Пустоозерской
335	6	Сарапіона	Серапіона
—	—	Лялина	Лисина
—	8	потверждается	подтверждается
343	7 и 14	Шайсуновъ	Шайсуповъ
348	8	Шайсуновъ	Шайсуповъ
349	22	Лазаря	Азарія
373	19	и я съ	и съ

Стр. 7.

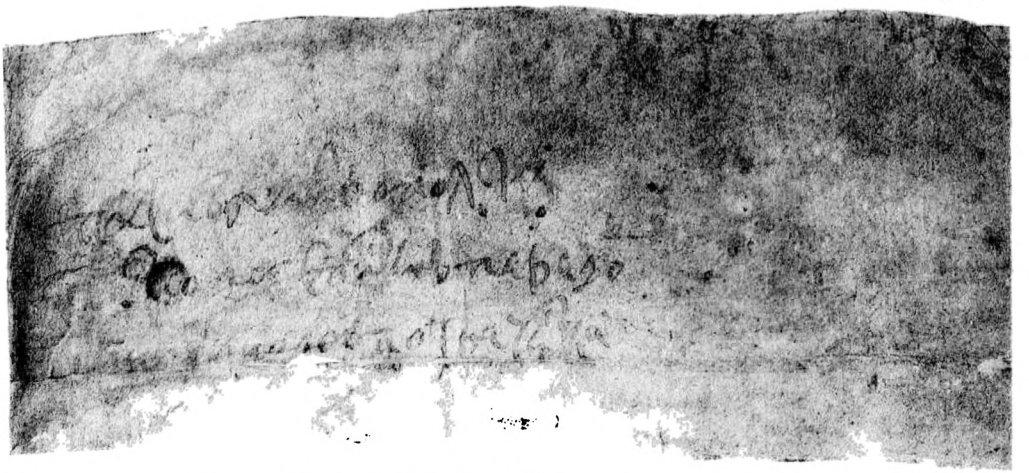

3. Посланіе архимандрита Филоѳея. Приписка на оборотѣ 2-го листа.

Стр. 9.

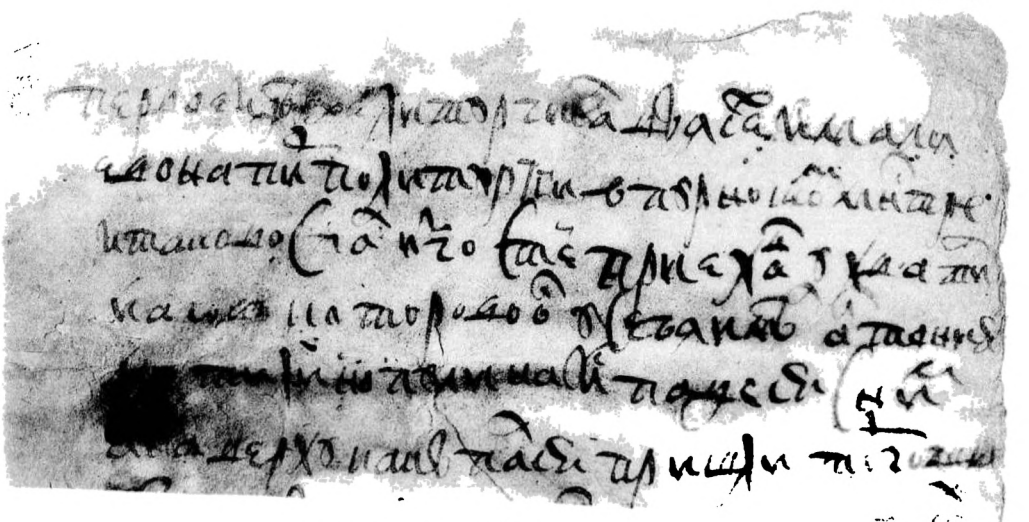

4 б. Переводъ съ извѣта дьякона Гавріила.

11. Списокъ съ грамотки протопопа Аввакума (л. 1).

11. Списокъ съ грамотки протопопа Аввакума (л. 2).

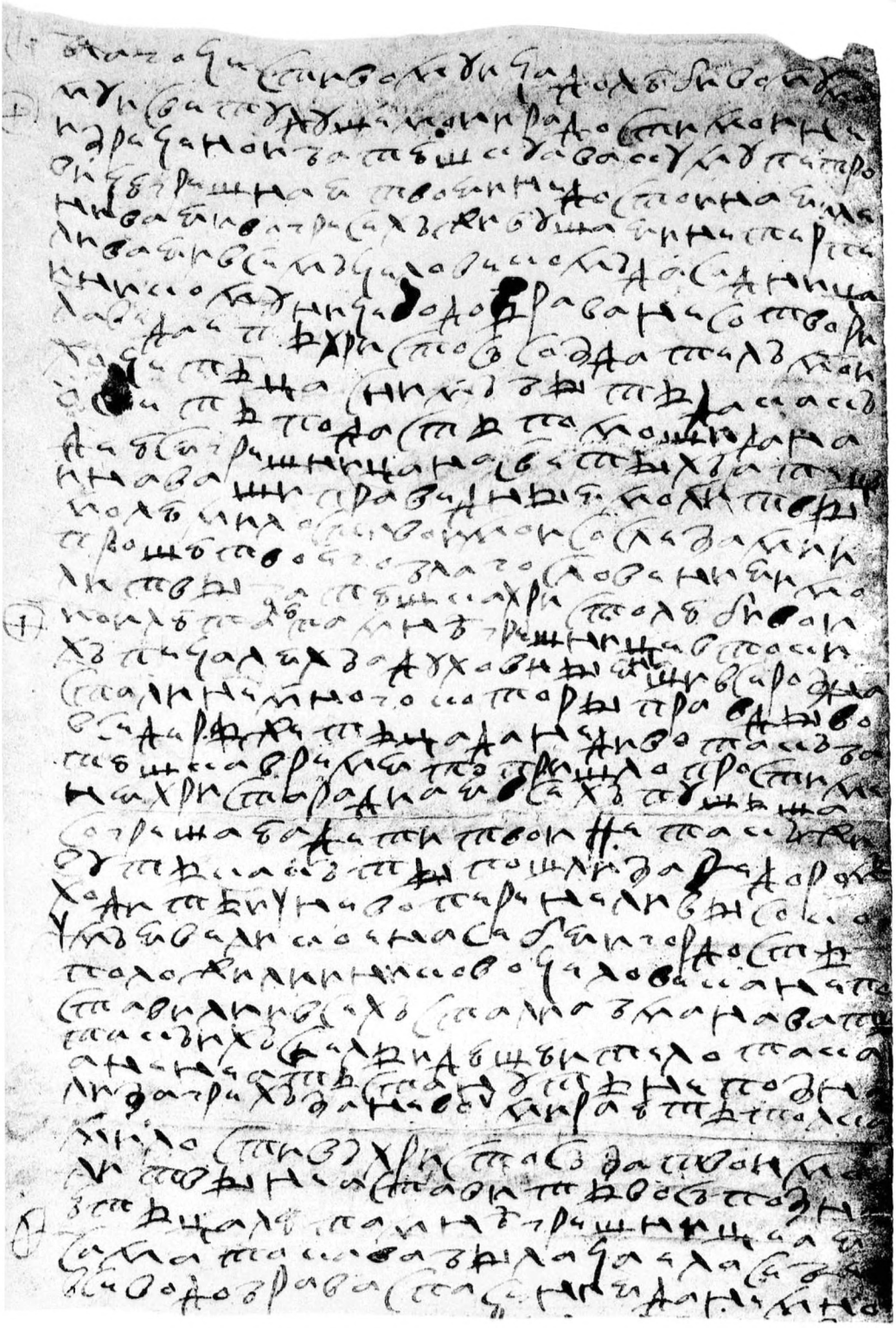

15. Письмо боярыни Ѳ. П. Морозовой къ протопопу Аввакуму.

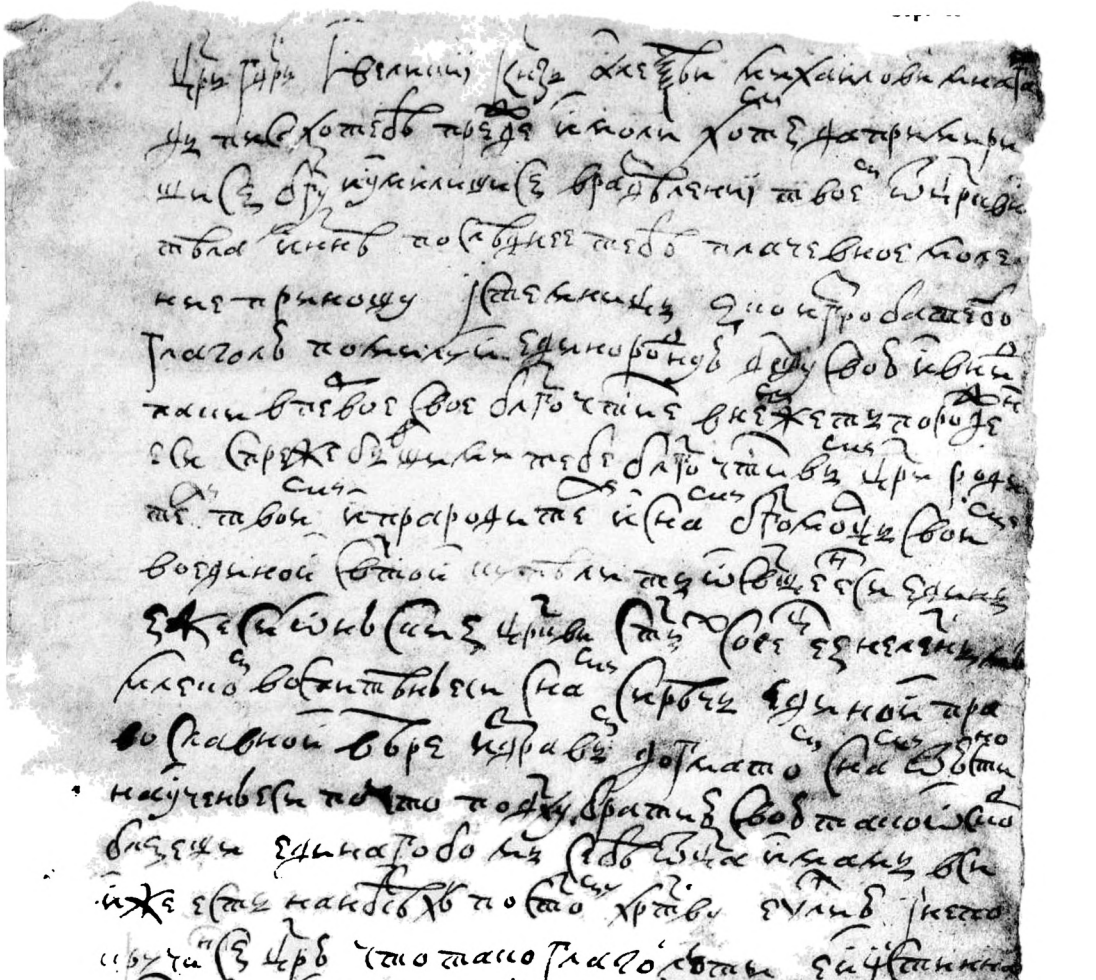

23. Челобитная протопопа Аввакума царю Алексѣю Михаиловичу.

26. Сказка попа Лазаря патріарху Іоасафу II (л. 2 об.).

О дѣхо́вно дѣ́ле стѣ́ишаго
патріа́рха Іоасафа моско
вскаго і всеѧ́русіи. Сіса
зі́са попа Лазаря. Вна
чалѣ написанъ, Іс҃ръ
Х҃ъ, а́ще́ нилъ вѣхаа
сѣ́ни. Посе́ дѣ́ть ѣ́ко по
дѣ́ней сто́ щи́ся Іс҃ръ
Х҃ъ: Ѧ́ко дѣ́хо́вномъ дѣ́
ле, сіса́ісаймаглаѧ
ѣ. А чтоста́ленны
слова, поіскрꙋзѣ, і по
тѣ́лами, і имѣ́ сѣ́ть
нѣ́, і имѣ́ жи́ть о́ісами.
и́мѣ́ жи́ за́ пла́тѣ́ми:
і то́ посло́ вѣ́ся ѿ ере
чѣ́ть і́ го о́ученикомъ

26. Сказка попа Лазаря патріарху Іоасафу II (л. 3).

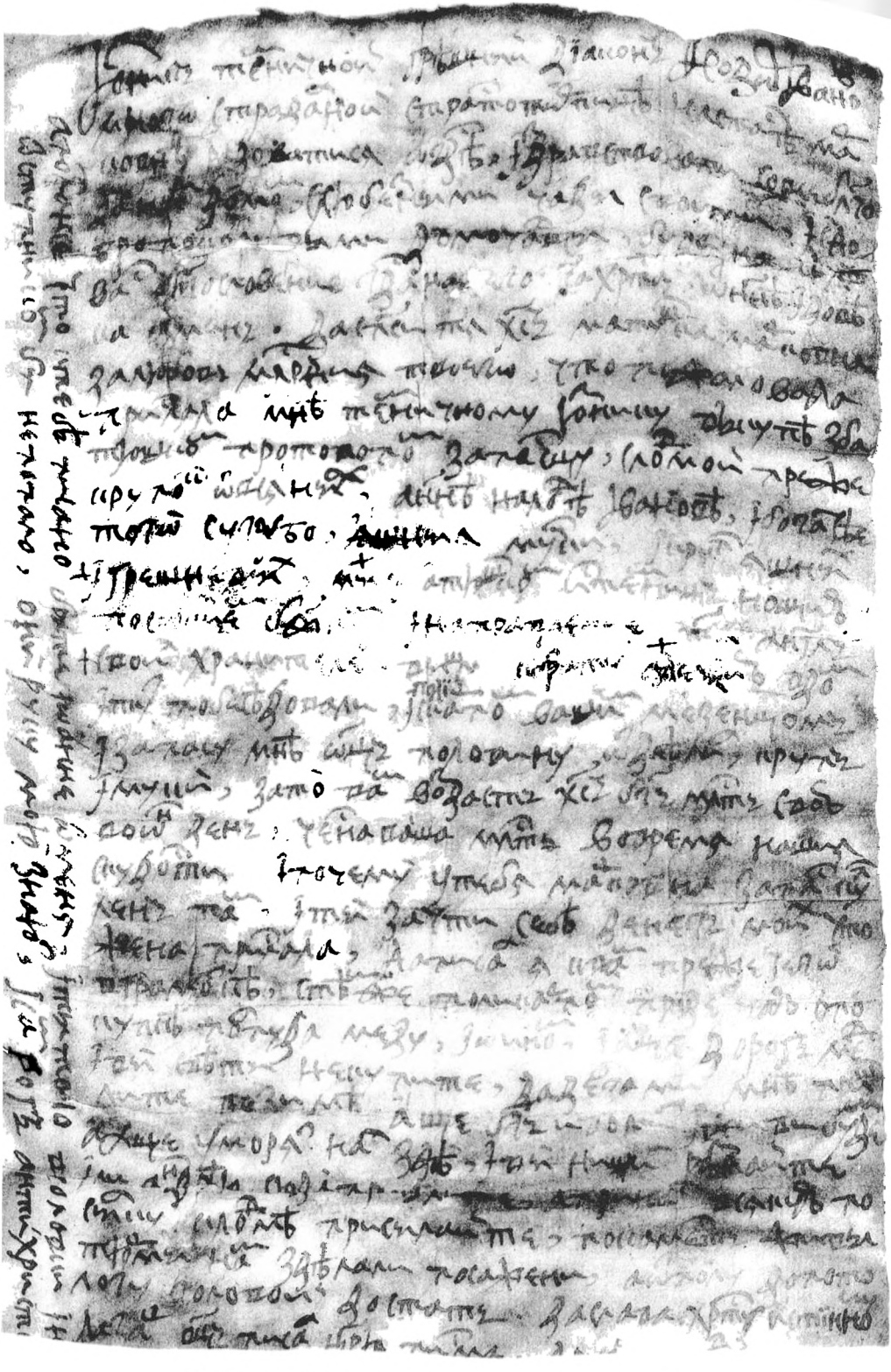

27. Письмо дьякона Ѳедора къ семьѣ протопопа Аввакума.

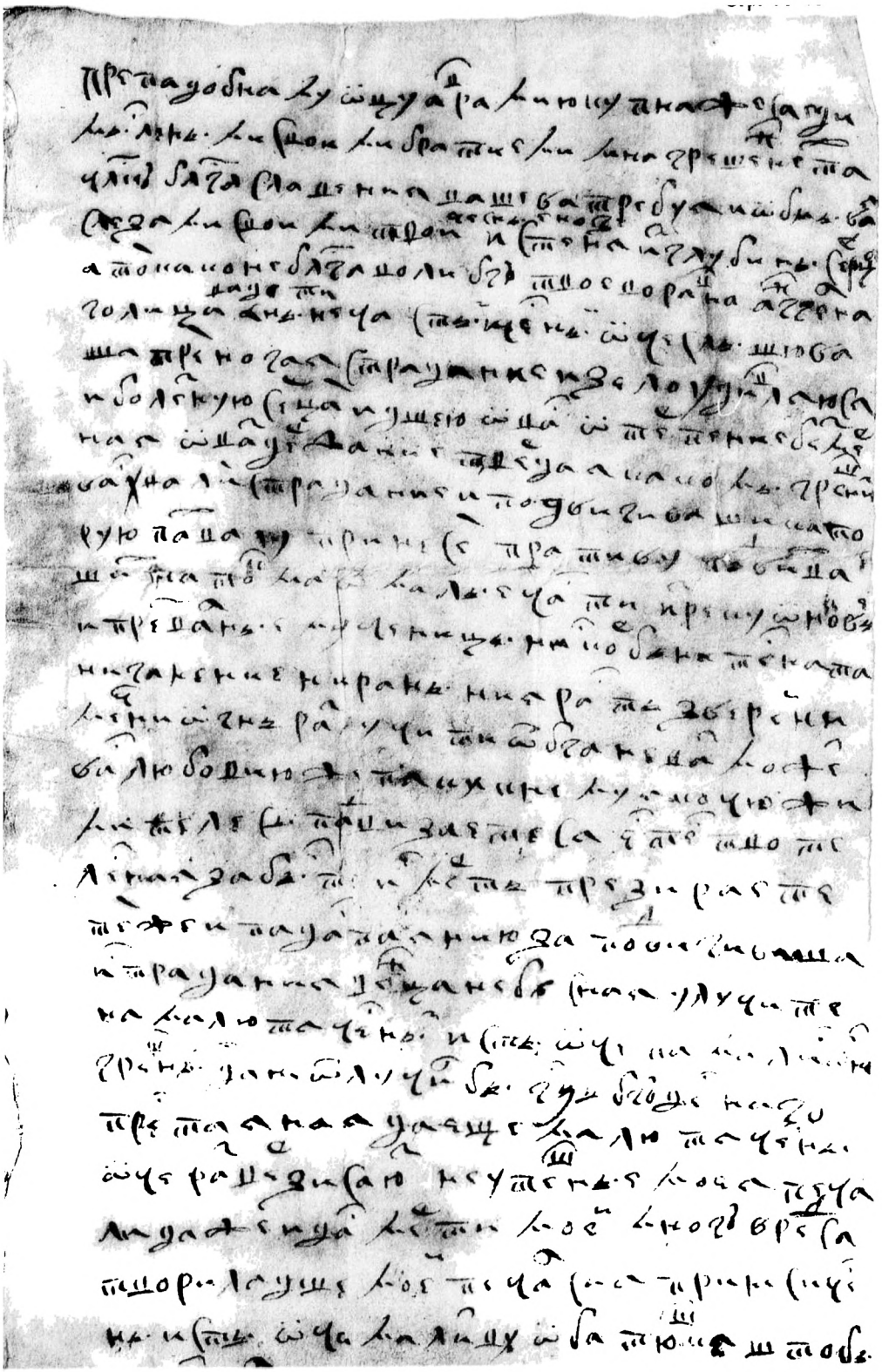

14. Письмо Е. И. Леонтьевой къ иноку Авраамію.

I. Письмо патріарха Никона къ царю Алексѣю Михаиловичу.

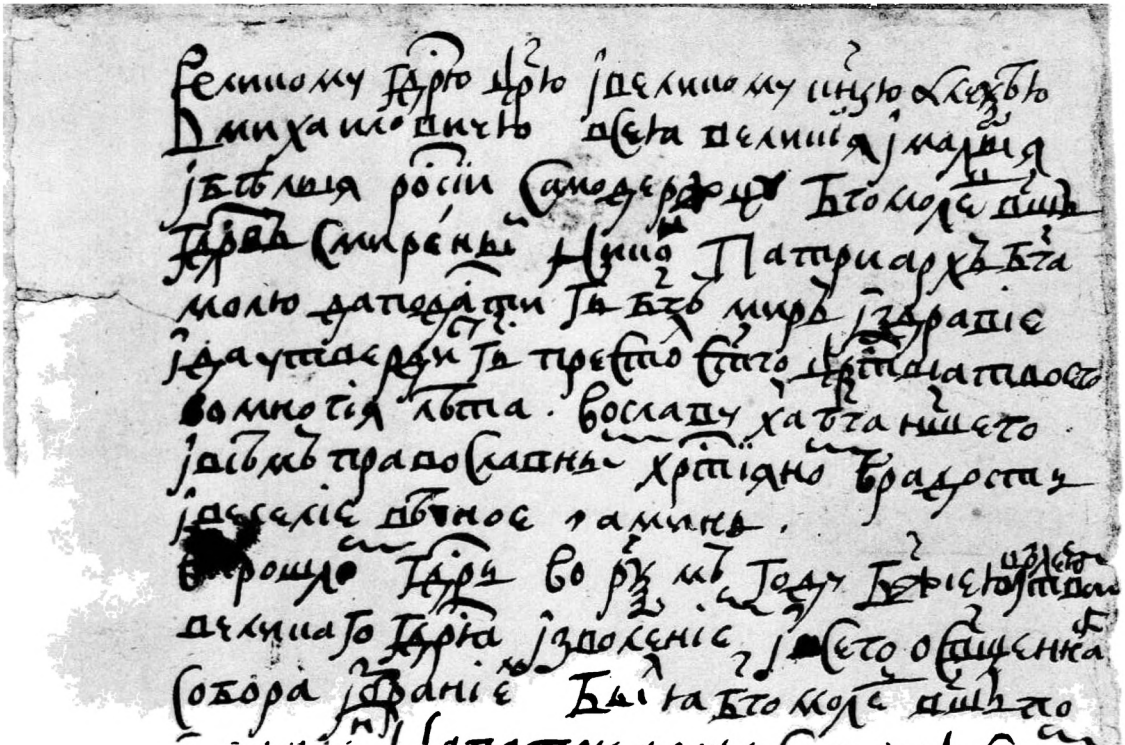

III. Письмо патріарха Никона къ царю Алексѣю Михаиловичу.

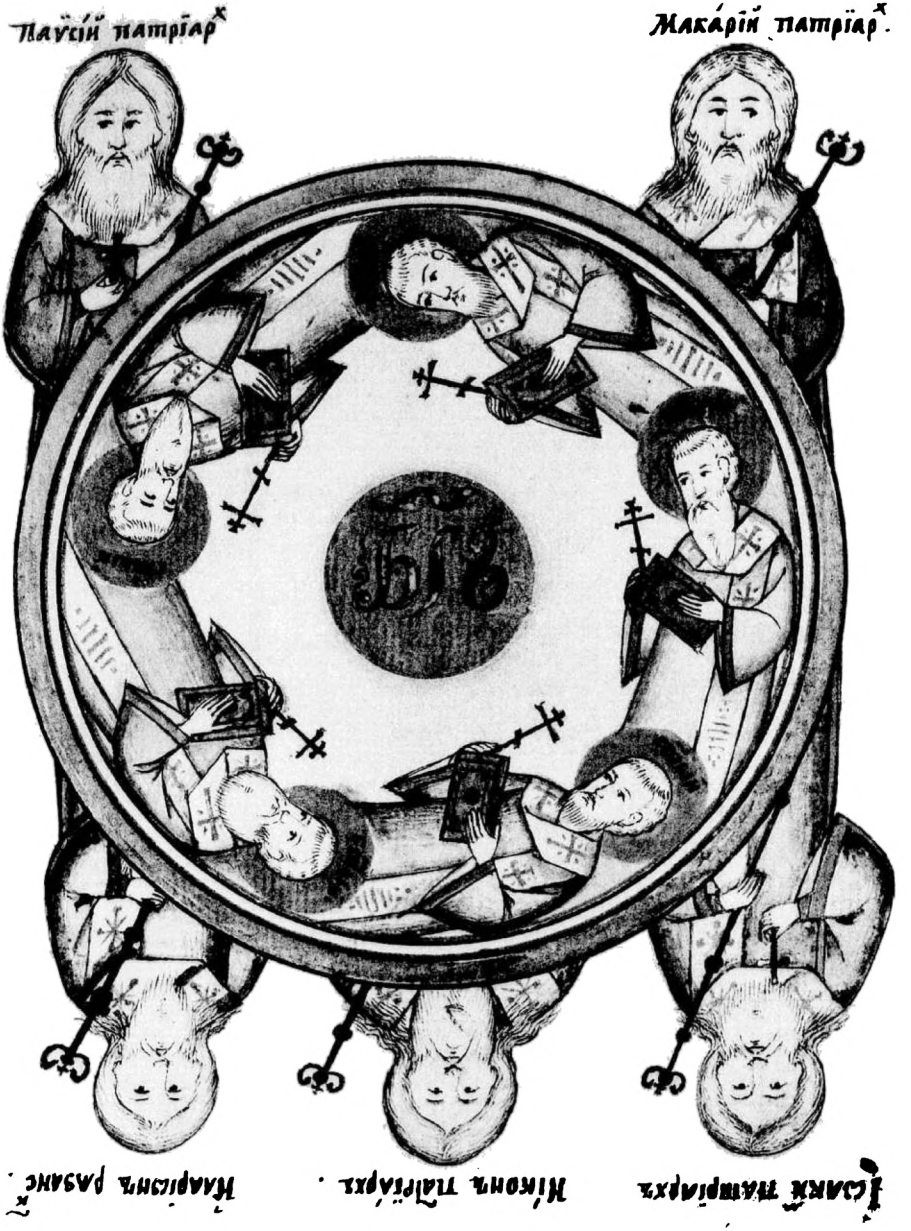

XXVII. Житіе протопопа Аввакума (л. 3).